DIRETOR
M. PAULO FILHO

Avenida Gomes Freire, 471

REDATOR-CHEFE
ANTONIO CALLADO

Correio da Manhã

Fundador — EDMUNDO BITTENCOURT

RIO DE JANEIRO, TÊRÇA-FEIRA, 1 DE NOVEMBRO DE 1955

GERENTE
ALINIO DE SALLES

N. 19.204 — ANO LV

4a. SEÇÃO--D. F. 1-55
Av. Pres. Wilson 147
EMBAIXADA AMERICANA - V. MARTINS
SUPERINTENDENTE

O COMBATE PELA LIBERDADE NA ASSEMBLÉIA GERAL DA S. I. P.

Violenta discussão sôbre a situação da imprensa na Colômbia

NOVA ORLEANS, 31. O presidente da Sociedade Interamericana de Imprensa, Paulo Bittencourt, assegurou que, "embora pese a uma pequena minoria cobiçosa de governantes latino-americanos", o hemisfério ocidental goza atualmente maior liberdade de imprensa do que jamais gozou, graças a um século de luta tenaz".

Bittencourt, destacado jornalista brasileiro, leu o relatório anual da presidência na Assembléia da S.I.P.; na reunião houve debate acalorado sôbre a situação da imprensa na Colômbia. Consumiu grande parte da reunião matutina. Sairam em defesa do govêrno colombiano dois jornalistas dêsse país: Gomez Mejia, diretor-proprietário do "El Frente", de Bucaramanga, e Julian Echandia, diretor do "El Nacional". Responderam Jules Dubois, presidente da Comissão de Liberdade de Imprensa da S.I.P., e Enrique Santos, subdiretor do "El Tiempo".

O relatório lido por Bittencourt — nota dominante do segundo dia da convenção — diz que os povos americanos "optam pela liberdade, não obstante dificuldades devidas a influências externas, e obstáculos ocasionais causados pela imaturidade política ou a usurpação individual do poder".

O conhecido jornalista brasileiro referiu-se ao júbilo causado em tôda a América pela queda de Perón, frisando que em Montevideu o povo foi para a rua e dançou debaixo de chuva torrencial.

A seguir comparou a liberdade de imprensa na Argentina desde a deposição de Perón, com a situação da Colômbia; mencionou "El Tiempo" de Bogotá, e "La Prensa" de Buenos Aires, confiscada em 1951 pelo govêrno peronista.

"Tomemos Eduardo Santos e Roberto Garcia Peña (proprietário e diretor do "El Tiempo") que acabam de entrar no túnel escuro; e Alberto Gainza Paz (diretor-proprietário de "La Prensa"), que só agora está saindo dele. No caso do "El Tiempo", o presidente Rojas Pinilla tentou infligir vergonha e humilhação a um grande e respeitado jornal. Fracassou. "El Tiempo" está passando a mesma e gloriosa sorte de "La Prensa". Podemos estar certos de que a um déspota espera o mesmo e pobre fim que ao outro".

O diretor-proprietário do *Correio da Manhã* disse ainda: "Na maioria dos casos de agressão à liberdade de imprensa, as exortações e protestos da S.I.P. têm sido respondidos com o mesmo argumento: que intervínhamos indevidamente em assuntos internos de um govêrno soberano. Sustentamos pelo contrário que nesses casos uma pequena minoria cobiçosa se apropriou do poder, ferindo a vontade soberana do povo a quem governa temporàriamente".

Durante o debate sôbre a Colômbia, Gomez Mejia, do "El Frente" de Bucaramanga, acusou a S.I.P. de apoiar só jornais capitalistas, como "El Tiempo" e "La Prensa". Acrescentou que os delegados têm uma impressão errada da situação colombiana, e afirmou que em seu país não há a censura. "Na Colômbia temos liberdade de imprensa".

Respondeu-lhe em nome da S.I.P. o presidente de sua Comissão de Liberdade de Imprensa, Jules Dubois, correspondente do "Chicago Tribune":

"Em 28 de setembro o presidente Pinilla anunciou ter cessado a censura na Colômbia; nesse mesmo dia foram expedidos decretos amordaçantes que reduziram virtualmente o mesmo efeito. Se nesta convenção qual-

Continua na 9.ª página

A princesa sobrepôs ao afeto de Townsend os seus deveres para com o povo britânico

Na mensagem pessoal em que o revela, diz,: – "Cheguei a esta decisão inteiramente só"

LONDRES, 31. A princesa Margaret anunciou esta noite que não se casará com Peter Townsend. Sua decisão consta da mensagem pessoal divulgada em Clarence House, nos têrmos seguintes: — "Gostaria que fôsse sabido por todos que decidi não contrair núpcias com o capitão Peter Townsend. Fui informada de que, renunciando a meus direitos à sucessão ao trono, ser-me-ia possível casar civilmente. Mas sei que o casamento religioso cristão é indissolúvel; e consciente dos meus deveres para com a Comunidade, resolvi pôr essas considerações acima de tôdas as outras. Cheguei a esta decisão inteiramente só. Para o fazer, fui fortalecida pelo apoio e dedicação irrestritos do capitão Townsend. Sou profundamente grata a todos aquêles que se preocuparam comigo e que constantemente oraram pela minha felicidade. (a) — Margaret".

A mensapem está datada de hoje, 31 de outubro. Seu texto torna claro que a decisão da princesa foi totalmente sua e que a sua mensagem é puramente particular e pessoal. (R).

NÃO VOLTARAO A VER-SE

LONDRES, 31. Anuncia-se que a Rainha e a Rainha-Mãe tomaram conhecimento da mensagem pessoal da princesa, antes de publicada.

Segundo um porta-voz de Buckingham Palace, "a princesa não voltará a ver Townsend antes da partida dêste para a Bélgica".

Consta que a princesa comparecerá às cerimônias oficiais previstas para ela durante a semana. A primeira é depois de amanhã, quarta-feira, às 18 horas, na Catedral de São Paulo, onde assistirá a um Ofício de ação de graças.

A Rainha comparece esta noite, como fôra previsto, a uma apresentação cinematográfica de gala. (F.P.).

A RAINHA

LONDRES, 31. A rainha e o duque de Edinburg regressaram a esta capital hoje de manhã, vindos da Escócia. (F.P.).

ORGULHOSOS OS BRITANICOS

LONDRES, 31. A declaração da princesa confirma que ela amou o oficial da RAF. Esta foi a abdição de Eduardo VIII, ao contrário. Foi o sacrifício do primeiro amor de uma jovem, aos seus deveres para com o reino.

O aviador perdeu-se silenciosamente na brumosa noite inglêsa.

A decisão da princesa deixou atônitos os que faziam prognósticos. Ninguém ousava predizer esta solução. No entanto, ao contrário do que fêz seu tio Eduardo, há 19 anos, a princesa antepôs o dever ao seu afeto ,embora talvez se condenando ao celibato.

E Townsend, pai de dois filhos e vítima de um matrimônio desfeito, afastou-se.

O cronista da Exchange Telegraph em Clarence House, que recebeu o comunicado oficial, declarou que não foram cancelados os compromissos oficiais da princesa.

A declaração de Margaret, tão simples, escrita, reflete um dos grandes triunfos do dever nos anais da monarquia britânica. Revela, para surprêsa do mundo, que a decisão foi fruto de funda reflexão.

Desde 1936, ano em que Eduardo VIII abdicou para casar com a sra. Simpson, a Grã-Bretanha não estivera tão dividida por uma questão similar.

Altas fontes disseram que a família real aconselhou Margaret a "considerar a situação por três ou seis meses mais"; mas porém a princesa decidiu acabar hoje mesmo com as conjecturas.

Só um britânico de coração duro

Continua na 9.ª página

Greve geral na Argentina convocada pela C. G. T.

Os secretários dos sindicatos peronistas chegaram a acôrdo — Lonardi hospitalizado

BUENOS AIRES, 31. A Confederação Geral dos Trabalhadores declarou uma greve geral por tempo indefinido, a partir de meia-noite de amanhã .

Os secretários de vários sindicatos se reuniram na sede da C.G.T. e chegaram a um acôrdo sôbre a greve.

A comunicação acrescenta que a greve só será cancelada depois que uma assembléia geral de secretários decidir o curso de ação. — (U.P.).

MANIFESTAÇÕES

BUENOS AIRES, 30. Carros pipas do Corpo de Bombeiros foram chamados ontem à dispersar uma manifestação de mais de 100 pessoas, que, aos gritos, exigiam a renúncia do ministro de Imprensa e Atividades Culturais, sr. Juan Carlos Goyeneche.

Os manifestantes exibiram cartazes e distribuíram panfletos em que se acusava o ministro de tendências fascistas e nazistas.

Durante a guerra passada, o sr. Juan Carlos editou o matutino político "Sol y Luna", que era francamente favorável ao Eixo. — (R.).

LONARDI OPERADO

BUENOS AIRES, 31. O presidente Lonardi foi submetido ontem à noite a uma intervenção cirúrgica. — (F.P.).

LONARDI HOSPITALIZADO

BUENOS AIRES, 31. É o seguinte o texto do comunicado oficial distribuido ontem à noite sôbre o internamento do presidente Lonardi num sanatório local:

"Por ordem da secretaria privada da Presidência da Nação, comunica-se: — Nas vésperas do movimento revolucionário, o general Eduardo Lonardi se achava internado no Hospital Militar, submetido a um tratamento sem maior importância. Tanto a revolução como o exercício do govêrno influiram na melhoria sensível de seu estado de saúde, apesar do extraordinário trabalho que ambas as tarefas significaram. O presidente dispos-se agora a completar o tratamento até depois de amanhã, motivo pelo qual ficam canceladas tôdas as audiências". — (U.P.).

A DEVOLUÇAO DE "LA PRENSA"

BUENOS AIRES, 31. Um grupo de destacadas personalidades da vida pública argentina, pertencentes a diversos setores políticos, apresentou um memorial ao govêrno provisório no qual pede a intervenção em "La Prensa", a fim de resolver ràpidamente o problema da devolução do mencionado jornal a seus legítimos donos.

O memorial diz:

"A revolução declarou que deve ser plenamente restabelecida a liberdade de imprensa. Transcorreram várias semanas sem que reapareçam jornais que representam símbolo de honra para a República, por seu prestígio interno e internacional. Daí a preocupação e a ansiedade pública, manifestada igualmente no exterior, para que se esclareça e defina o quanto antes a situação de alguns jornais que foram confiscados, fechados ou impedidos de continuar sua tradicional trajetória.

"A situação atual do diário "La Prensa", que se consagrou

Continua na 9.ª página

A reforma monetária no Brasil

O "Financial Times" critica a demora

LONDRES, 31. O "Financial Time" criticou hoje a demora na aplicação do projeto de reforma monetária no Brasil, chamada de "Plano Whitaker". Se essa demora fôr grande, afirma o órgão da "City", sob a assinatura de seu técnico financeiro "Lombard" o projeto não terá grande utilidade. "Faz algum tempo havia grande esperança de que a confusão que envolvia o sistema cambial brasileiro ia terminar".

Os recentes acontecimentos políticos no Rio de Janeiro frustraram lamentàvelmente essa esperança, afirma o jornal, que prossegue: "Já foi dito que não seria tomada nenhuma medida no domínio monetário antes que o novo govêrno assuma o poder, no fim de janeiro. Nesse momento, o projeto Whitaker provàvelmente já começará a parecer um pouco fora de moda, dada a rapidez com que a situação econômica se modifica nestes últimos dias no Brasil. E não é certo que o problema da reforma seja vigorosa e ràpidamente abordada quando chegar o fim de janeiro. Pelo contrário, parece ressaltar das recentes informações procedentes do Rio de Janeiro que o novo govêrno tenciona seguir um caminho excepcional submetendo o projeto de reforma ao Congresso quando até agora o sistema monetário sempre foi modificado por decreto governamental".

O "Financial Times" prossegue: "Se a balança de contas brasileiras continuar a se deteriorar num ritmo igual ao do ano passado, a situação terá evoluido a tal ponto que não será mais reconhecível quando terminar o prazo" e afirma que se a aplicação do projeto Whitaker fôr submetida a uma demora substancial, êsse projeto não será nada útil ao Brasil. "Principalmente a nova cotação de 40 cruzeiros por dólar, que parece ser encarada, dentro de alguns meses estará fora do domínio das realidades. O que é trágico, é que enquanto a reforma monetária continua em suspenso não se pode esperar pôr fim à crise monetária. A balança de contas do país melhorou ligeiramente nos últimos meses graças a um bom reinício das vendas do café. Mas o aumento das receitas disso resultante não pode senão aliviar temporàriamente o Brasil em face dos problemas financeiros prementes que o afligem".

E o órgão da "City" conclui: "Não se pode esperar que as autoridades norte-americanas estejam dispostas a continuar a conceder grandes empréstimos a curto prazo para cobrir o deficit da balança de contas brasileiras, como fizeram nos anos recentes. O novo govêrno argentino deu um belo exemplo ao govêrno brasileiro atacando em vasta escala um problema monetário que talvez fôsse ainda mais complicado do que o que enfrentam atualmente as autoridades brasileiras. O Brasil será um insensato se não aproveitar". (F.P.).

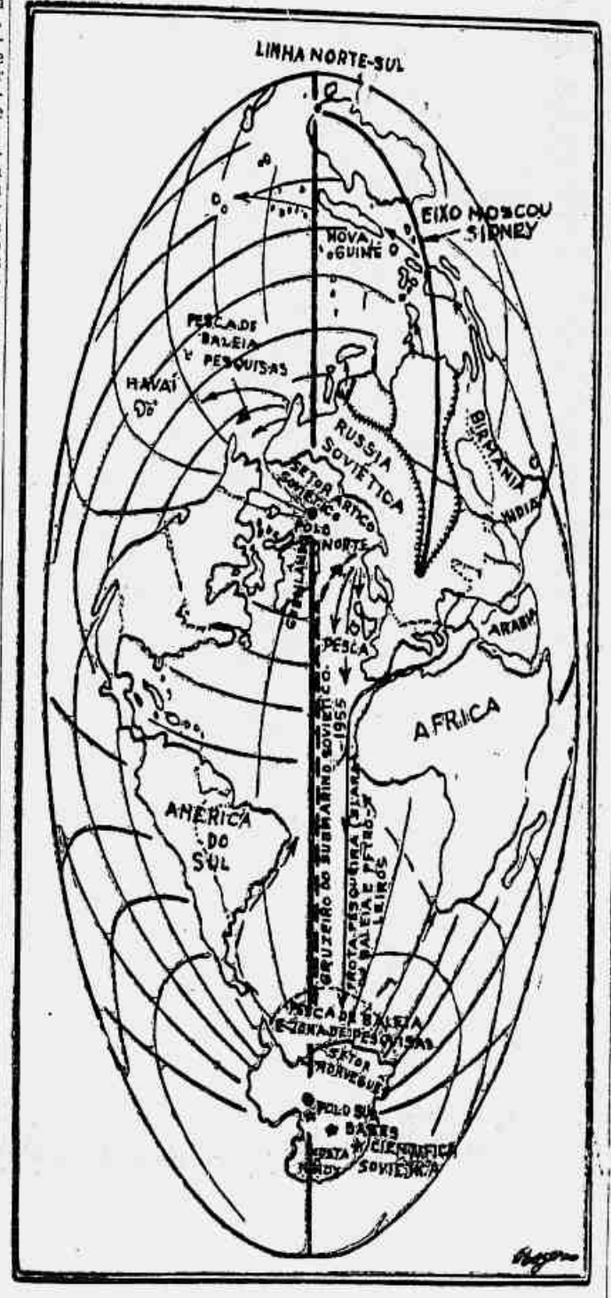

Rota do submarino
A flotilha de pesca é um ardil...

21 MIL MILHAS SUBMARINAS

O SUBMARINO RUSSO INICIA O CRUZEIRO SECRETO

Um navio auxiliar, com base em Leningrado, escolta-o — Viajando submerso 14 horas por dia — O ardil das flotilhas de pesca — Objetivo: Antártida

Segunda de uma série de três

Vimos, na primeira desta série de três reportagens, que nos últimos anos apareceram informes de que submarinos soviéticos vêm operando ao longo das costas do Pacífico dos Estados Unidos e do Canadá, no Atlântico Norte e em águas do sudoeste asiático. Há pouco, entretanto, essas atividades se ampliaram. No relatório que segue, organizado por autoridades militares do mundo livre se acompanhará o cruzeiro de um dêsses submersíveis, que navegou 21.000 milhas, desde Murmansk até a Antártida, conforme revelou **U. S. News & World Reporter** dos Estados Unidos.

HISTÓRIA DO CRUZEIRO SECRETO

No início dêste ano, um dos últimos tipos de submarino soviético, o "W", de longo raio de ação, munido de *snorkel* e de todos os instrumentos mais modernos, concluiu longa viagem *autônoma* desde Murmansk até a Antártida, retornando ao ponto de partida.

O submarino, comandado pelo capitão-de-mar-e-guerra de terceira classe, Timofey Nikiforovich Lozovsky, partiu de Murmansk com tempo tempestuoso em começos de janeiro de 1955, navegando rumo à extremidade setentrional da Islândia.

Ali, o submarino pôs-se em contato com um navio-auxiliar russo, especialmente equipado — o *Refrigerator nº 7* — que havia partido de Leningrado na mesma ocasião em que o submarino deixara Murmansk. Os dois barcos de guerra encontraram-se aproximadamente a 30 graus de longitude Oeste e 55 graus de latitude Norte.

A tarefa do *Refrigerator nº 7* era a de acompanhar a certa distância e escoltar o submarino em caso de emergência.

Ambos mantiveram-se em contato pelo rádio a horas pré-determinadas durante a noite, quando o submarino vinha à superfície.

RUMO AO SUL

Os dois navios seguiram uma rota rumo ao sul; e em fins de fevereiro, em águas da Antártida, alhures entre *South Sandwich Islands* e *Queen Maud Land*, encontraram a flotilha soviética de pesca à baleia *Slava*.

Enquanto a tripulação do submarino repousava a bordo do *Refrigerator nº 7*, revistou-se a maquinaria do navio e fizeram-se alguns consertos de pequena monta no sistema de lubrificação.

O submarino foi em seguida reabastecido, levando-se para seu bordo novos mantimentos que se achavam no *Refrigerator nº 7*.

RETÔRNO

O submarino soviético encetou em seguida a viagem de retôrno rumo Norte, acompanhado mais uma vez pelo *Refrigerator nº 7*.

Dessa vez seguiram a rota situada entre a Islândia e a Groenlândia, tendo alcançado sua base de Murmansk em início de maio, completando assim a travessia do Atlântico, em ambos os sentidos, desde o Ártico até a Antártida, e retôrno.

Entrementes, a flotilha de pesca à baleia *Slava* retornava à Odessa via Montevidéu em 24 de maio. Como é natural, essas atividades necessitaram de mais combustível do que o normal, o que explica o motivo pelo qual a

Continua na 9.ª página

VITÓRIA DE EDGAR FAURE NA ASSEMBLÉIA NACIONAL

Renunciou o sultão Ben Arafa – Cooperação dos marroquinos com a França

PARIS, 31. O primeiro-ministro Edgar Faure venceu à noite passada, de forma retumbante, sua primeira escaramuça da batalha que trava na Assembléia Nacional, para conseguir a aprovação de seu projeto de convocar eleições gerais para princípio de dezembro.

A vitória do primeiro-ministro ocorreu na ocasião em que muitos deputados se esforçavam por deter a aprovação do sistema eleitoral.

A Assembléia rechaçou por 330 votos, contra 183, o sistema britânico de voto único por candidatos específicos em cada distrito eleitoral.

Pela manhã, a Comissão Eleitoral da Assembléia aprovou por 35 votos contra 16, o projeto de Faure, de dissolver a atual Câmara e convocar eleições em dezembro, porém ao mesmo tempo, e surpreendentemente, decidiu recomendar que o atual sistema de alianças de partidos seja substituído pelo de representação proporcional. (U.P.).

RENÚNCIA DE BEN ARAFA

PARIS, 31. Confirma-se que na carta dirigida ao presidente da República, o Sultão Ben Arafa declara renunciar a todos os seus direitos ao trono do Marrocos, em benefício do sultão Ben Yussef. (F.P.).

COMUNICADO DO GOVÊRNO FRANCÊS

PARIS, 31. O govêrno francês em virtude da publicação da carta de Ben Arafa, divulgou uma declaração na qual diz notadamente:

— "O govêrno francês registra com satisfação as possibilidades que se oferecem de assegurar a Marrocos uma evolução calma e ordenada, no âmbito renovado de uma cooperação permanente com a França". (F.P.).

BEN YUSSEF COM 21 ESPÔSAS EM NICE

NICE, França, 31. O ex-sultão Mohamed Ben Yussef, ao chegar a esta cidade, de regresso de seu exílio de dois anos em Madagascar, dirigiu-se imediatamente para o elegante Hotel du Golf, em Beauvillon, num Cadillac prêto. Num ônibus, com as cortinas cerradas, viajavam suas 21 espôsas e concubinas. (U.P.).

PINAY CONFERENCIARA' COM BEN YUSSEF

PARIS, 31. Confirma-se que o ministro Pinay, titular da pasta de Estrangeiros, terá amanhã uma conferência com o sultão marroquino Ben Yussef.

O local e a hora da conferência sòmente serão fixados amanhã pela manhã.

Confirma-se, entretanto, que foram tomadas disposições para receber o sultão em Saint Germain en Laye. (F.P.).

GUARDIAES DO TRONO

PARIS, 31. Os 4 membros do Conselho dos Guardiães do Trono, em Marrocos, chegaram a esta capital para conferenciar com o presidente Coty e com o sr. Edgar Faure, chefe do govêrno. (F.P.).

BEN SLIMAN A CAMINHO DA FRANÇA

RABAT, 31. Ben Sliman, primeiro-ministro do Marrocos, partiu hoje para a França, a fim de conferenciar com o govêrno de Paris. (F.P.).

Rejeitada pelos ocidentais a proposta de Molotov

Discutidas em Genebra as relações Leste-Oeste – A Rússia deseja perpetuar a divisão da Alemanha

GENEBRA, 31: A primeira parte da sessão foi consagrada ao exame do ponto três da ordem do dia (desenvolvimento das relações entre Leste e Oeste), que foi confiada a uma comissão de técnicos.

Depois de breve suspensão da sessão, a conferência retomou, sob a presidência de Foster Dulles, o primeiro ponto da ordem do dia (segurança européia e Alemanha).

Intervindo inicialmente, Molotov propôs fôssem convidados representantes das duas Alemanhas para participar da conferência desta cidade.

Os três ministros das Relações Exteriores notaram que o govêrno da Alemanha comunista não era reconhecido por êles e que não emanava do povo. Recusaram-se, portanto, a convidar o govêrno comunista a participar dos trabalhos da conferência. Em compensação, pediram que representantes do govêrno de Bonn participem de tais trabalhos.

Molotov respondeu que o reconhecimento ou o não reconhecimento do govêrno da Alemanha Oriental não era um fato essencial, e que a participação dos representantes das duas Alemanhas deveria ocorrer. Em seguida, salientou que tinham sido realizadas eleições livres, que levaram ao poder o sr. Grotewohl, o que foi contestado pelas potências ocidentais.

Pinay notou que apenas o govêrno do chanceler Adenauer era reconhecido pelos quatro, e que era lógico fôsse o único a participar da conferência.

Resumindo os trabalhos, Foster Dulles declarou que os três ministros das Relações Exteriores se tinham pronunciado por um convite ao chanceler Adenauer, e que apenas Molotov propusera fôssem convidadas as duas Alemanhas. Verificou que não houvera acôrdo algum quanto a êsse ponto, e acrescentou que os contatos com as duas Alemanhas prosseguirão como no passado.

Essa declaração de Foster Dulles foi precedida de longo debate sôbre a interpretação da diretriz dos chefes de govêrno. Molotov considera que cabe aos ministros das Relações Exteriores pedir a participação das duas Alemanhas, ao passo que os três ocidentais consideram que isso é facultativo.

Molotov, finalmente, tomou a palavra para fazer uma proposta nova, referente ao problema da segurança. Essa proposta leva em conta, em certa medida, sugestões ocidentais, mas pressupõe uma Alemanha dividida. Com efeito, os signatários de um tratado seriam as duas Alemanhas, bem como as quatro grandes potências, os membros da U.E.O. e do tratado de Varsóvia, a Dinamarca e a Iugoslávia. As zonas que estivessem submetidas a contrôles e limitações, seriam situadas, de um lado e outro, da linha de demarcação de uma Alemanha dividida.

A sessão foi levantada às 18,55 horas. A próxima sessão será realizada quarta-feira, às 14 horas. (F.P.).

O USO DO ÁTOMO para fins pacíficos

Abordado na Comissão Política da ONU o segundo ponto da ordem do dia

NAÇÕES UNIDAS, 31: A Comissão Política da Assembléia, que estudou até agora o problema da utilização da energia atômica para fins pacíficos, abordou hoje o segundo ponto da sua ordem do dia, consagrado aos efeitos das radiações atômicas.

A Comissão estudará a questão da coordenação das informações relativas aos efeitos das radiações atômicas sôbre a saúde e a segurança das populações e as da difusão de informações sôbre os efeitos das radiações atômicas e sôbre os efeitos das explosões experimentais das bombas termonucleares.

James Wadsworth, delegado dos Estados Unidos, anuncia que a sua delegação apresentará, dentro de 48 horas, uma proposta visando a criação de uma comissão de especialistas, que seriam designados pelos governos, sôbre os efeitos das radiações atômicas e para fazer uma avaliação científica e técnica de tais relações.

Falando em nome da Suécia, Rolf Sohlman recomendou que os relatórios dos vários governos, referentes às radiações atômicas, sejam reunidos e publicados. Êsse trabalho seria confiado à secretaria geral da ONU, agindo em colaboração com a Comissão Consultiva sôbre energia atômica, que

Continua na 9.ª página

Resenha Internacional

CHINA BOLCHEVISTA — Os bolchevistas puseram em liberdade quatro cidadãos americanos, entre os quais um sacerdote jesuita que se encontriva na China há vinte anos.

ESPANHA — Três mortos, 5.000 pessoas sem abrigo e consideráveis prejuízos representam o balanço de violentas tempestades que castigaram na sábado e ontem a zona costeira meridional da Espanha.

ESTADOS UNIDOS — Castillo Armas, presidente da Guatemala, partiu de Miami para Washington, em visita oficial.

— Zarpou hoje dos estaleiros locais o quebra-gêlos "Edisto", da Marinha dos Estados Unidos, rumo à Antártida, com um carregamento de instrumentos científicos, roupas especiais para o frio, helicópteros, etc.

GRÃ-BRETANHA — O marechal lord Montgomery, chefe adjunto das fôrças da NATO, deixará amanhã Londres com destino a Nova York. Essa viagem relaciona-se com assuntos da NATO.

— A Câmara dos Comuns rechaçou, por 329 votos contra 261, moção de censura proposta pelos trabalhistas contra o govêrno conservador de Sir Anthony Eden, em que o acusava de incompetência e êrro no manêjo das finanças da nação.

GRÉCIA — Constantine Caramanlis, primeiro ministro da Grécia declarou que jamais faria qualquer transação a respeito de Chipre.

ITÁLIA — O primeiro ministro da Itália, Antonio Segni, rechaçou de plano, à noite passada, os novos oferecimentos de comunistas e socialistas de esquerda, no sentido de ajudá-lo a dirigir o govêrno.

— O sr. Gioacchino Scaduto, democrata cristão, foi eleito prefeito de Palermo. O precedente prefeito demitiu-se há seis anos e desde então os diversos partidos não conseguiram entrar em acôrdo para a eleição do seu sucessor, tendo sido nomeado provisòriamente um comissário.

SÃO SALVADOR — A Assembléia Nacional aprovou um decreto legislativo que designa os dias 4, 5 e 6 de março do próximo ano para a eleição do presidente e do vice-presidente da República.

HÉRNIA
Cura sem operação e repouso.
Dr. Hamilton Gonçalves
Rua 7 de Setembro, 81, 13.º and. (Ed. Moscoso-Castro). Tel. 52-0032 (marcar hora, 9 às 13 e 16 às 20 hs.)
(40378)

DR. CAMPOS DE REZENDE
Moléstias dos olhos — Cirurgia da catarata. — R. Visc. Inhaúma 134, 2.º andar (Ed. Rio Paraná) — Salas 1819 a 1822 (Sede própria) — Reserve sua consulta pelo telefone 43-4494, das 8 às 18 horas. (61853)

CHAPAS ONDULADAS E PE... MODELADAS CUMIEIRAS NORMAIS... RAS ARTICULADAS CUMIEIRAS... SAIS CUMIEIRAS ARTICULADAS VENTILAÇÃO CUMIEIRAS CHAPAS PARA VENTILAÇÃO PARA ASPIRADORES... ÇAS PARA RUFOS... PAS LISAS PREGADAS... TOS BAIXOS... NITÁRIO TUBOS DE VENTILAÇÃO ASPIRADORES... REDONDOS... DE DESCARGA... XAS D'AGUA... RESSÃO FORRO D'AGUA... ACESSÓRIOS CAIXAS SÉPTICAS... PARA FLOX...
TUBOS DE PRESSÃO
técnicamente perfeitos e imunes à corrosão... Um dos produtos da tradicional qualidade
Eternit
DISTRIBUIDORES EM TODO BRASIL

BANCO DA LAVOURA DE MINAS GERAIS
O Banco da Lavoura de Minas Gerais S. A. tem o prazer de comunicar a inauguração de sua
AGÊNCIA 7 DE SETEMBRO
(Metropolitana de Salvador-Bahia), cujos serviços coloca a partir de hoje a disposição dos seus amigos e clientes.
(45298)

ECONOMIA COLONIAL E INDUSTRIALIZAÇÃO

IV

O economista ianque G. Wythe, no livro que estamos resumindo, em parte, e comentando, afirma que a industrialização, ao arrepio das idéias de europeus e norte-americanos, se está processando em tôda a América Latina. Em todos os países, o govêrno procura amparar os industriais. Fábricas aparecem por tôda parte. Há, porém, vários graus de industrialização. Nem todos os países têm as mesmas possibilidades. Em regra, a maior parte das indústrias necessita de barreiras alfandegárias. Sucede, porém, que barreiras alfandegárias existem alhures, começando pela maior das nações industriais — os Estados Unidos. Ainda agora, as alfândegas ianques dificultam a entrada de relógios suíços.

Ainda são poucos os países que possuem grandes indústrias básicas. O Brasil tem incontestàvelmente as maiores. Produzimos quase tanto ferro gusa, aço, cimento, eletricidade, celulose e papel quanto todos os outros países latino-americanos juntos.

Está bastante desenvolvida a indústria de montagem. A montagem de automóveis começou na Argentina, antes da Primeira Grande Guerra. Surgiu no Brasil em 1920, e no México, em 1926. Tem-se feito algo neste setor também no Chile e no Uruguai. De início a indústria consistia única e simplesmente em reunir peças importadas. Aos poucos, porém, as peças passaram a ser fabricadas, pelo menos parcialmente, no próprio país. É o que sucede no Brasil, onde a indústria de peças tomou um impulso excepcional. Já exportamos peças de automóveis, embora continuemos a importar outras. Dentro de mais um ano, estará inteiramente nacionalizado o primeiro caminhão de fabricação inteiramente brasileira — o F.N.M. Atualmente, se instalam no Brasil duas fábricas que fabricarão automóveis e caminhões de marcas alemãs. O fato, que é notável, deve-se à articulação de industriais brasileiros e alemães. É um processo muito interessante para o nosso país. Deveria ser incentivado ao máximo, sempre que não fôsse possível dispensar totalmente o capital alienígena.

Evolução semelhante ocorre na indústria química. No começo, os laboratórios latino-americanos se limitavam a misturar e empacotar os ingredientes importados, de acôrdo com as fórmulas dos proprietários. Atualmente, os ingredientes são produzidos em quantidades grandes e crescentes nos países latino-americanos. Nos países mais desenvolvidos — Brasil, Argentina, México, Chile — muitos produtos são totalmente nacionais.

No Brasil, nacionalizam-se totalmente e muito depressa, os elevadores, aparelhos de rádio e televisão, relógios, geladeiras, liquidificadores, máquinas de calcular, de lavar roupa, de escrever, motores, usinas de açúcar, maquinarias agrícolas, bicicletas, etc. Muitos já são totalmente brasileiros. Outros o serão dentro de mais um ou dois anos. Presentemente, indo sempre mais longe e sempre mais depressa, cuida-se de material pesado para usinas hidrelétricas, destilarias de petróleo, sondas de petróleo, máquinas — ferramentas que ainda não fabricamos, etc. Entre nós, a escassez de cambiais tem contribuído extraordinàriamente para a industrialização do país. Entramos na crise de divisas como nação agrícola; dela sairemos industrializados, libertos do café, e muito menos sensíveis às pressões econômicas.

Na opinião de G. Wythe, está bastante desenvolvida a indústria têxtil, na América Latina. Quase tôdas as Repúblicas têm fábricas de tecidos. O Brasil e o México são auto-suficientes. Cêrca de 60% dos fusos latino-americanos trabalham no Brasil. O Chile, Cuba e Uruguai importam algodão. O Brasil e o México trabalham exclusivamente com matéria-prima nacional.

A indústria de produtos alimentícios tem grande desenvolvimento. Os maiores países latino-americanos estão auto-abastecidos. No Brasil, apenas necessitamos importar azeitona em conserva e óleo de oliva, e isto não será mais por muito tempo. É pena que o Itamarati, nos acôrdos comerciais que faz, ainda não tenha tomado êste fato em consideração. Continua a prejudicar nossos vinhos, nossas sardinhas, nossas novas mas prósperas fábricas de uísque.

Apenas o Brasil tem indústria de sêda natural. Vai da criação do bicho à tecelagem. É completa. O raión é fabricado no Brasil, Argentina, Chile e Colômbia.

Poucos países participam da indústria de celulose e papel. Neste setor, como nos outros, há estágios de industrialização. Principia-se importando a celulose. Com ela e com papel velho fabrica-se papel. Depois passa-se a fabricar celulose. O Brasil produz mais celulose que todos os outros países latino-americanos juntos. Ainda somos, porém, obrigados a importar grande quantidade de celulose e de papel para jornal.

Há fábricas de vidro plano no Brasil, Argentina, México, Chile e Uruguai.

As fábricas que trabalham com borracha são encontradiças no Brasil, Argentina, México, Chile, Uruguai, Venezuela, Cuba e Peru. Apenas o Brasil podia trabalhar com matéria-prima totalmente nacional. Ùltimamente, nossa produção de borracha não basta mais ao consumo. Estão sendo plantados grandes seringais na Amazônia e na Bahia.

Em suma, em 1945, o ianque Wythe já admitia que as máquinas aprendiam português e espanhol. E acrescentava: "Las aportaciones de los inmigrantes han ayudado mucho la industria, pero aún más importante para moldear una nueva América Latina es la actitud tan distinta existente entre los latino-americanos nativos. El "espiritu" de empresa se ha fortalecido; el prejuicio tradicional en favor de la posesión de tierra como inversión mas segura y mas deseable desde el punto de vista social se ha debilitado. En los últimos decenios han influido muchos disolventes sociales con una rapidez sorprendente. *Precisamente en la época en que la generación joven de los Estados Unidos pierde su interés por los negocios y se vuelve a las carreras burocráticas y a las artes, los latinoamericanos jóvenes adquieren inclinaciones mecánicas cada vez mas acentuadas. Se adiestran para la vida industrial, se educan en el extranjero y se relacionan con las compañias extranjeras en la América Latina.*" Cito Wythe na tradução mexicana. O grifo é meu.

Posteriormente, tentarei examinar, em parte baseado em Wythe, os problemas das matérias-primas, da energia, dos capitais e do consumo. Verão como estamos quebrando tabus e vencendo galhardamente.

Pimentel Gomes

HOMENAGENS, NO PASSEIO PÚBLICO ao poeta Gonçalves Dias

No próximo dia 3 a passagem do 91.º aniversário de sua morte

A data de 3 de novembro, que assinala a passagem do nonagésimo primeiro aniversário da morte de Gonçalves Dias, como todos os anos, será comemorada, pelos maranhenses residentes nesta capital, em frente à herma do poeta, no Passeio Público.

Às 17 horas terá lugar, ali, um ato cívico-literário em que se farão ouvir vários oradores. A herma estará ornamentada de flôres e os alunos da Escola Gonçalves Dias ali também irão homenagear o seu grande patrono.

Nas Livrarias

MAIS UM VOLUME DA "COLEÇÃO DOCUMENTOS BRASILEIROS"

MEMÓRIAS DA CIDADE DO RIO DE JANEIRO

DE

VIVALDO COARACY

Um livro em que o admirável escritor e jornalista evoca as mais antigas tradições cariocas: Usos e costumes, festas e procissões, a vida das ruas e a vida da côrte, escravos e cortesãos.

●

Farta documentação.

●

Indispensável à biblioteca dos estudiosos.

●

Fonte de consulta permanente para os historiadores de hoje e de amanhã.

Edição da
LIVRARIA JOSÉ OLYMPIO EDITÔRA

(52041)

A URBANIZAÇÃO DAS FAVELAS também comemorará o 4.º centenário da fundação da cidade

É uma obra de solidariedade humana e cristã — Reunião no Catete

Estava anunciado e assim se realizou. Programada para a praça Antero de Quental, no Leblon, pouco depois das 16 horas já o local ajardinado se enchia de pessoas de diversas classes sociais. A iniciativa era da Igreja, mas contava com o inteiro apoio do Estado, que lh'a dava por determinações expressas do presidente da República e do prefeito do Distrito Federal.

Às 16 horas, já ali se achavam o arcebispo d. Helder Câmara, bispo-auxiliar da Arquidiocese, o prefeito Alim Pedro, o bispo-auxiliar d. José Távora, o deputado Cardoso de Meneses, o diretor do *Correio da Manhã*, o vigário da Basílica de Stª. Mônica, e diversas autoridades civis e militares. Próximo ao altar improvisado para a missa campal a ser oficiada pelo cardeal d. Jayme Câmara, uma banda de música executava números de seu repertório.

UM PLANO PARA O FIM DAS FAVELAS

Então, d. Helder Câmara subiu ao estrado onde se erguia o altar e falou longamente ao povo que nessa ocasião já ocupava quase tôda a praça. Fazia-se ouvir pelo microfone. Disse dos propósitos e da finalidade da urbanização das favelas. No Distrito Federal, relacionando-se, apenas, as principais, essas favelas eram 150. E nelas habitavam mais de 400 mil pessoas. Eram famílias e famílias de gente humilde a viverem na promiscuidade, no constrangimento, numa pobreza angustiada. Higiene, escassa. Confôrto, nenhum. Dentro da maior e mais importante cidade brasileira, o drama dos favelados envergonhava e entristecia. Era preciso, pois, a sociedade ir a êles para que êles pudessem integrar-se nela. Êsse era o grande serviço a que se propunha a Igreja. Ela o havia planejado e nada a deteria. Em 1967, por ocasião do 4º. Centenário da fundação da Cidade de São Sebastião do Rio de Janeiro, não existirá — afirmou o arcebispo — uma só favela no Distrito Federal. Dos seus barracos imundos, que surgem e se alastram morros acima e até em cemitérios, tal como cogumelos em terras exgotadas, daqui a doze anos só se terão lembranças melancólicas. A Igreja contava com a colaboração e a contribuição dos poderes governamentais, que bem a haviam compreendido.

A COOPERAÇÃO DO GOVÊRNO

O presidente da República, em mensagem já enviada ao Congresso, havia solicitado para êsse fim um crédito de Cr$ ..... 50.000.000,00. O prefeito participava ativamente dos estudos técnicos para a tranformação das favelas em núcleos residenciais. Os terrenos, em várias situações, são próprios municipais. A engenharia da Prefeitura, de ordem do sr. Alim Pedro, está trabalhando no caso de maneira a evitar tanto quanto possível os entraves burocráticos.

RESPOSTA AOS QUE DUVIDAM E NEGAM

Disse d. Helder Câmara que tanto se estava diante de uma realidade em marcha, que já apareciam os céticos, os negativistas e os derrotistas. Uns duvidavam. Outros negavam. Mas os piores eram os que sabotavam. Os organizadores da campanha benemérita, entretanto, estavam alerta. Assim, por exemplo, alegava-se que a obra fracassaria porque à construção dos núcleos residenciais precederia fatalmente a remoção para longe dos favelados. Não era verdade. As providências já estavam sendo tomadas e os moradores seriam provisòriamente abrigados, até voltarem aos seus tetos recuperados, saneados e em condições confortáveis de moradia. Não sairiam daqui mesmo.

Alegava-se mais: que a urbanização atrairia mais favelados, principalmente gente que viria do nordeste, agravando-se o problema. Outra inverdade. No plano organizado, cogitava o govêrno de estancar, amparar e proporcionar trabalho e bem-estar a êsses retirantes, criando núcleos de fixação ao solo em determinados pontos dos sertões do Ceará, do Rio Grande do Norte, de Pernambuco, da Bahia, de Minas, do Estado do Rio e de São Paulo. Armava-se um grande problema em equação. A solução viria e Deus ajudaria. Os sabotadores eram os piores adversários da campanha. Insinuavam, procurando estabelecer a contrapropaganda e a confusão, que a Igreja estaria, sob o pretexto de acabar com as favelas, fazendo obra de catequese religiosa, isto é, de submissão pela fé. Seria o domínio clerical a se infiltrar entre os favelados, cujos filhos cresceriam e se educariam na órbita do catolicismo praticante, disciplinados e obedientes aos padres. O absurdo só se explicava, declarou d. Helder Câmara, pela má fé ou pela ignorância dos fatos. Entre os 400 ou 500 mil favelados, sem dúvida que a maioria era de católicos. Mas era considerável a percentagem de protestantes, espíritas e até ateus. A Igreja, na sua obra de assistência social, na obra de humanização, via a todos os favelados, católicos e acatólicos, crentes e descrentes, no mesmo nível de igualdade, todos carecedores de auxílio e proteção. Não distinguia. O essencial era servir à justiça de uma nobre causa. Era preciso não ter consciência, nem coração para ver sem se apiedar milhares e milhares de barracos infectos, onde pais e filhos viviam na promiscuidade. Como um pai poderia educar os filhos, vendo todos na sordidez de semelhante moradia? Os organizadores da campanha nada pediam. Queriam dar. Todos que fizessem um exame de consciência e como São Vicente de Paula olhassem para as próprias mãos vazias. Urgia enchê-las de benefícios, pensando nos irmãos favelados.

O MADEIRAME DO CONGRESSO EUCARÍSTICO

Os detratores, por antecipação, da campanha, não perdiam vasa. Como soubessem que a campanha da extinção das favelas começaria pela Praia do Pinto — e essa era a razão do ajuntamento na praça Antero de Quental — já propalavam à surdina que o madeirame doado, que se utili-

(Continua na 12.ª página)

NORMAL O EXPEDIENTE nas repartições públicas

A Secretaria da Presidência da República informa que o expediente das repartições públicas federais e autárquicas, hoje, será normal, e amanhã, Dia de Finados, ficará a critério dos ministros de Estado.

Na Prefeitura o expediente será, também normal, hoje. Amanhã, entretanto, não haverá expediente nas repartições municipais

AMANHÃ, DIA DE FINADOS

MISSAS EM TODOS OS CEMITÉRIOS DA CIDADE

Como estão programados os atos religiosos — Iniciativa da Confederação Católica Arquidiocesana

A Confederação Católica Arquidiocesana, integrada no espírito religioso de nosso povo, organizou vasto programa de solenidades a serem realizadas nas igrejas e nos cemitérios no próximo dia de finados.

CEMITÉRIO DE SÃO JOÃO BATISTA

Dia 1.º de novembro: 16 horas — Paróquia de Santa Margarida Maria; dia 2 — 8 horas: Paróquia de S. João Batista da Lagoa; 9 horas — Paróquia de N. S. de Copacabana; 10 horas — Paróquia de Santa Teresinha Menino Jesus do Túnel Novo, São José do Jardim Botânico e N. S. do Brasil da Urca; 11 horas — Paróquia de S. Paulo Apóstolo de Copacabana e Cristo Redentor de Águas Férreas; 12 horas — Paróquia de N. S. da Glória Laranjeiras; 13 horas — Paróquia da SS. Trindade do Flamengo; 16 horas — Paróquia de Santa Mônica do Leblon; e 17 horas — Paróquia de N. S. da Paz Ipanema.

CEMITÉRIO DE S. FRANCISCO XAVIER

Dia 2: 8 horas — Paróquia do Espírito Santo do Estácio; 9 horas: Paróquia da Sagrada Família, Santo Cristo dos Milagres; 10 horas: Paróquia S. Geraldo de Olaria; 11 horas: Paróquia Santa Cecília de Braz de Pina; 12 horas: Paróquia S. Cristóvão; 13 horas: Paróquia S. Sebastião de Haddock Lobo; 15 horas: SS. Corações da Tijuca; 16 horas: Paróquia Santa Ana, N. S. dos Navegantes de Bonsucesso; e 17 horas: Paróquia Santo Afonso.

CEMITÉRIO DE INHAÚMA

Dia 1.º: 16 horas — Paróquia Divino Salvador de Piedade; dia 2 — 8 horas — Paróquia S. Thiago de Inhaúma; 9 horas — Paróquia S. Sebastião de Olaria, N. S. das Mercês, Ramos, Santa Rita dos Impossíveis de Ramos, N. S. do Rosário de Del Castilho e N. S. das Graças de Maria da Graça; 10 horas — Paróquia S. Pedro do Encantado, N. S. da Guia do Lins e S. José do Engenho de Dentro; 11 horas — Paróquia do Divino Salvador da Piedade; 12 horas — Paróquia de N. S. da Piedade; 12 horas — Paróquia do Imaculado Coração de Maria do Méier; 16 horas — Paróquia de N. S. do Bonsucesso, São Benedito dos Pilares e N. S. Conceição do Eng. Novo; 17 horas — Paróquia Imaculada Conceição e S. Sebastião do Engenho de Dentro.

CEMITÉRIO DE IRAJÁ

Dia 1.º: 16 horas — Paróquia de S. Sebastião da Estação de Lucas; dia 2: 8 horas — Paróquia N. S. da Apresentação de Irajá; 9 horas — Paróquia Cristo Rei de Vaz Lobo; 10 horas — Paróquia Senhor Bom Jesus da Penha e S. Mateus de Oswaldo Cruz; 1 horas — Paróquia de Santa Rita de Turiaçu; 12 horas — Paróquia de Santo Antônio da Pavuna; 16 horas — Paróquia S. Jerônimo de Coelho Neto; 17 horas — Paróquia de S. Luiz de Gonzaga de Madureira.

CEMITÉRIO DO PECHINCHA

Dia 2: 8 horas — Paróquia de N. S. do Sagrado Coração de Praça Sêca; 9 horas — Paróquia do Santo Sepulcro de Cascadura; 10 horas — Paróquia de S. Pedro de Cavalcanti; 11 horas — Paróquia de N. S. de Loreto de Jacarepaguá; 12 horas — Paróquia de N. S. do Loreto de Jacarepaguá; 16 horas — Paróquia de Santo Antônio Maria Zacaria — Tanque; 17 horas — Paróquia de N. S. do Sagrado Coração de Praça Sêca.

CEMITÉRIO DE RICARDO DE ALBUQUERQUE

Dia 2: 7 horas — Paróquia de N. S. de Fátima de Marechal Hermes; 7 horas — Paróquia de S. José de Ricardo de Albuquerque; 8 horas — Paróquia de S. Sebastião de Bento Ribeiro; 9 horas — Paróquia de N. S. das Graça sde Marechal Hermes; 10 horas — Paróquia de N. S. de Ompéia de Ricardo de Albuquerque; 16 horas — Paróquia de Santa Isabel de Bento Ribeiro; 17 horas — Paróquia de ó. S. de Guadalupe da Fundação da Casa Popular.

CEMITÉRIO DO MURUNDU

Dia 1.º: 17 horas — Paróquia de S. José de Magalhães Bastos; dia 2: 8 horas — Paróquia de N. S. da Conceição do Realengo; 9 horas — Paróquia de S. João Batista e N. S. das Graças de Vila Nova; 10 horas — Paróquia do Sagrado Coração de Jesus, de Padre Miguel; 11 horas — Paróquia de N. S. da Lapa de Senador Camará; 12 horas — Paróquia do Sagrado Coração de Jesus de Padre Miguel; 13 horas — Paróquia de S. João Batista e N. S. das Graças de Vila Nova; 16 horas — Paróquia de S. José de Magalhães Bastos; 17 horas — Paróquia de S. Sebastião e Santa Cecília de Bangu.

CEMITÉRIO DE CAMPO GRANDE

Dia 1.º: 17 horas — Paróquia de N. S. do Desterro de Campo Grande;

(Continua na 12.ª página)

NA ACADEMIA CARIOCA DE LETRAS

Eleição para a vaga de Heitor Beltrão

Realiza-se hoje, às 17 horas, no Silogeu Brasileiro, a 40.ª sessão ordinária da Academia Carioca de Letras, sob a presidência do prof. J. Paulo de Medeyros.

Da ordem do dia consta a eleição para preenchimento da vaga ocorrida com o falecimento do saudoso acadêmico Heitor Beltrão, ocupante da cadeira n.º 30, sob o patrocínio do poeta Mario Pederneiras.

E' candidato único o historiador e diplomata sr. Renato de Mendonça.

GUARAPARI

Terrenos a prestação na Praia da Areia Preta, junto ao Radium Hotel.

ERNANI ESPINDULA

Av. R. Branco, 52, 20.º — Tel.: 23-0475 e 23-2372. (Em Guarapari tratar com Cicero Mendes). (01381)

AINDA O RIACHO PARAÍBA

O grifo que há dias compus neste lugar a respeito do rio Paraíba provocou algumas cartas. A primeira delas merece transcrição na íntegra. Ei-la:

"Acabo de ler seu escrito sôbre o ex-Rio Paraíba. Tenho acompanhado com o devido interêsse tudo o que se tem publicado últimamente a propósito da "saarização" do Brasil. Suas palavras, subscrevê-las-ia com prazer, se eu fôsse escritor, como igualmente subscreveria quase todos os seus conceitos dados a lume nos últimos tempos, pois os considero all right.

Do que tenho lido de sua lavra concluo que somos mais ou menos da mesma época. O meu testemunho costuma ser conteste com o seu em todos os episódios de nossa história relatados em sua coluna.

Feito o introito, passemos ao assunto desta missiva. Seu irmão estava certo: o Rio Paraíba era um Amazonas para nós, mineiros. Vi-o muitas vêzes das janelas da Central e era majestoso. Hoje, coitado, no tempo sêco, permite o vau a pés enxutos por sôbre as pedras que afloram à sua superfície, dantes encrespada. O velho rio vem sofrendo a exaustão a que os "saarizadores" estão submetendo há 455 anos esta terra que Pedro Alvares de Gouveia descobriu em 1500. Desde o corte do lenho com que, em 27 de abril daquele ano, se fêz a cruz diante da qual Frei Henrique, de Coimbra, rezou a segunda missa em nossas plagas, desde então até hoje, nada mais se tem feito senão cortar, derrubar, desbastar, carbonizar, incinerar, destruir enfim as nossas árvores, devastando-se ininterruptamente as florestas que cobriam magnificamente o território brasileiro. Esquecidos de Lavoisier ("Na natureza nada se perde etc"...), das nossas brenhas só têm retirado substâncias e mais substâncias, sem se lhes restituir em troca um quilo sequer de matéria orgânica. Por isso o Nordeste já secou, Minas e Estado do Rio já se vão nordestizando ràpidamente. E a terra vinga-se estorricando-se!

O que se passa com o Paraíba sucede aos demais rios. O Tietê, em São Paulo, há 50 anos (conheci-o então) era um curso dágua caudaloso, que passava sob uma ponte larga, a "Ponte Grande" da capital Paulista. Hoje mal atinge a largura de uma rua e qualquer pontilhão lhe permite a passagem. Na mesma capital bandeirante, o Tamanduateí, dantes um rio, hoje cabe dentro de uma calha. O Anhangabaú nem mais se vê, dentro de um cano sob a Avenida do mesmo nome. O próprio São Francisco está preocupando sèriamente os técnicos da Paula Afonso com a mingua de suas águas. Temem pelo futuro das usinas, talvez fadadas à improdutividade.

E não será para nossos dias o consêrto de tais malfeitos, tão tàrdiamente em começo de atenção por parte de nossos pro-homens, em regra abismados no vórtice da politicagem.

O pior é que quando cuidam de reflorestmento, o que lhes vem à mente é o recurso ao eucalipto, que vai chupando o resto da água que escapou à dessecação.

Para muitos já chegou e para todos chegará o dia em que, se caboclo nordestino, não encontrará de manhã o gravêto para acender o fogo e, se grã-fino dos arranhacéus, sentirá a falta do elevador ou da luz, pela falência da"Light", com o seu Ribeirão das Lages cada vez mais sêco.

E enquanto não se plantam árvores e as matas não crescem, só nos restará a esperança das usinas atômicas, se não surgir o camarada uerreesssesseésico *com o "slogan" do "urânio é nosso"... debaixo da terra supertostada. Mas, continuemos a clamar. Cordialmente,* All Dry."

* * *

Uma outra, sob a assinatura de José Raymundo, é sentimentalista. Não gostou o missivista que eu classificasse de riacho o rio que dá eletricidade aos cariocas, legumes, luz, etc. E então lembrou, como campista, os versos de Azevedo Cruz cantando o Paraíba.

Estou de pleno acôrdo. Da Costa e Silva também cantou o Parnaíba "velho monge, as barbas brancas alongando", o padre Antonio Tomaz fêz o mesmo em relação ao Acaraú, o Piabanha, o Tietê, até o Paquequer, todos foram cantado em verso e prosa.

Está muito bem, são rios de poetas. Deus os conserve.

All Right

Tudo pronto para a Reunião Plenária da Indústria em Pôrto Alegre

Importância da Carta de Princípios — Norteará a atuação dos órgãos de classe — Estará presente ao encerramento o sr. Juscelino Kubitschek

Estão ultimados todos os preparativos para a *II Reunião Plenária da Indústria* que terá lugar em Pôrto Alegre, a partir de 7 do corrente, data em que se comemora o aniversário da fundação do Centro das Indústrias do Rio Grande do Sul.

A conferência que é patrocinada pela Confederação Nacional da Indústria, reunirá líderes sindicais de todos os Estados, bem como os técnicos que integram os departamentos especializados das suas entidades de classe.

A importância do acontecimento decorre, não apenas da responsabilidade dos seus participantes na vida nacional como, principalmente, da resolução já assente da redação de uma "Carta de Princípios", que consubstanciará o pensamento da indústria neste momento de transição política e servirá de roteiro à atuação dos seus diversos órgãos nos próximos anos.

Neste sentido, aliás, é a manifestação do sr. Manuel Costa Santos, diretor do Departamento de Economia Industrial da Federação e Centro das Indústrias do Estado de São Paulo, que afirmou:

"A Reunião Plenária de Pôrto Alegre terá lugar marcante na história dos congressos da indústria brasileira. Isso porque dela sairá a Carta de Princípios Básicos da Indústria, isto é, a síntese do pensamento dos produtores manufatureiros sôbre os problemas jurídicos, econômicos, administrativos e sociais do país. Êsse pronunciamento, já por si só de importância ímpar, sem precedentes entre nós, revestir-se-á de cunho especial por estarmos nos pródromos da inauguração de um novo govêrno".

PRESENÇA DE JUSCELINO

O presidente eleito, sr. Juscelino Kubitschek, segundo podemos adiantar, estará presente à reunião de encerramento do certame, emprestando, assim, maior repercussão às resoluções que nêle forem tomadas.

IRREGULARIDADES NA ADMINISTRAÇÃO DO ACRE

Para as providências cabíveis, o ministro da Justiça remeteu o processo ao procurador-geral da Justiça

No processo relativo ao inquérito instaurado para apurar irregularidades na administração do Território do Acre foi exarado, pelo ministro, êste despacho: "Extraiam-se cópias do Relatório, a fim de serem remetidas ao governador do Território do Acre e ao presidente do Tribunal de Contas, comunicando-lhes que poderão solicitar quaisquer outros elementos ou peças do inquérito que reputem necessários e remeta-se o processo ao procurador-geral da Justiça do Distrito Federal para as providências cabíveis".

A NOVA VAGA DE DESEMBARGADOR

Aberto o prazo de inscrição na secretaria do Tribunal

Por edital que fêz publicar no "Diário da Justiça", o desembargador Miguel Maria de Serpa Lopes, presidente do Tribunal de Justiça do Distrito Federal, faz ciente aos interessados, que se acham abertas na Secretaria do Tribunal as inscrições para a vaga de desembargador, aberta com a aposentadoria do desembargador Adelmar Tavares.

O prazo para inscrição é de 30 dias a contar de ontem 3 de outubro.

E de conformidade com o art. 8.º, da Lei n.º 1.505, de 19 de dezembro de 1951 os candidatos devem preencher os seguintes requisitos:

a) ter mais de trinta e cinco e menos de sessenta e cinco anos de idade;

b) estar inscrito permanentemente, na Seção da Ordem dos Advogados do Distrito Federal;

c) ter, pelo menos, dez anos de prática forense na advocacia.

A inscrição será requerida ao presidente do Tribunal por meio de petição instruída com as provas acima mencionadas.

CARTAS À REDAÇÃO

Redundância necessária

O sr. Olegário Ferreira escreve-nos de Belo Horizonte:

"Funcionário público aposentado da União venho agradecer ao Correio da Manhã que V. S. com tanto brilho dirige, o benefício alcançado graças à justa campanha empreendida por êsse jornal e, sem a qual, sem dúvida, não teria sido rejeitado pelo Congresso, o veto oposto pelo presidente da República ao projeto que estabelece a revisão obrigatória dos proventos dos servidores da União.

Esquecidos do govêrno, sempre humilhados nos guichês das repartições públicas pelos colegas da ativa e, sempre tratados com má vontade pelo DASP, mal seria dos inativos se não contassem com a defesa justa e desinteressada do Correio da Manhã.

Amparados pelo Estatuto dos Funcionários, sempre que havia reajustamento de vencimentos, éramos excluídos e, só depois de têrmos percorrido demorada e custosa via crucis pelo Judiciário e Ministério da Fazenda, conseguíamos ver reconhecido nosso direito.

Também os militares, amparados pelo seu Estatuto e, ainda, pelo Código de Vencimentos e Vantagens, sempre que cogitam de aumento de vencimentos, como no caso do recente projeto enviado à Câmara pelo govêrno, fazem constar dêle explicitamente o direito dos militares que já se encontrarem na inatividade, à revisão dos proventos que percebem. (Artigos 5.º e 6.º do projeto).

Trata-se incontestàvelmente de uma redundância, mas, necessária para evitar interpretações contrárias do DASP.

Ainda agora há em andamento na Câmara um projeto oriundo do Executivo, fruto do reconhecimento do govêrno sôbre a necessidade de aumentar os vencimentos dos funcionários públicos, face à elevação do custo de vida.

O DASP, consultado, capciosamente escolheu para o projeto, o título de Classificação de Cargos e Funções e Revisão do Nível de Vencimentos dos funcionários públicos civis da União, visando com isto poder excluir os inativos dos benefícios da lei. Trata-se, entretanto, de aumento de vencimentos, pois, pelo projeto, todos os funcionários, sem exceção, terão os seus vencimentos aumentados.

Excluídos dos benefícios, como sempre, os inativos terão que recorrer para o Poder Judiciário e, em seguida para a Diretoria da Despesa Pública, levando anos para receberem o que de direito lhes cabe, e, para tal fazendo o sacrifício de despesas acima das suas possibilidades financeiras em proveito de advogados e procuradores.

Para evitar tudo isto, venho pedir o concurso do Correio da Manhã para conseguir do Congresso, como no caso do projeto de aumento de vencimentos dos militares, a inclusão no projeto de Classificação de Cargos e Funções e Revisão de níveis de vencimentos dos funcionários públicos civis da União, um artigo determinando a revisão dos proventos dos inativos.

Será, igualmente uma redundância, porém necessária para evitar controvérsias depois de aprovado o projeto.

Agradecendo o interêsse que o senhor, por certo, tomará por êste meu pedido e, na certeza de que continuará, pelas colunas do seu jornal a defender a causa justa dos inativos da União, subscrevo-me

De V. S. amigo e admirador, muito grato. Olegário Ferreira."

AULAS DE PIANO

Aulas adiantadas de piano: Madame Pétrus Verdié, da Escola Leschtizki. Fone: 27-8411.

(85002)

Dosagem de hormônios-Testes de Thorn, alérgicos, resistência aos antibióticos e à insulina — Hematologia — Bacteriologia — Bioquímica — Tubagens — Vacinas — Metabolismo.

LABORATÓRIO DE ANALISES CLÍNICAS Dr. ALMEIDA CARDOSO.

Largo de São Francisco, 26 (Ed. Patriarca) apto. 1511, das 8 às 18 horas — Tel. 43-8039. (48117)

Cia. de Seguros "CONFIANÇA"

Capital e Reservas Cr$ 37.500.000,00

83 anos de serviços dedicados à sua ESTIMADA CLIENTELA

MAQUINAS A VAPOR SEISA

Exportação Importação S/A

DR. OSBORNE — RAIOS X

PAI E FILHO

Tomografias — Exames em residência. — Edifício Odeon — 7.º andar — Salas 718 e 719 — Cinelândia. Sempre um médico das 9 às 17 horas. 22-6034 — 26-9238 — 37-6227.

Sapataria LETE

RUA DA CARIOCA, 31

Variado sortimento dos afamados calçados SOUTO

BENEDICTO BARROS E Gustavo Philadelpho Azevedo

ADVOGADOS

Av. Almirante Barroso n.º 97 4.º andar. Tel. 42-6729

PREFIRAM OS GUARDA-CHUVAS COM ARMAÇÃO FERRINI VERIFIQUE A MARCA NA VARETA

BANCO COMÉRCIO E INDÚSTRIA DE MINAS GERAIS S.A.

FUNDADO EM 1923 — MATRIZ: BELO HORIZONTE

Capital Realizado Cr$ 180.000.000,00

Reservas Cr$ 152.266.376,60

DEPÓSITOS SUPERIORES A Cr$ 3.400.000.000,00

Filial nesta Capital: Rua da Alfndega, 27 — Rua Buenos Aires, 22

AGÊNCIAS: AVENIDA — CASTELO — Av. Rio Branco, 161 — PRAÇA DA BANDEIRA — Praça da Bandeira, 195; MADUREIRA — Rua Carvalho de Souza, 228; CAMPO GRANDE — Rua Campo Grande, 100; PILARES — Avenida João Ribeiro, 49-A; BONSUCESSO — Praça das Nações, 44. Filiais em São Paulo, Recife, Salvador e Pôrto Alegre e mais de 100 Agências nos Estados de Minas Gerais, Goiás, São Paulo, Rio de Janeiro, Espírito Santo, Bahia e Pernambuco. Correspondentes em tôdas as praças do país e do Exterior.

OFERECE AS MELHORES TAXAS PARA

Depósito — Descontos — Empréstimos — Câmbio — Cobranças — Transferências de fundos

(49928)

Relógios de Ponto!

Relógios registradores para tôda e qualquer finalidade!

IBM, além de pioneira, é a maior e mais completa organização do gênero, na América Latina.

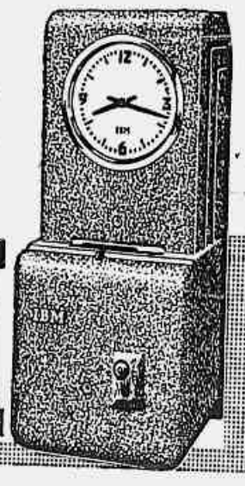

Procure conhecer o SISTEMA IBM DE CONTRÔLE E SINALIZAÇÃO DE TEMPO.

Relógios Mestres • Elétricos • Mão de Obra • de Tôrre • de Fachada • Indicadores • Especiais • Aparelhos de Sinal.

IBM

IBM WORLD TRADE CORPORATION

Av. Pres. Vargas, 642 - Rio de Janeiro - Tel.: 23-1951

Filiais em Fortaleza • Recife • Salvador • Belo Horizonte • São Paulo e Pôrto Alegre

Indústria Nacional

NA CÂMARA DOS VEREADORES

TRANSCRITA NOS ANAIS A ENTREVISTA DO SR. AFONSO PENA JÚNIOR AO "CORREIO DA MANHÃ"

Conselho à UDN: mire-se na figura moral do ilustre mineiro — Assistência Infantil — Não chegou o Estatuto — Edifício para os favelados da Praia do Pinto — Não haverá expediente hoje e amanhã — Votos de congratulações — Outros assuntos

O vereador Hélio Walcacer leu da tribuna da Câmara Municipal e transcreveu nos anais a entrevista concedida pelo sr. Afonso Pena Júnior ao Correio da Manhã e que publicamos em nossa edição de ante-ontem, na qual o ilustre homem público condenou de maneira peremptória as tentativas do UDN em busca da procrastinação dos resultados das urnas, através das fórmulas de maioria absoluta e do apoio dado pelos comunistas aos candidatos eleitos.

APRESENTAÇAO DO ENTREVISTADO

Antes de dar início à leitura da entrevista do sr. Afonso Pena Júnior, o vereador fêz a apresentação do entrevistado, ressaltando-lhe as qualidades morais e intelectuais. Dirigindo-se à UDN, o representante do PR pediu aos seus líderes (principalmente os golpistas) que se mirassem no exemplo e na bravura do sr. Afonso Pena Júnior e que deixassem de lado essas teses esdrúxulas "que refletem apenas um desespero de causa e se assemelham mais às chicanas jurídicas".

PROMETEU SURRAR O DEPUTADO

Ontem, quando a sessão da Câmara estava prestes a encerrar-se, o sr. Waldemar Viana, comentando artigo assinado pelo sr. Carlos Lacerda e no qual o jornalista o acusou de elemento ligado à política peronista, afirmou que se o jornalista continuar nos seus insultos, sem prová-los, será obrigado a castigá-lo fisicamente, pois não reconhece no parlamentar carioca autoridade nem moral nem física para enfrentá-lo num desfôrço pessoal.

ATACADOS TODOS OS PRESIDENTES DE SINDICATOS

O vereador contestou tivesse tido alguma vez qualquer contato com a política peronista, afirmando que todos os presidentes de sindicatos estão sendo acusados pelo jornalista caluniador simplesmente porque, como líderes sindicais, não descuram da política da classe trabalhadora. Sendo um vereador representante dos trabalhadores e ex-presidente do Sindicato dos Trabalhadores em Bebidas, foi alvo, por isso, das invectivas do deputado difamador, "mas êle não prosseguirá nos seus ataques sem prová-los convenientemente, sob pena de ser castigado fisicamente". O representante do PRT, que fazia essas declarações num aparte que lhe concedeu o sr. Odilon Furtado Braga, obrigou, pela veemência de suas considerações, a que o presidente interrompesse os trabalhos momentâneamente

ASSISTÊNCIA INFANTIL

O vereador Frederico Trota dirigiu apêlo ao ministro da Saúde no sentido de que ordenasse novas diretrizes na política de proteção à infância. Disse o orador que não existem postos de puericultura suficientes para atender ao número crescente de crianças, sobretudo nos vizinhos municípios do Estado do Rio, de modo que os poucos postos que a Prefeitura possui nesta capital vivem superlotados de crianças que procedem daquelas comunidades.

NÃO CHEGOU A MENSAGEM DO ESTATUTO

Respondendo a uma interpelação do próprio sr. Frederico Trota, o presidente Aníbal Espinheira informou que não havia chegado ainda à casa a mensagem do prefeito dispondo sôbre os novos Estatutos dos Funcionários Municipais.

EDIFÍCIO PARA OS FAVELADOS DO PINTO

Comentando a entrevista do bispo auxiliar do Rio de Janeiro, D. Helder Câmara, concedida a uma emissora de televisão, o sr. Couto de Souza congratulou-se com o prelado pelos esforços que vem desenvolvendo em prol da assistência aos favelados. Aludiu o vereador à declaração do bispo de que o govêrno federal iria concorrer com 50 milhões de cruzeiros para a construção de um edifício que será erguido nas margens da Lagoa Rodrigo de Freitas para os favelados da praia do Pinto, importância essa que o prelado esperava aumentar com a contribuição dos grandes capitalistas do Rio e de outras pessoas generosas, que se interessem pela solução do problema.

NÃO HAVERÁ EXPEDIENTE HOJE E AMANHÃ

Por solicitação do sr. Nilo Romero, a Câmara não trabalhará hoje, dia santo de guarda, dedicado a Todos os Santos. Amanhã, também não funcionará a Câmara por ser ponto facultativo.

VOTOS DE CONGRATULAÇÕES

O plenário aprovou ontem vários votos de congratulações. O primeiro, de autoria do sr. Odilon Furtado Braga, pelo Dia do Comerciário; o segundo, de iniciativa do sr. Nilo Romero, pela passagem de mais um aniversário do Hospital Miguel Couto; o terceiro, de autoria do sr. Pedro Alves Faria, com a Revista Brasileira de Música Popular e com a República do Panamá, cujo aniversário de independência se comemorará dia 3.

O plenário rejeitou requerimento do sr. Indio do Brasil, a respeito de loteamento de terrenos na Ilha do Governador. Sôbre o assunto, manifestou-se o sr. Couto de Souza, que afirmou não ter fundamento a alegação do sr. Indio do Brasil quanto à propriedade de tais terrenos.

NA ORDEM DO DIA

O tempo dedicado à ordem do dia foi inteiramente consumido com a continuação da discussão dos substitutivos ao projeto n.º 143, que fixa o número de cargos de professôres do ensino supletivo.

Na prorrogação, o sr. Odilon Furtado Braga voltou a falar sôbre a falta de água no conjunto residencial do IAPC, no Cachambi.

EM HOMENAGEM AO GENERAL CANROBERT

Antes de serem encerrados os trabalhos, o sr. Gama Filho deu ciência ao plenário do falecimento, momentos antes, do general Canrobert Pereira da Costa, solicitando e obtendo que fossem suspensos os trabalhos em homenagem ao extinto.

Morreu o general Canrobert

Alguns traços biográficos da vida do extinto

Não foi surprêsa a morte, ontem, do general Canrobert Pereira da Costa, O chefe do Estado Maior das Fôrças Armadas e presidente do Clube Militar enfermara de mal incurável. Mesmo assim, o doente, cercado sempre do carinho de sua família, embarcou para os Estados Unidos, onde esperava restabelecer-se. Lá se demorou por algum tempo, confiando-se aos cuidados de clínica e de cientistas especializados. O diagnóstico de seus médicos brasileiros, infelizmente, se confirmou e o enfermo, já em condições graves, regressou ao Brasil, para receber, aqui e em São Paulo, demonstrações de estima e os votos que os seus amigos,

General Canrobert

camaradas e compatriotas faziam para que a saúde se lhe voltasse. Em vão. Desembarcando do avião militar, que o trouxe, o doente foi conduzido em maca para a sua residência. Nem chegou a receber as visitas oficiais. E ontem, às 16,40 horas, morria rodeado da família e de amigos mais íntimos, todos desolados.

O general Canrobert era das figuras mais expressivas do Exército, a que serviu devotadamente durante 41 anos, pois era praça de 1914. Estudioso e conhecedor das necessidades, realidades e possibilidades do Exército, na classe nunca deixou de ter o relevo que lhe assegurava o próprio merecimento. Na condição de comandado ou de comandante, era evidente a sua vocação de soldado. E êle o era integralmente, com uma educação militar que só não confundia. Chegou às mais altas posições na tropa e foi ministro da Guerra, no govêrno do general Eurico Dutra. Da sua atuação como ministro, tem-se melhor idéia, sabendo-se que deixou a pasta, ao terminar o mandato do presidente Dutra, prestigiado pelo Exército. O govêrno atual confiou-lhe a chefia do Estado Maior das Fôrças Armadas.

Pela maneira como se consagrava ao estudo dos problemas da defesa nacional, não sendo esta a hora, quando o seu corpo ainda está insepulto, para o julgamento, que mais tarde se fará, da sua obra de soldado e cidadão, é justo reconhecer que com o seu desaparecimento perde o país um de seus filhos ilustres.

VISITA DO SR. JUSCELINO KUBITSCHEK

Uma das últimas visitas recebidas pelo general Canrobert Pereira da Costa, ontem, no começo da tarde, foi a do sr. Juscelino Kubitschek, que se fazia acompanhar do senador Sá Tinoco.

DECLARAÇÃO DO PRESIDENTE DA REPÚBLICA

Ao saber, ontem, no Catete, do falecimento do general Canrobert Pereira da Costa, chefe do Estado Maior das Fôrças Armadas, o presidente Café Filho teve as seguintes expressões, que manifestou aos jornalistas acreditados no Palácio:

"Acabo de saber do falecimento do general Canrobert Pereira da Costa com a emoção natural que tão triste notícia há de suscitar em todos os brasileiros, que nesta hora certamente se unirão nas manifestações do pesar nacional e nas homenagens em honra do ilustre e bravo chefe militar. Dos atributos pessoais e das virtudes cívicas de tão nobre soldado e tão devotado homem público era lícito esperar ainda por muitos anos a continuação dos multiplos e valiosos serviços que vinha prestando à Pátria."

TRAÇOS BIOGRÁFICOS

O general Canrobert Pereira da Costa, chefe do Estado-Maior das Fôrças Armadas, faleceu às 16,40 horas de ontem, em sua residência, após insidiosa moléstia, nasceu no Distrito Federal a 18 de outubro de 1895, filho de Francisco Pereira da Costa Filho e d. Julia Amélia Coutinho da Costa. Concluídos seus preparatórios no Colégio Militar, ingressou como aluno da Escola Militar. Passou a praça em 1914, aspirante em 1918, a 2.º tenente ainda em 1918 e a 1.º tenente em 1919, ano em que teve seu primeiro comando na 2.ª Bateria do 4.º Grupo de Obuses da Guarnição de São Paulo. Dali foi transferido para o 2.º Regimento de Artilharia Montada, onde comandou a 6.ª Bateria.

Em 1920, comandou a 1.ª Bateria do 1.º Grupo de Artilharia Montada do Distrito Federal. No ano seguinte, foi promovido a capitão, e mais 2 anos após, passou à disposição do estado-maior. Em 1924, embarcou com destino a Paranaguá fazendo parte da coluna de operações contra os revolucionários paulistas.

Sucessivamente, foi exercendo outras comissões, das quais citaremos as mais importantes: em 1932 — ano em que passou a major, por merecimento — diretor do C.P.O.R.; em 1934, membro da Subcomissão de Artilharia sediada em Bruxelas; em 1935 — quando passou a tenente-coronel, também por merecimento — subdiretor de estudos da Escola de Estado-Maior do Exército.

Em 1938 foi promovido a coronel, mais uma vez por merecimento, tendo comandado o 9.º Regimento de Artilharia Montada. Naquele mesmo ano, como chefe do gabinete do Estado-Maior, viajou para os Estados Unidos em companhia do general Góis Monteiro, deixando depois o cargo para fazer parte de uma missão oficial do govêrno a Buenos Aires.

AS CONDECORAÇÕES QUE POSSUIA

O morto era portador das seguintes condecorações:

Grande Oficial da Ordem do Mérito Militar — Grande Oficial da O. M. Nav. — Medalhas de tempo de Serviço, de Guerra, do Pacificador, Maria Quitéria, Cruz Vermelha Brasileira, Marechal Taumaturgo, Grã Cruz de 1.ª Classe da Ordem do Mérito Militar da Espanha; Grã Cruz Estrêla Negra, da França; Grã Cruz da Legião de Honra da França; Cavaleiro G. Cz. O. Intern. Colombo da Itália; Cavalheiro da Ordem da Rosa Branca da Finlândia; Medalha da Cruz Vermelha de Portugal; Grande Oficial da Ordem e da Espada, da Suécia; Ch. Cmt. Legião do Mérito da Argentina; Grande Oficial Condor dos Andes, da Bolívia; Grande Oficial da Ordem do Mérito, do Chile; Ordem Abdon Calderon 1.ª classe, do Equador; G. Cruz da Ordem El Sol del Peru, Grande Oficial de S. Domingos; Gran Cruz Placa de Plata O. M. Pablo Duarte, de S. Domingos.

GENERAL DE EXÉRCITO EM 1951

O ano de 1942, em que foi promovido a general de brigada, viu-o primeiro como adido do Estado-Maior do Exército, e depois comandante da 3ª Divisão de Cavalaria. Em 1944, foi nomeado secretário-geral do Ministério da Guerra, tendo respondido várias vêzes pelo expediente da pasta, até ser nomeado ministro em 1946 — ano que também viu sua promoção a general-de-divisão. Depois de afastar-se duas vêzes, para viagens primeiro aos Estados Unidos e depois ao Uruguai e Paraguai, deixou a pasta definitivamente em 1951 — já como general de Exército, pôsto que galgou no ano precedente.

Foi então nomeado comandante da Zona Militar do Norte, para assumir em 1952 a chefia do Departamento Técnico e de Produção do Exército, e em 1954 a chefia do Estado-Maior-Geral das Fôrças Armadas.

O general Canrobert Pereira da Costa era portador de inúmeras condecorações nacionais e estrangeiras.

CÂMARA ARDENTE

No Clube Militar, de que era presidente o general Canrobert, foi armada a câmara ardente a fim de receber o corpo do ex-chefe do Estado-Maior das Fôrças Armadas. O féretro sairá da sede dessa agremiação, às 16 horas de hoje para o cemitério de São Francisco Xavier.

HONRAS MILITARES

Como chefe do Estado-Maior das Fôrças Armadas o general Canrobert Pereira da Costa deverá receber honras militares de contingente misto em que estarão representados o Exército, a Marinha e a Aeronáutica. O substituto do general Canrobert nessas altas funções, brigadeiro Gervásio Duncan, logo após o desenlace, dirigiu-se ao Palácio do Catete, a fim de ouvir as determinações do chefe do Govêrno sôbre o assunto.

HOMENAGEM DO MINISTRO DA GUERRA E DO EXÉRCITO

O ministro da Guerra, general Teixeira Lott, enviou à câmara ardente duas coroas, uma em seu próprio nome e outra em nome do Exército, exprimindo o pesar pelo passamento do companheiro de armas.

TRANSFERIDOS OS DESPACHOS MINISTERIAIS PARA O HORÁRIO DA MANHÃ

O presidente da República transferiu para hoje de manhã os despachos com os ministros de Estado a fim de que todos os seus auxiliares diretos possam comparecer ao sepultamento do ex-chefe do Estado-Maior Geral das Fôrças Armadas.

Ainda por determinação do presidente Café Filho, os funerais do ilustre morto serão realizados às expensas do Estado-Maior Geral das Fôrças Armadas.

NOTA DA UME

Por motivo do falecimento do general Canrobert Pereira da Costa, a União Metropolitana dos Estudantes e os Diretórios Centrais de Estudantes da Universidade do Distrito Federal e das Escolas Superiores Isoladas decidiram transferir para data a ser oportunamente anunciada o ato público em defesa do regime constitucional vigente, que deveria ter sido realizado ontem, dia 31 de outubro, com a participação da Liga de Defesa da Legalidade e de parlamentares filiados a diversos partidos. Essa deliberação constitui uma homenagem ao ilustre militar que a morte silenciou para sempre, impondo uma trégua no debate dos candentes problemas políticos em que o seu prestigioso nome estêve por vêzes envolvido. (ass.) Silvio Peixoto p. diretoria da UME; José Murilo Montelo Paraíso, presidente do DCE - UB; Alberto Simon Salama, presidente do DCE - ESI.

AUMENTO DE 25% PARA TODOS OS EMPREGADOS NO COMÉRCIO

Excluída a cláusula de assiduidade integral — Em vigor desde ontem — A melhoria será calculada sôbre o salário vigente em 4 de julho de 54

O Tribunal Regional do Trabalho decretou, ontem, o aumento geral de 25% para os empregados no comércio sem distinção de categoria e sem teto. A decisão foi tomada por unânimidade, pois, ademais, constituía a confirmação da jurisprudência da Justiça do Trabalho que fixa os reajustamentos salariais no mesmo nível que a alta do custo da vida. E o Serviço de Estatística do Ministério do Trabalho, informou, nos autos, que de 4 de julho de 54 até setembro do corrente ano a vida encareceu 25%.

AS CLÁUSULAS

A decisão do Tribunal Regional do Trabalho condicionou o aumento dos comerciários às seguintes cláusulas:

1) Será calculado sôbre o salário vigente em 4 de julho de 1954.

2) Incidirá sôbre a parte fixá dos ordenados.

3) Serão compensados todos os aumentos expontâneos concedidos desde 4 de julho de 1954.

4) Serão atingidos pelo aumento todos os empregados admitidos até a data do ajuizamento do dissídio.

5) Os que foram admitidos depois do ajuizamento do dissídio terão 1/12 avos do aumento de 25%.

6) Os menores aprendizes serão excluídos.

7) Começará a vigorar desde a data de ontem.

PRAZO PARA RECORRER

Os empregadores terão ainda, o prazo de 10 dias para recorrer da decisão do Tribunal Regional do Trabalho. Durante os próximos dias os sindicatos patronais do comércio examinarão a sentença do TRT a fim de saber se é conveniente ou não o recurso para o Tribunal Superior do Trabalho.

A ASSIDUIDADE INTEGRAL

O advogado representante de um grupo patronal, arguiu a inconstitucionalidade da lei que extinguiu a cláusula de assiduidade integral. Afirmou que a mesma não deveria ser aceita pela Justiça do Trabalho. Referiu-se, ainda, a uma interpretação, nesse sentido, do Tribunal Superior do Trabalho. O Tribunal Regional do Trabalho, porém, não acolheu essa preliminar. Na decisão sôbre o aumento não incluiu a cláusula de assiduidade integral.

CONFISCO DE SALÁRIOS

O advogado do Sindicato dos Comerciários, sustentou o pedido de 35%. Disse que a inflação estava confiscando os ordenados empregados em geral e, particularmente, dos comerciários. Se se registrou elevação no custo da vida, seria lógico que o TRT reajustasse os salários dêsses empregados. Por fim, declarou que concordaria o Sindicato dos Comerciários com 30% de aumento.

A FORMAÇAO DO TRIBUNAL

Presidiu aos trabalhos o juiz Amaro Barreto, presidente do TRT. Funcionou como relator o sr. João Batista de Almeida, representante dos empregados. Foi revisor o juiz Gustavo Simões Barbosa. Participaram do julgamento mais os seguintes juízes: Celso Lana, Pio Otoni, Homero Prates e Alvaro Ferreira da Silva.

SOLIDARIEDADE a Paulo Bittencourt

Da A.B.I., do Sindicato das Emprêsas Proprietárias de Jornais e Revistas e de jornalistas da Bahia

Recebemos ontem do sr. Herbert Moses carta enviando cópia de proposta apresentada e aprovada na reunião do Conselho Administrativo da A.B.I., realizada em 26 de outubro findo e da qual já inserimos registro. Eis a moção:

"Os conselheiros que assinam a presente propõem seja enviado um telegrama de solidariedade ao dr. Paulo Bittencourt, diretor do *Correio da Manhã* e nomeada uma comissão para reiterar-lhe, pessoalmente, êsses sentimentos, louvando a sua digna e corajosa atitude, em face dos deploráveis acontecimentos em que se viu envolvido.

Rio de Janeiro, 26 de outubro de 1955. (as.) Orígenes Lessa, Vicente Lima, Libero Oswaldo de Miranda, Ivo Arruda, Oswaldo de Souza e Silva, Cristóvam Breiner, M. Paulo Filho, Aristeu Achilles dos Santos, Elmano Cruz, Costa Pinto, Jamil Sampaio, João Antônio Mesplé, Otto Sachs, João de Deus Falcão, José Geraldo da Cunha".

DO SINDICATO DAS EMPRÊSAS PROPRIETÁRIAS DE JORNAIS E REVISTAS

O dr. Paulo Bittencourt recebeu o seguinte telegrama do presidente do Sindicato de Proprietários de Jornais e Revistas:

"O Sindicato das Emprêsas Proprietárias de Jornais e Revistas do Rio de Janeiro, na reunião realizada em 21 do corrente, decidiu apresentar ao prezado colega e consócio a expressão de sua integral solidariedade, em face do incidente com o senador Juracy Magalhães."

DOS JORNALISTAS BAIANOS

Dos jornalistas baianos o dr. Paulo Bittencourt recebeu a seguinte mensagem:

"Fiéis à nossa compreensão sôbre as prerrogativas da Imprensa e, particularmente, sôbre o modo por que se devem apurar as responsabilidades desta, dentro da Constituição e da lei, nós, jornalistas no Estado da Bahia, de tôdas as categorias, tomando conhecimento de tôdas as agressões cometidas, por palavras e atos, contra o jornalista Paulo Bittencourt, diretor do *Correio da Manhã*, do Rio de Janeiro, consignamos, aqui, a expressão da nossa inteira solidariedade ao referido confrade, em cuja pessoa vemos, neste episódio, a representação dos direitos individuais e de opinião, inseparáveis do livre exercício da nossa profissão. Bahia, Salvador, outubro de 1955. — Ranulfo de Oliveira, redator-chefe de *A Tarde*; F. Paulo Silva, *A Frente*; Cruz Rio, secretário de *A Tarde*; Alvaro Henrique Dias, jornalista; Milton Santos, jornalista; Aristóteles Gomes, jornalista; Guiovaldo Monteiro, jornalista; Oswaldo Bernardes, jornalista; Moniz Bandeira, jornalista; Octávio Silva, repórter fotográfico; Rodrigues Filho, locutor; Dormano Monteiro Júnior, jornalista.

ÚLTIMA HORA

DR. MANUEL MENDES CAMPOS

Seu falecimento ontem, nesta capital

A cidade perdeu ontem um de seus filhos ilustres. Faleceu o dr. Manuel Mendes Campos.

Nascido em 24 de abril de 1887, filho de Antonio Mendes Campos e de D. Zulmira Manuela Silva Campos, formou-se em medicina. Desde logo, porém, sentiu que sua inclinação não era para a arte de curar. Espírito irrequieto inteligência muito viva, pelo próprio temperamento foi levado a realizações na indústria e no comércio muito mais de seu feitio. Fundou e dirigiu emprêsas que rápido prosperaram. Com a idade, porém, foi deixando os negócios talvez por fôrça mesmo da saúde que já lhe escasseava.

Culto e atraente, sabia cativar amizades de quantos dêle se aproximavam. Celibatário, não deixou descendência, tendo dois irmãos, — o sr. Carlos Mendes Campos, capitalista, e d. Maria José de Campos Seabra, viúva do sr. Demócrito Seabra.

Nesta casa, Manuel Mendes Campos deixou numerosos amigos, razão por que sua morte foi para nós particularmente sentida. Maneco Mendes Campos, como o tratavam na intimidade, fôra por muitos anos nosso companheiro de quase todos os dias.

Seu sepultamento se dará hoje, no cemitério de São Francisco de Paula, no Catumbi, saindo o féretro às 16 horas da Capela N. S. da Glória, Largo do Machado.

CONFIRMA-SE O ESCÂNDALO DO "TRIGO-PAPEL"

Sua eliminação com o preço único para o produto nacional e o de importação

O relatório da Comissão Parlamentar de Inquérito da Assembléia Legislativa do Rio Grande do Sul, agora divulgado, confirmou o escândalo do chamado "trigo-papel", denunciado à Nação pelo Ministério da Agricultura, em princípios dêste ano, e que motivou justamente a abertura do referido inquérito.

O ministro Munhoz da Rocha, desde que assumiu a Pasta da Agricultura, determinou o combate sistemático às irregularidades que se vinham processando no comércio do trigo. Sôbre o assunto, de tanta importância para a economia do País, a reportagem ouviu o engenheiro agrônomo Kurt Repsold, atual Diretor-Geral do Departamento Nacional da Produção Vegetal, e autor da denúncia dêsse escândalo, quando dirigia o Serviço de Expansão do Trigo.

Interrogado, inicialmente, como recebeu a conclusão a que chegou a Comissão Parlamentar de Inquérito gaúcha, o sr. Kurt Repsold respondeu:

— A conclusão não me causou surprêsa alguma. Primeiro porque tinha por objetivo a averiguação de fatos sobejamente comprovados através de documentação existente no Serviço de Expansão do Trigo, e depois, porque, quando prestei esclarecimentos à Comissão, observei, com satisfação, que ela desenvolvia um trabalho realmente eficiente, e que só poderia chegar à realidade dos fatos. Ainda não tomei conhecimento do teor do seu relatório, mas estou certo de que as conclusões serão altamente benéficas ao saneamento do comércio do trigo e traçarão rumo certo para uma política tritícola que ampare a um só tempo o produtor, o industrial e o consumidor.

PREÇO ÚNICO PARA O TRIGO

— A adoção de um preço único para o trigo brasileiro e o de importação — prosseguiu o sr. Kurt Repsold — é providência capaz de extinguir de uma vez por tôdas as transações ilícitas do "trigo-papel" e "nacionalização do trigo". Adotado um só preço, poderá o govêrno, utilizando-se da diferença dos preços realmente existentes, realizar um plano de fomento à produção tritícola e de embasamento econômico que permitisse um esquema de escoamento das safras sem as dificuldades e atropelos até agora verificados. Com essa diferença de preço, que é vultosíssima, poderá ser construída uma rêde de armazéns e silos na região produtora, serem aparelhadas as ferrovias, e bem assim os portos de embarque dêsse cereal. Haveria, como resultante, a possibilidade de um tratamento equânime a tôdas as regiões consumidoras do País. E' certo que resultaria também um forte aumento do preço do pão e das massas alimentícias. Acredito, porém, que com o bem conduzida campanha de esclarecimento da opinião pública, êsse aumento será recebido sem maiores reações pelos consumidores, mesmo do consumo de um produto que atualmente se paga pelo pão é, na realidade, ficticia porque ela é paga indiretamente sôbre os outros produtos. Acresce, ainda, que a atual política de importação do trigo feita diretamente pelo govêrno com ágio excepcional vem incentivando o aumento do consumo de um produto que é importado em 80% do volume consumido e em detrimento do consumo de outros gêneros alimentícios de 1.ª necessidade, totalmente produzidos no país. E, finalmente a equiparação ao preço do trigo nacional poderia ser medida de caráter temporário até quando houver uma rêde de armazéns e silos capazes de abrigar a safra o tempo necessário ao seu escoamento, permitindo ao govêrno ser o único comprador dessa produção. Daí para diante haveria a possibilidade de se estabelecer como preço único a média ponderada dos preços do trigo das duas origens — nacional e estrangeiro.

SERÁ RESTAURADO O TÚMULO DE CASIMIRO DE ABREU

Atendido o apêlo feito por José Condé, através o "Correio da Manhã"

Repercutiu na Assembléia Legislativa do Estado do Rio o apêlo feito pelo nosso companheiro José Condé, através o "Correio da Manhã", no sentido de ser restaurado o túmulo de Casemiro de Abreu, no município que tem o nome daquêle vate fluminense.

Ocupando ontem a tribuna daquela Casa Legislativa, o deputado Vasconcelos Tôrres focalizou o assunto, dando seu testemunho do abandono em que se encontra a sepultura do autor de "A Primavera". Dirigiu então, o sr. Vasconcelos Tôres apêlo ao governador Miguel Couto Filho, tendo sido logo após informado de que o chefe do govêrno fluminense tomará sob seus cuidados a imediata reforma, não só da tumba do poeta, como a conservação da necrópole de Barra de São João.

INAUGURADA A AGÊNCIA DA CAIXA ECONÔMICA NO PALÁCIO DO EXÉRCITO — Encerrando o programa de festejos da "Semana da Economia", anualmente comemorada nos últimos dias de outubro, teve lugar, ontem, em cerimônia presidida pelo ministro da Guerra, a inauguração da agência da Caixa Econômica Federal no Palácio do Exército. Recebido à entrada da agência pelo sr. Henrique Dodsworth, presidente da Caixa Econômica, o general Teixeira Lott descerrou a placa alusiva ao ato e percorreu as instalações da nova dependência da Caixa, em companhia dos generais, oficiais superiores e altos funcionários daquela Instituição presentes à solenidade.

INAUGURADO O NOVO HOSPITAL DOS COMERCIÁRIOS

Presente ao ato o ministro do Trabalho — Bênção do novo Hospital por D. Helder Câmara

Com a presença do ministro Alencastro Guimarães, titular da pasta do Trabalho, e no ato representante do presidente da República, do sr. Olavo de Oliveira, presidente do Instituto dos Comerciários, do repesentante do prefeito do Distrito Federal, dos ex-presidentes do Instituto, de outras autoridades e grande número de convidados, realizou-se ante-ontem, em Copacabana, como ponto principal das solenidades programadas para comemorar o "Dia dos Empregados do Comércio", a cerimônia de inauguração do novo Hospital dos Comerciários.

Após breves palavras alusivas ao ato pronunciadas pelo ministro do Trabalho e pelo presidente do Instituto, ao ser descerrada a placa comemorativa, coube a d. Helder Câmara, arcebispo-auxiliar da Diocese do Rio de Janeiro, proceder a bênção do novo estabelecimento.

Finalizando a solenidade, o presidente do Instituto convidou o ministro do Trabalho e demais autoridades presentes a visitar as instalações do hospital, das mais modernas, em seu gênero, em todo o país.

A EXPANSÃO DE UM BANCO

Em 44 anos de existência, tem sido continuada a expanso do Banco Hipotecário e Agrícola do Estado de Minas Gerais, sempre dentro da idéia que norteou sua fundação a de propiciar crédito às fôrças da produção e às atividades mercantis. Dentro dêsse programa de expansão vem, agora mesmo de inaugurar quatro novas agências, duas no Sul — Curitiba e Pôrto Alegre e duas no Norte — Recife e Salvador. Com essas quatro novas agências se eleva a 103 o número de Departamentos do tradicional Banco mineiro nos diversos Estados do País.

O capital e reservas se elevam a 180 milhões de cruzeiros e os depósitos giram em tôrno de dois bilhões de cruzeiros. A atual diretoria do Banco Hipotecário e Agrícola do Estado de Minas Gerais, integrada pelos srs. Edison Alvares da Silva, Waldemar Coimbra da Luz Floriano Saretti, Waldyr Lisboa e Floriano Peixoto de Mello vem continuando a política tradicional dêsse estabelecimento de crédito: expansão e segurança.

O PROFESSOR JAMART VIRÁ AO RIO

No próximo Congresso Internacional de Alergia, o Brasil abrigará participantes ilustres, de todos os países que desenvolvem essa especialidade, entre os quais destaca-se o professor Jamart, nome de destaque nos meios científicos da Europa, chefe do Departamento de Alergia da Clínica Universitária de Saint Raphael, em Louvain, membro da American Academy of Allergy e também do Collegium Internationale Ellergoligicum. O professor Jamart deverá pronunciar várias conferências sôbre sua especialidade.

O TRABALHO DE MENORES NA AGRICULTURA

O Censo Agrícola de 1950 encontrou quase dois milhões de menores de quinze anos, ou exatamente 1.896.686 crianças, trabalhando no setor agropecuário, o que significa sôbre o total de pessoas ocupadas na atividade agrícola, a proporção de 17,3%.

Para examinarmos a relação entre o número de menores ocupados na lavoura e criação e a população rural, devemos levar em conta dois fatôres: a) distribuição por idade população no Censo demográfico; b) o fato de que, embora existente, o trabalho de menores de 10 anos representa pequena parcela em relação ao total de menores de 15 anos. Atendendo a êsses fatôres, estabelecemos a relação entre a população rural de 10 a 15 anos e o número de moneres a 15 anos e o número de menores priedades agrícolas, abandonando como parcela desprezível no conjunto, a mão-de-obra de menores abaixo de 10 anos, adianta "Conjuntura Econômica", que acaba de sair.

Em 1950, habitavam o meio rural brasileiro 4.286.439 menores de 10 a 15 anos, parcela que constitui 67,9% do total de crianças dêsse grupo de idade do país. Daquele número, 1.896.686 menores, ou .. 44,2%, trabalhavam na atividade agrícola, sendo a maior proporção de meninos (54,2%) e menor a de meninas (33,8%).

DRAGAGEM DOS CANAIS E CURSOS DÁGUA DE SEPETIBA NO ESTADO DO RIO

O Departamento Nacional de Obras e Saneamento acaba de contratar a construção de diques e dragagem do canal Ribeirão das Lajes, São Francisco e cursos de água no Distrito de Sepetiba, no Estado do Rio, num total de 360 mil metros cúbicos.

O serviço deverá estar concluído dentro de um ano, que é o prazo estabelecido no contrato para ultimação das obras, sendo o valor estamativo da empreitada de Cr$ 1.756.000,00.

A dragagem será iniciada pelo canal Ribeirão das Lajes e São Francisco. Posteriormente, o Departamento indicará à firma contratante os demais canais a serem dragados. O Departamento entregará aos empreiteiros três "dragline", para execução dos serviços.

RECUPERAÇÃO SOCIAL DOS EX-ALUNOS DO SAM

Discriminação de verbas orçamentárias no total de um milhão de cruzeiros

O presidente da República acaba de aprovar o plano apresentado pelo Serviço de Assistência a Menores, para aplicação de verbas orçamentárias no total de um milhão de cruzeiros no setor de assistência a menores desligados, até que se processe sua reintegração social. O plano ora aprovado vem de encontro à necessidade de discriminar verbas já votadas.

O novo plano de manutenção dos menores desligados e do setor de Integração Social prevê que Cr$ 352.800,00 serão destacados para a despesa com o pessoal do Setor de Integração Social Masculino. Quanto ao restante da verba, o plano destaca Cr$ 120.000,00 para o pessoal do Serviço de Integração Social Feminino e Cr$ 527.200,00 foram destacados para a manutenção de ambos os setores.

ASSISTÊNCIA AOS LÁZAROS

Combater a lepra é obra de solidariedade humana e de defesa social — Sociedade do Distrito Federal de Assistência aos Lázaros e Defesa Contra a Lepra. — Rua Santa Luzia, 793 — 15.º — Sala 1513.

MONTANA
Chapas de cimento amianto
Eternit
R. Visc. Inhaúma, 64-3.º
Tel. 43-8861 - Rio

CABOS, ARAMES E ACESSÓRIOS DE ALUMÍNIO

EMPRAL — EMPRESA PRODUTOS DE ALUMÍNIO LTDA.
Rio - Esc. R. Sacadura Cabral, 109 Telefone 43-4389
Fab. Cam. Itararé, 861-Tel. 30-6601
São Paulo - Rua São Caetano, 909
Telefone 9-4643 Teleg: "EMPRAL"

SUPERLAVANDA
Sevy
uma fragancia de distinção
Cr.$ 30, 50, 75, 150, 300.
SEVY S. A. Produtos de Beleza - Al. Barros, 676 - SÃO PAULO

DENTADURAS IMPLANTADAS

Entre as vantagens observadas por clientes que estão usando dentaduras implantadas em substituição às dentaduras comuns, podemos citar: a) — estabilidade completa, pois sendo fixas não se deslocam nas mais variadas funções bucais (falar rir, mastigar, bocejar, etc.); b) — ausência de dôres ou irritações na gengiva ou mucosa; c) — céu da bôca livre (sem paladon ou gengiva artificial; d) — higiene perfeita sem exigir a retirada da dentadura.

Clínica de Dentaduras Implantadas
FOCOS DENTÁRIOS

Diagnóstico com raios X — Eliminação total de focos e colocação imediata dos dentes — Instituto Rádio Dentário — Dr. Benjamin Bello e Paulo George — Rua do Ouvidor n. 162 — 2.º andar — Telefone: 43-6324. (49199)

PREÇO DE ASSINATURA do "Correio da Manhã"

Ao público em geral e, em particular, aos nossos assinantes e agentes do interior, avisamos que, em conseqüência do reajustamento do preço da venda avulsa aos domingos, as assinaturas também foram majoradas.

A partir de 1.º de novembro, vigorará a seguinte tabela:

CAPITAL E INTERIOR

Ano	Cr$	300,00
Semestre	Cr$	180,00

NO DOMÍNIO DOS RECURSOS ELEITORAIS

Barbosa Lima Sobrinho

Não há motivo para se censurar o uso de recursos eleitorais, previstos e regulados na lei. Ao contrário, se o pleito se ressente de abusos, que sejam eles examinados de perto e levados ao conhecimento da Justiça Eleitoral, que existe para isso mesmo e oferece, no julgamento, as possíveis garantias de isenção e de conhecimento do direito. Escoimar a eleição da coação e da fraude é mais que um direito dos Partidos, é um dever que lhes incumbe, na luta pelo aperfeiçoamento do processo eleitoral.

O caso está, porém, em que a lei restringe o direito de recorrer, para que uma faculdade legítima não se transforme numa fonte de chicanas, mais nocivas que os próprios defeitos da eleição. O recurso deverá ser tempestivo, isto é, apresentado dentro dos prazos da lei, que teve o preocupação de fechar o caminho aos expedientes antigos, que retardavam o reconhecimento de poderes, deixando os candidatos no que se denominava o "oratório", durante meses e meses, enquanto as fôrças políticas procuravam soluções de conchavo ou apresentavam suas bancadas para a batalha da depuração.

A lei eleitoral de 1945, denominada "Lei Agamemnon", admitira que a nulidade de pleno direito pudesse ser invocada em qualquer momento. Essa permissão, que dentro das concepções jurídicas poderia encontrar argumentos, trouxe, na prática, a possibilidade de recursos intermináveis, impedindo o encerramento do julgamento do pleito e, como consequência, a diplomação dos eleitos. Foi o que se verificou no caso de Pernambuco, em que levamos dez meses apresentando e discutindo recursos naquilo que se chamou a "batalha das nulidades". A apuração do Tribunal Regional de Pernambuco concluíra pela vitória do candidato persedista. Não se conformando com o resultado, a coligação de Partidos reunidos em tôrno da U. D. N. decidiu catar todos os vícios existentes nas secções, em que vencera o P. S. D. Bastava a presença, como segundo mesário, de um funcionário demissível ad nutum, para que se anulasse a eleição, mesmo quando não houvesse nenhum outro defeito no processo eleitoral. Para defesa contra êsse expediente, o P. S. D. teve que fazer a mesma coisa, esmiuçando todos os vícios existentes nas secções em que triunfara o candidato da Coligação. Não fôsse, aliás, essa manobra, e teria sido inevitável a depuração do candidato pessedista. Tivemos, assim, dois pleitos, um de votos, outro de nulidades, saindo de ambos vencedor o mesmo candidato — o que testemunhava a lisura e, devo acrescentar, a resistência da justiça eleitoral.

Para evitar que fatos dessa ordem se repetissem, surgiu, dentro da fase em que se discutia o caso de Pernambuco, a lei chamada de emergência, vedando recursos que não fôssem tempestivos e adotando o princípio de preclusão, a que os processualistas italianos haviam atribuído linhas mais precisas. E' essa norma que encontramos na lei vigente — lei n. 2.550, de 1955, quando estabelece no art. 49, que "a nulidade de qualquer ato, não arguida quando de sua prática, ou na primeira oportunidade que para tanto se apresente, não mais poderá ser alegada". O artigo 51 proíbe a admissão de recursos contra a votação ou a apuração, se não tiver havido protestos contra as irregularidades ou nulidades arguidas, perante as mesas receptoras, no ato da votação, ou perante as juntas eleitorais, no da apuração. Pode-se considerar até como redundância — e a redundância, no caso, dá ênfase ao preceito — o que se lê no artigo 52 da Lei Eleitoral: — "São preclusivos os prazos para interposição de recurso, salvo quando neste se discutir matéria constitucional".

Conclui-se, dessas normas, que não basta dizer que se vai contestar a eleição. E' preciso que êsses recursos já tenham sido apresentados perante as mesas receptoras ou perante as Juntas de apuração, para que a análise do pleito tenha oportunidade de aparecer nos Tribunais Eleitorais. E êsses recursos só permitirão a anulação geral do pleito se a nulidade atingir a mais de metade dos votos de uma circunscrição eleitoral. Não há indicação de que existam recursos parciais nessa proporção e não será possível que surjam nos Tribunais Regionais. O que nos leva a concluir que o objetivo de anular o pleito, por meio de recursos pròpriamente eleitorais, não poderá ser mais alcançado, a essas alturas, no sistema de comportas resultante do princípio da preclusão.

A lei executa, porém, a discussão da matéria constitucional que está a salvo do regime da preclusão, o que vale dizer que poderá ser alegada em qualquer tempo. Mas que matéria constitucional poderá ser arguida? A da maioria absoluta? a dos votos comunistas? A primeira arguição não conseguiu êxito quando utilizada contra os resultados do pleito de 1950. Será que a segunda poderá ter mais eficácia ou melhor fundamento?

A Constituição veda a "organização, o registro ou o funcionamento de qualquer partido político ou associação cujo programa ou ação contrarie o regime democrático, baseado na pluralidade dos partidos e na garantia dos direitos fundamentais do homem" (art. 141, parágrafo 13). Mas a Constituição não priva do direito de voto o eleitor comunista. Ao contrário, o que ela prescreve, no parágrafo 8 do mesmo artigo 141, é que "por motivo de convicção religiosa, filosófica ou política ninguém será privado de nenhum de seus direitos". Como privar do direito de voto o cidadão que seja comunista de convicção? Haveria, pelo menos, que reformar a Constituição, para que se pudesse chegar a essa restrição, negando direito de voto aos comunistas e excluindo do alistamento os que professassem semelhante doutrina. A Constituição só exclui do alistamento os que não sejam cidadãos brasileiros os que não tenham 18 anos, os analfabetos, as praças de pré, os que não saibam exprimir-se em língua nacional e os que estejam privados, temporária ou definitivamente, dos direitos políticos. Para estar privado dos direitos políticos, há que provar incapacidade civil absoluta, condenação criminal, ou estar incluído nos casos restritos do artigo 130 e do artigo 141, parágrafo 8, da Constituição. Como não ocorre nenhum dêsses casos em relação ao comunista, não há como deixar de concluir que êle não só poderá ser eleitor, como é obrigado a votar, sujeito, como qualquer outro eleitor, as sanções legais estabelecidas para o caso. Se o voto do comunista é legal, se é obrigatório, como poderá ser fator de nulidade do pleito? Para se chegar a êsse resultado, seria necessário, antes de tudo, reformar a Constituição. Em face da Carta de 1946, a tese que se procura apresentar é extemporânea e absurda, criando, fora da Constituição, restrições arbitrárias e pretendendo convertê-las em fundamento de nulidade, quando a matéria das nulidades exige textos definidos e sanções expressas, como se conclui da orientação enumerativa do artigo 123 do Código Eleitoral.

O curioso é que, se se adotasse a tese de anulação de uma votação pela existência ou presença de votos comunistas, teríamos atribuído a êsses eleitores uma espécie de direito de veto, muito semelhante ao que foi reconhecido à União Soviética na Organização das Nações Unidas. Bastaria que êles quisessem impedir um pleito, ou combater determinada candidatura, para que estivesse ao seu alcance essa perigosa faculdade, que vem no bojo da arguição que se pretende formular. De modo que, sob monumká*:C
a aparência de combate aos comunistas, podemos encontrar nessa tese a elevação dos comunistas ao papel de juízes da oportunidade dos pleitos e do destino das candidaturas.

(Transcrito do "Jornal do Brasil" de 30-10-955.)

CORREIO DOS ESTADOS

O deputado Venerando de Freitas Borges, do PSD, encaminhou à Mesa da Assembléia Legislativa de Goiás um projeto de lei dispondo sôbre a modificação de dispositivos da lei n. 1.067, que trata da venda de terras devolutas do Estado. O projeto do representante pessedista visa a impedir a especulação imobiliária com terras do Estado por elementos inescrupulosos, que até hoje vêm se enriquecendo à custa do erário público, em prejuízo daqueles que realmente se entregam honestamente ao cultivo da terra e à lavoura. Segundo êsse projeto, as terras devolutas somente serão vendidas mediante requerimento da parte interessada, ficando, porém, limitada a área, em qualquer caso, 500 hectares, de cultura, para cada pretendente. O pedido de venda somente será deferido depois de audiência da Procuradoria Judiciária de Terras, que se pronunciará no prazo de cinco dias, sôbre a conveniência ou não do pedido. Na venda guardar-se-á a seguinte ordem de preferência: a) — a dos posseiros; b) — a do agricultor ou criador de profissão; c) — a do que tiver terreno contíguo cultivado por si e cuja área não exceda de 500 hectares. (M)

BAHIA

Aniversário — Por iniciativa do prefeito de S. Francisco do Conde, sr. Vicente Porciúncula, será realizado, all, nos dias 19 e 20 de novembro, um Seminário Municipal de estudos de grande importância para a economia da região, inclusive o estímulo à lavoura cacaueira (Asp.)

GOIAS

Reunião da Indústria — O Estado enviará uma delegação à Segunda Reunião Plenária da Indústria Brasileira, que se realizará em Pôrto Alegre, de 7 a 12 de novembro próximo. Chefiará a delegação goiana o sr. Antonio Pereira Pacheco presidente da Federação das Indústrias de Goiás. (Asp.)

— Realizou-se no Palácio das Esmeraldas a solenidade de entrega da panóplia de bandeiras ao governador José Ludovico de Almeida, oferecida pelo marechal José Pessoa, em sinal de reconhecimento aos relevantes serviços prestados pelo chefe do executivo goiano à causa da mudança da Capital Federal para o interior do país. (M.)

Rádio — Com brilhante solenidade, foi inaugurada, aqui, a Rádio Anhanguera, de ondas curtas e médias. Vários artistas de emissoras de S. Paulo vieram especialmente para tomar parte no programa de inauguração. (Asp.)

MINAS GERAIS

Orçamento — O orçamento do Estado de Minas para 1956 estava ameaçado de não ser aprovado no prazo marcado em vista de atitude obstrutiva que a oposição assumiria. As dificuldades foram contornadas depois de entendimentos dos líderes situcionistas com a liderança da UDN fazendo a bancada do govêrno concessões à oposição. Paralelamente a isto, está nas comissões um projeto de resoluções que atribui a cada deputado uma quota de 500 mil cruzeiros para ser distribuído a entidades assistenciais e culturais de suas regiões eleitorais, anualmente. Atualmente, esta quota de auxílio é de 300 mil cruzeiros. (Corresp.)

PERNAMBUCO

Fiscalização — Atendendo às ponderações das classes conservadoras, cujos representantes o procuraram, o governador Cordeiro de Farias extinguiu os postos de fiscalização da Delegacia de Trânsito nas estradas-tronco, como primeiro passo para suavizar a ação rigorosa da Diretoria de Rendas do Estado. (Asp.)

RIO DE JANEIRO

Reunião de Municípios — Realizar-se-á, a 10 e 11 de dezembro vindouro, em Cantagalo, sob o patrocínio da Sociedade Amigos dos Municípios, a I Reunião dos Municípios da Zona de Cantagalo e circunvizinhas, para a qual foi elaborado o seguinte temário: a) Obras, serviços e empreendimentos (usinas elétricas, escolas, hospitais, assistência social, rodovias, pontes, construção de matadouros, planos, etc.) que podem ser executados com recursos próprios de cada Pr feitura; b) obras, serviços e empreendimentos cuja execução dependa da cooperação do Estado; c) obras, serviços e empreendimentos cuja execução, além dos recursos do município e da cooperação do Estado, exijam ainda a ajuda financeira do govêrno federal. (A. N.)

SANTA CATARINA

Aumento — A mensagem que o governador deverá enviar à Assembléia Legislativa, solicita uma aumento de 40 por cento para o funcionamento estadual. (M.)

SÃO PAULO

Produção — O parque industrial paulista produziu no ano passado — segundo revelou as estatísticas — metade do total produzido no país. (M)

Visita — Encontra-se em São Paulo um grupo de importadores chilenos, em visita ao parque industrial paulista. O sr. Henrique Ravlins, que lidera o grupo visitante, estêve na sede da Federação e Centro das Indústrias, onde demonstrou o interêsse do Chile na importação de peças para automóveis, produtos químicos, relógios, equipamento médico, ferramentas, máquinas operatrizes, serras circulares e de fitas, elevadores e acessórios, esmeris, instrumentos óticos, aços especiais, rádios, máquinas de costuras, etc. (M.)

Democracia — A Assessoria Jurídica da FIESP-CIESP, em parecer sôbre o projeto de lei 1.693 que propõe a criação da "guia de exportação", pronunciou-se contràriamente, alertando contra o excesso de exigências burocráticas que prejudica a economia pública e privada. (M.)

Casa do Bandeirante — Inaugurase, a Casa do Bandeirante, relíquia histórica que visa a perpetuar um cenário vivo do glorioso Ciclo Bandeirista.

Dom Carlos Carmelo de Vasconcelos Mota oficiará a missa na capela de Casa do Bandeirante.

A restauração da Casa do Bandeirante estêve a cargo da Comissão do IV Centenário, e a partir de hoje estará aberta à visitação pública. — (Asp.)

Tarifas — O secretário da Viação, em seu último despacho com o governador estabeleceu normas para o aumento das tarifas dos ônibus intermunicipais. Tais aumentos foram solicitados pelas emprêsas, que alegaram grandes prejuízos com as atuais. (Asp).

Estiagem — Desceu ainda mais o nível da reprêsa Billings, estando presentemente na quota de 18,48%, ou seja, com menos de um quinto da sua capacidade de represamento.

As outras duas reprêsas do Sistema Light estão igualmente, quase sem água: 17,67% a Guarapiranga e 13,77% a de Sorocaba. (Asp).

SERGIPE

Instalação de indústrias — Uma comissão de industriais paulistas estêve em conferência com o governador de Sergipe, tratando na ocasião a possibilidade da instalação de novas indústrias naquele Estado, sendo a pretensão recebida com inteiro apoio pelo governador. (Corresp).

Fatôres e fenômenos da concorrência

CRÍTICA SITUAÇÃO DO ALGODÃO DO BRASIL NO MERCADO INTERNACIONAL

Com um "stock" de oitenta mil toneladas de São Paulo e do Nordeste, estamos pràticamente impossibilitados de entrar na concorrência mundial — Um milhão de fardos dos Estados Unidos e as safras de outros países produtores, a preços de competição, excluem o nosso produto

O aspecto mais curioso da presente campanha da "Emilia Algodoeira" de São Paulo e do nordeste brasileiro, neste momento, para que o algodão seja transferido da terceira para a quarta categoria, repousa na realidade dos números. Senão vejamos: Até o mês de abril do ano em curso, o algodão achava-se na segunda categoria na lista dos produtos exportáveis. A lavoura, sentindo o desajustamento dos preços que lhe eram pagos, em relação ao do custeio, iniciou um movimento reivindicatório por intermédio da FARESP que, obteve das autoridades a transferência para a terceira categoria, não obstante, já naquela ocasião pleiteara a 4.ª categoria. Em menos de quatro meses, porém, devido à pressão nos mercados internacionais, em termos de concorrência, verifica-se que os preços do algodão ao tempo em que vigorava a segunda categoria, eram bem mais elevados que hoje, quando está na terceira categoria.

O quadro abaixo, de cotações do disponível, da Bôlsa de Mercadorias, mostra fielmente as diferenças citadas:

Tipos	Ao tempo que vigorava a 2.ª cat. Março	Preços da 3.ª cat. Abril	28-10-55	Diferença
5/c	434,00	421,00	401,00	— 20,00
6	417,00	414,78	354,00	— 60,78
6/7	390,74	392,56	326,00	— 66,56
7	361,35	370,56	310,00	— 60,56
8	338,35	347,56	287,00	— 60,56
9	332,35	341,56	281,00	— 60,56

Deriva principalmente dêsse fenômeno, a reivindicação que os exportadores, maquinistas, comerciantes e lavradores da malvacea, fazem neste momento, junto às autoridades federais, no sentido de que o produto seja transferido, em tempo útil para a quarta categoria de exportação. E' bem verdade que essa solicitação das classes algodoeiras está provocando acurados estudos das autoridades competentes, a fim de solucionar o problema que se torna de interêsse nacional, visto que a exportação de oitenta mil fardos de algodão, ainda êste ano, cinqüenta de São Paulo e trinta do Norte — carreará para o Brasil importante soma de divisas; é bem verdade também que se o govêrno federal tivesse aprovado e posto em execução a reforma cambial preconizada pelo ex-ministro da Fazenda, sr. José Maria Whitaker, os produtoblemas suscitados para a cotonicultura, estariam realmente superados.

Acelerou o problema em têrmos imprevisíveis, o fato de os Estados Unidos pretenderem lançar no mercado no início do próximo ano, um milhão de fardos de algodão de baixa qualidade. Por outro lado, o México e outros países encaminharão também suas safras para o mercado. Dessa forma, fica o Brasil totalmente impossibilitado de realizar negócios com o Exterior, por lhe faltar preço para entrar na competição, êle que neste mês, conforme acentuamos em reportagem publicada, o mercado internacional sofreu uma baixa de trezentos pontos. Evidentemente, as nossas autoridades não encontrarem uma formula superior, que atenda aos interêses econômicos da produção, terá fatalmente que colocar algodão na quarta-categoria como é desejado, a fim de, patriòticamente, drenar para os cofres do País, a moeda forte de que tanto necessitamos, através do escoamento de oitenta mil toneladas existentes em estoque.

FINANCIAMENTO À PRODUÇÃO

Em sucessivas reportagens o DIARIO DE S. PAULO tem analisado o problema em profundidade, baseado em dados fornecidos pelos exportadores, maquinistas, lavradores e estatísticas. O comércio do algodão, notadamente as máquinas de beneficiamento, como é sabido, fazem o financiamento da safra. Este ano, para a consecução dos empréstimos à lavoura, nos têrmos que já se tornaram tradicionais, está, como dissemos periclitante, devido aos dois fatôres seguintes: 1.º, o comércio do algodão, na aquisição dos algodões da safra passada, até agora não exportada, inverteram cêrca de 2.580.000.000,00, quantia esta, pràticamente "parada"; e 2.º as perspectivas de plantio para a próxima safra, são ótim. porquanto a lavoura, segundo levantamento técnico, pretende aumentar consideràvelmente a área de plantio. Não havendo financiamento certo e oportuno, ficarão os produtores desanimados, provocando, possìvelmente, uma grande queda na produção do próximo ano.

Não é só. Como se sabe, nos meses de dezembro e janeiro, os plantadores, com as lavouras já formadas, procuram os comerciantes e maquinistas no interior para obter financiamento, vendendo parte do produto por antecipação. Bem se pode prever a situação que será criada pela falta de financiamento e preços, o que ocorrerá irevitàvelmente, se a situação não fôr controlada desde já.

Em anos anteriores tivemos todo o interior sujeito a convulsões sociais, e perturbação de ordem, por falta de preço para o algodão, e essa situação poderá repetir-se com maior gravidade.

Este é o verdadeiro quadro da situação da cotonicultura nacional. O setor está em crise em virtude da concorrência internacional e a impossibilidade de o Brasil entrar nesta competição. Só o govêrno federal, cônscio na defesa dos interêsses econômicos do país, poderá solucionar o problema.

(Transcrito do DIÁRIO DE S. PAULO" de 30-10-55).

(54163)

MALA DIPLOMÁTICA

União Latina

O Senado aprovou ontem a Convenção Constitutiva da União Latina, concluída no II Congresso Internacional daquela entidade, realizado em Madri, em maio de 1954.

Enviando os exemplares da referida Convenção ao chefe do govêrno, o ministro das Relações Exteriores salienta em sua Exposição de Motivos, que a criação desta entidade se deve a um apêlo formulado pelo embaixador João Neves da Fontoura à Conferência da Paz reunida em Paris em 1946.

De natureza apolítica, a União Latina, que reflete o pensamento e os ideais de cultura dos Estados latinos, visa a preservar as características da civilização latina, projetada nas tradições e costumes de cada povo latino, através da cooperação intelectual, espiritual e moral entre os diversos países que a integram, tendo ainda, por finalidade, entre outras, fomentar o patrimônio da cultura latina e de colocar os valores morais e espirituais da latinidade ao serviço das relações internacionais.

Para colimar tais propósitos, a Convenção estabeleceu um programa básico, que consubstancia através de seus XIII itens medidas de caráter cultural.

Para o Rio

Procedente de Roma, chegará ao Rio no próximo dia 4, pelo "Conte Grande", o ministro Fernando de Atencar, que exercia as funções de ministro conselheiro na embaixada na Itália e que foi removido para a Secretaria de Estado.

Por via aérea, chegará ao Rio também no dia 4, o escritor Vinicius de Moraes, secretário da embaixada do Brasil em Paris. Vinicius aproveitará a sua permanência no Rio para tratar da produção de um filme francês que terá argumento de sua autoria.

Novo embaixador na França

Foi submetido pelo presidente da República ao Senado o nome do embaixador Carlos Alves de Souza, atual chefe da missão diplomática do Brasil na Itália para a chefia da embaixada em Paris. A mensagem já tem parecer da Comissão de Relações Exteriores, devendo ser apreciada pelo plenário até ao fim da semana.

Brasil & Itália

Será realizada amanhã a troca de notas prorrogando por três meses a validade das listas de mercadorias relativas ao ajuste administrativo de comércio entre Brasil e Itália.

Legação na Grécia

O govêrno grego já concedeu agrement: o ministro Edmundo Machado Júnior vai substituir o ministro Jorge Latour à frente da legação brasileira em Atenas. O ministro Jorge Latour foi removido para a Secretaria de Estado.

Gratificação de representação

O ministro das Relações Exteriores designou uma comissão formada pelos ministros Oscar Pires do Rio, João Guimarães Rosa e João Emílio Ribeiro e secretários Meillio Moreira de Mello e Oswaldo Biato, para elaborar a tabela de gratificação de representação relativa ao ano de 1956 dos funcionários da carreira de diplomata em exercício no exterior.

Português no Rio Branco

E' o seguinte o resultado da prova oral de português ontem realizada no Itamarati em continuação ao exame vestibular para ingresso no Instituto Rio Branco:

Luiz Orlando Carone Gello — 96; Ivan Velloso da Silveira Batalha — 93; René Luiz Cavé Rainho — 90; Livieto Justino de Souza — 89; Alvaro Bastos do Valle — 87; Bernardo de Azevedo Brito — 85; Sergio de Queiroz Duarte — 85; Laura Maria Malcher de Macedo — 84; Alberto Vasconcelos da Costa e Silva — 83; Moacyr Moreira Martins Ferreira — 83; José Maria Diniz Ruiz de Gamboa — 80; Carlos Antonio Bettencourt Bueno — 78; Cecília Maria Prada — 77; Marcos Castrioto de Azembuja — 75; Leonardo Marques de Albuquerque Cavalcanti — 74; René Haguenauer — 68 — Sergio Martins Thompson Flôres — 65.

CHEGOU O EMBAIXADOR MUNIZ

O embaixador João Carlos Muniz, que chefia a missão diplomática brasileira em Washington desde outubro de 1953, está no Rio. Deverá demorar-se talvês duas semanas. Falecimento de pessoa da família do embaixador motivou a sua vinda a esta capital.

A viagem do "Duque"

LONDRES, 31. O embaixador do Brasil nesta capital, sr. Samuel de Sousa Leão Gracie, e o cônsul-geral brasileiro em Londres, sr. Sherman Lisboa, visitaram hoje de manhã o navio-escola brasileiro "Duque de Caxias", atualmente na base naval de Portsmouth, na costa meridional da Inglaterra.

O embaixador oferece hoje uma grande recepção nos salões da embaixada em honra do comandante do navio, o capitão-de-mar-e-guerra Luis Teixeira Martini e aos guardas-marinhas que efetuam um cruzeiro de 3 meses e meio pela Europa e América do Norte, a bordo do "Duque de Caxias".

Os guardas-marinhas visitaram hoje vários navios britânicos fundeados em Portsmouht bem como instalações da base. O "Duque de Caxias" seguirá depois de amanhã, quarta-feira, para Copenhague. (F. P.)

CONGRESSO NACIONAL DE HOTELEIROS
Temário

CURITIBA, 30 (Asp.) — O Congresso Nacional de Hoteleiros, a realizar-se nesta capital no período de 17 a 22 de novembro próximo, obedecerá o seguinte temário: Legislação — a) renovação de contratos de locação de hotéis; b) penhor legal; c) isenção e redução de impostos; d) crédito hoteleiro; e) gratificação ou gorjeta aos empregados.

Turismo — a) encremento do turismo interno e externo; b) divulgação no país e no exterior das condições e qualidades das nossas estâncias hidro-minerais, balneárias e climáticas; c) financiamento do turismo e recursos para sua manutenção; d) estudo para construção de hotéis em centros turísticos; e) regulamentação das atividades inerentes às agências de viagens.

DE SÃO PAULO:

— Jânio e Juarez no Guarujá (batalha golpista judiciária)
— Lino subindo e Jânio caminhando para os braços da U.D.N.
— Preços altos em troca de... votos
— A tragédia dos hospitais

R. P.

SÃO PAULO, 31 (Sucursal) — Jânio e Juarez se encontraram no Guarujá. Nada de misterioso, como querem alguns. Juarez anda pela praia, mais vermelho do que antes procurando recuperar aqueles cinco quilos que não lhe deixam falar à imprensa... E Jânio, que anunciou uma viagem a Mato Grosso, depois modificou-a para o interior paulista, acabou na praia, para um bate-papo com o seu candidato.

Assunto da conversa? Nenhum dêles gosta de falar aos jornais, mas não é preciso ser nenhum gênio para descobrir que trataram na batalha judiciária da UDN. Que estão de acôrdo, não há a menor dúvida. E' o último recursos, e é recurso legal. A esperança é teimosa, e custa a morrer. E — como há dias nos disse um político udenista — "é sempre conveniente ganhar tempo, pois talvez surja um outro Toneleros".

Os juarezistas de São Paulo, com exceção do PDC, não se conformam com a derrota, e defendem a linha da UDN de bater-se pela anulação do pleito. O PDC, com Montoro à frente, acha que os recursos judiciários são defensáveis, nos casos de fraude. Mas nada além disso. No que, aliás, os pedecistas de São Paulo, que são o contingente mais forte do partido, não concordam com os da direção nacional.

Jânio está fechado em copas. Não fala, por nada dêste mundo. Mas através de suas entrevistas e de sua orientação política, não é difícil ver que êle também não está conformado com a derrota, por mais brilhante que seja. Jânio não está habituado a perder, e não sabe perder. Seu temperamento autoritário torna-o um desajustado num regime democrático, a menos que esteja na oposição e funcionando como parlamentar.

Daí o movimento, que ora se esboça entre os seus amigos, para que êle chefie a oposição ao govêrno Juscelino. Mas também aqui o governador está fechado. Como dirigir uma oposição, dentro de um regime democrático, sem pertencer a nenhum partido? E Jânio insiste em não ter partido. Nasceu para rei...

E' também opinião de seus amigos mais íntimos que Jânio ou entra para um grande partido (que poderia

(Conclui na 8.ª página)

DE MINAS:

— Milton Campos na linha da "batalha judiciária"
— Em dificuldades o Clube da Lanterna
— Liquidação forçada do ademarismo

W. M.

BELO HORIZONTE, 29 (Sucursal) — A surprêsa do fim da semana foi a rápida entrevista concedida à imprensa mineira pelo sr. Milton Campos. O presidente da UDN nacional rompeu seu silêncio e sua palavra veio defender a posição que se esperava não viesse a adotar. Está o sr. Milton Campos integrado na linha de impugnação dos resultados do pleito. Em suas declarações ligeiras, o ex-candidato à vice-presidência da República procurou demonstrar que a sua posição não é pessoal mas o resultado da decisão tomada na última reunião do Diretório Nacional do udenismo.

— Embora não deseje, por enquanto, fazer declarações, posso informar que a UDN usará os recursos constantes da Constituição e das leis perante o poder judiciário em relação ao último pleito — disse o sr. Milton Campos para acrescentar:

— Foi essa uma deliberação tomada na última reunião do diretório. No momento ainda ela se entende com os demais partidos que formaram a Frente de Renovação Nacional para a realização dêsse objetivo. Quanto aos fundamentos e aspectos dos recursos perante o judiciário é assunto que está sendo examinado.

O sr. Milton Campos afirmou não ser ainda o momento de falar mais longamente, quando lhe foi apresentado pelo repórter um questionário com 12 perguntas abordando todos os problemas atualmente em evidência na política nacional. Respondendo apenas a mais uma indagação, disse o sr. Milton Campos que a fusão dos partidos oposicionistas num grande partido de oposição constitui matéria de cogitação nada havendo porém de resolvido a respeito.

Nada mais quis acrescentar frisando que aguardará a palavra de Juarez Távora.

Milton reuniu-se com os seus companheiros do Diretório para análise da posição do partido ratificando a posição assumida pelo órgão nacional de tudo fazer para o prosseguimento da batalha judiciária.

O CLUBE DA LANTERNA EM DIFICULDADE

O deputado Milton Sales (UDN) é o organizador aqui do Clube da Lanterna. Acontece que o parlamentar udenista vem encontrando sérias dificuldades para obter uma sala em edifício central para a instalação da entidade lacerdista. Nenhum proprietário de prédio quer ceder local para o funcionamento da "lanterna" e Milton Sales acabará tendo de estabelecer o Clube no 13.º andar, do número 150 da rua Carijós, onde se localiza a sede da UDN, não obstante o Milton desejar manter separados, pelo menos na aparência, Clube da Lanterna e UDN.

Enquanto isto universitários da Faculdade de Direito e de Filosofia se movimentam para impedir que o Clube da Lanterna se instale em Belo Horizonte. Alunos das escolas de Engenharia, Arquitetura e Medicina aderem ao movimento anti-lanterna e dentro de poucos dias lançarão um manifesto contrário instalação aqui da entidade líder do golpe. A campanha contra o Clube da Lanterna é dirigida pelos universitár' Badaró, Manuel Cunegundes e Modesto Justino de Oliveira.

DESAGREGAÇÃO DO ADEMARISMO

O PSP em Minas nunca teve grande projeção. Elegeu um deputado federal o sr. Vasconcelos Costa que deixou o Partido Social Progressista para regressar ao PSD e em sua legenda foram eleitos três deputados estaduais onde apenas um, o sr. Omar Diniz, é ademarista, depois de ter passado pelo PR. Dos outros dois, Godofredo Prata é livre atirador e Carlos Tavares é pró-UDN.

Na campanha Ademar obteve votação razoável, 140 mil votos, dados por dirigentes municipais que se venderam ou então por elementos que por disputas locais não quiseram votar em Juscelino ou Juarez, não obstante pertencer a partidos que apoiaram êstes dois. Houve também os votos do eleitorado do jôgo, isto é, dos elementos que desejam a volta da batota, que sufragaram Ademar.

Finda a campanha, Ademar derrotado, o dinheiro da "caixinha" menos do que se esperava, começou a debandada. Diretórios municipais se dissolvem e a "Tribuna de Minas", órgão de propriedade do ex-governador de São Paulo cerrou as portas. Sôbre êste jornal há na Justiça pedido de decretação de falência por antigos empregados em atraso de pagamento. O ademarismo desagrega-se, ràpidamente, no Estado. E' liquidação forçada.

INIMIGO N.º 1 DA FERRUGEM E DA CORROSÃO

FERROLACK

APARELHO SINTÉTICO ANTI-CORROSIVO

protege as superfícies metálicas

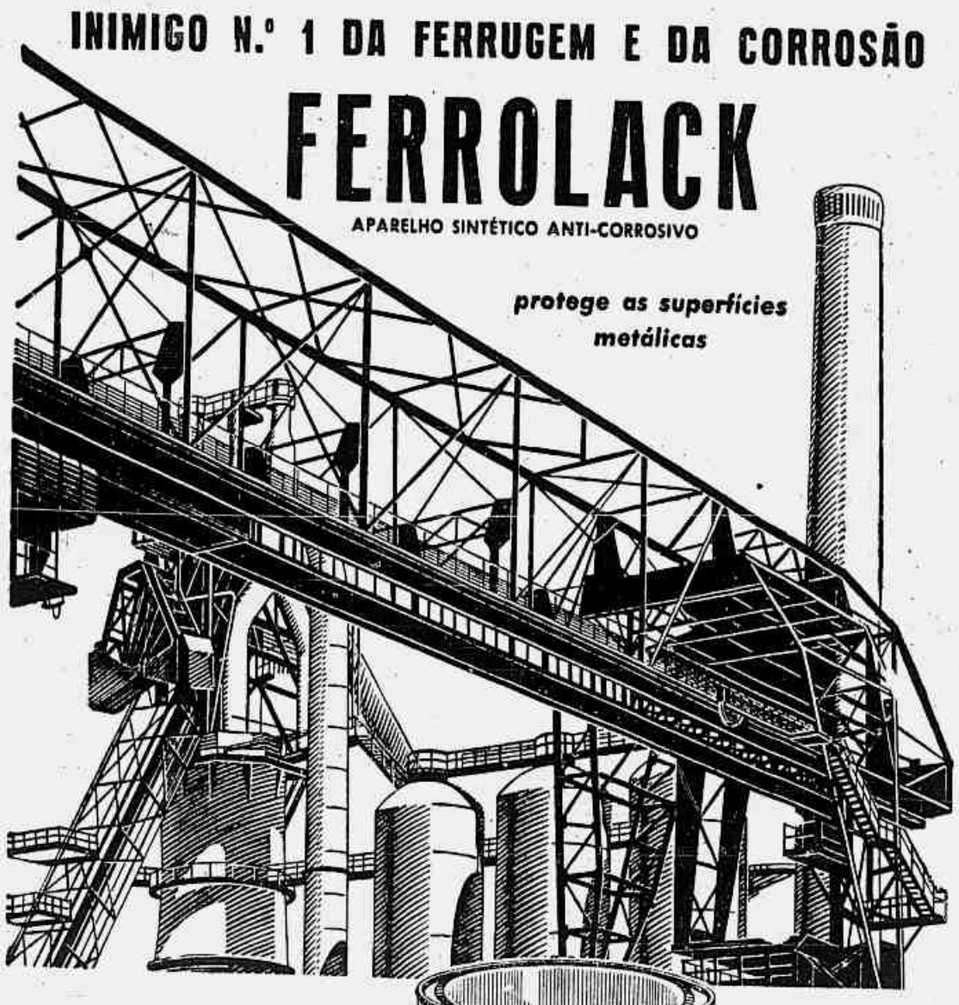

Completa aderência, grande resistência e durabilidade, estende-se por igual sôbre as partes aplicadas, permitindo perfeito acabamento. Secatividade rápida. Resistente às soluções ácidas, alcalinas e à água salgada.

NAS FÁBRICAS, USINAS, REFINARIAS, PONTES E SUPERFÍCIES METÁLICAS EM GERAL

EVITA A AÇÃO DESTRUIDORA DO TEMPO

Em seu lar use Ferrolack para pintar: grades, portões de ferro, basculantes, fogões, caixas d'água, etc.

TINTAS YPIRANGA

Uma tinta para cada fim

AS MAIS VENDIDAS NO BRASIL

A Vida no Planeta Marte e Os Discos Voadores

Não é uma novela nem um relato de aventuras cinematográficas. É a obra mais sensacional dêste século, transmitida ao nosso mundo pelo eminente espírito de RAMATIS, o qual, pelas suas observações in loco, no referido planeta, e pelo acervo mental de sua experiência milenária, expõe, com tôdas as minúcias, a vida da humanidade marciana. A dita obra impõe-se por suas revelações assombrosas, tôdas decalcadas na lógica da ciência objetiva; e, além de esclarecer, apresenta a solução de diversas incógnitas que têm sido inacessíveis às investigações do conhecimento humano. Entre os problemas abordados, têm destaque especial os capítulos sôbre as aeronaves e as viagens interplanetárias, nos quais é esclarecido, definitivamente, sob bases técnicas de equações científicas, o enigma dos DISCOS VOADORES, inclusive sua procedência e objetivos, fôrça motriz, propulsão, velocidades, o vôo estático, instrumentos de sua equipagem tripulação e sistema de comando. Os demais capítulos abrangem múltiplos ângulos da filosofia, cosmografia, astronomia, ciência atômica, teologia, medicina, cirurgia, psiquiatria, botânica, ciências esotéricas, magnetismo físico e etérico, solução do moto-contínuo, em Marte. No setor da Arte são estudadas e definidas as atuais concepções revolucionárias a respeito da Música, Pintura, Teatro, Dança, Literatura. Quanto à vida da humanidade marciana, são relatados em capítulos especiais todos os aspectos dos problemas coletivos, tais como: noivado, casamento, família, infância, religião, educação e escolas, idioma, escrita e cultura marcianas, esportes, cinematografia em quarta dimensão; as aves, as flôres, alimentação, fruticultura, edificações e residências, energia motriz, a indústria e o comércio marciano, sistema de govêrno e diversos outros problemas que dizem respeito aos destinos da nossa humanidade, encarados à luz das profecias bíblicas, quanto ao "Juízo Final", antes do ano 2.000, que destruirá a civilização do Anti-Cristo e propiciará o advento da raça dourada do terceiro milênio, formadora da nova humanidade, cuja vida particular e social será regida pelos ditames da Lei Crística, amar a Deus sôbre tôdas as coisas e ao próximo como a nós mesmos. A obra A VIDA NO PLANETA MARTE E OS DISCOS VOADORES será traduzida em inglês, francês, espanhol, italiano e alemão. O volume formato 25 x 17 compõe-se de 400 páginas. Preço Cr$ 125,00. À venda nas principais livrarias. Editôra da Boa Vontade — Rua Acre, 47 - 9.º andar — Rio de Janeiro. (53894)

REVELAÇÃO SENSACIONAL

CONIVENTE O CHEFE DE POLÍCIA COM A PUBLICAÇÃO DA CARTA FALSA

Eis duas revelações que interessam sumamente ao general Maurell: a) o Chefe de Polícia, coronel Menezes Côrtes é, no mínimo, conivente com a publicação da carta falsa; b) Realizou-se, efetivamente, a "operação F. A.", com a participação de elementos da Polícia.

Estas revelações podem ser facilmente comprovadas, inclusive, com documentos, devendo, por isso, levar o encarregado do Inquérito Policial-Militar, a reinquirir o diretor da "Tribuna da Imprensa" e ouvir o titular do D.F.S.P.

Sabia ser Mestre Cordero um vigarista e falsário e permitiu que a carta fôsse publicada – O "dossier" sôbre a vida do aventureiro internacional fôra entregue antes do coronel Côrtes saber da existência da carta-Brandi – Estranha proteção – A "operação F. A." teve a participação de elementos da própria Polícia – Desde quando os policiais àgem como salteadores?

O chefe de Polícia que se tornou conivente na divulgação da "carta Brandi"

A CONIVÊNCIA DO CORONEL

Antes da publicação da carta falsa o Chefe de Polícia conhecia a vida pregressa do homem que a havia entregue ao deputado Carlos Lacerda. Sabia o coronel Côrtes que Alberto Mestre Cordero era um refinado vigarista, aventureiro internacional e, o que é mais grave, tinha conhecimento de que o argentino se encontrava ilegalmente no país e possuía um passaporte com nome falso. E que fêz então? Tentou impedir que a carta falsa fôsse publicada? Mandou prender Mestre Cordero? Não! Segundo as próprias declarações de Carlos Lacerda, no seu depoimento publicado, "Concordou o chefe de Polícia em se avistar, por meu intermédio com o portador da carta, para formar juízo pessoal, até porque eu dava os aspectos positivos e negativos de sua aparência e personalidade".

Isto ocorreu, segundo afirma o próprio coronel Côrtes, **em julho!** Pois bem, antes disso, quando a carta ainda não lhe havia sido mostrada, o coronel Geraldo de Menezes Côrtes, conheceu a ficha do argentino(?) Alberto Mestre Cordero. E como? Muitos simples: uma senhora (cujo nome não podemos revelar) fêz chegar às mãos do chefe de Polícia, por intermédio do deputado Cardoso de Menezes, líder católico, representante da bancada carioca, tôdas as informações que possuía sôbre Mestre Cordero. O interêsse da referida senhora era que o titular da D.F.S.P. mandasse instaurar inquérito contra o vigarista, pois tentava iludir uma jovem. O deputado enviou, então completo "dossier" ao chefe de Polícia e êste, dias depois informava ao parlamentar que tomara as devidas providências. E estas informações? Elas autorizavam o sr. Menezes Côrtes a saber que Mestre Cordero, além de escróque era também **um falsário!** Pois mesmo sabendo disto, depois de conhecer tudo isto, e mandar instaurar o inquérito, o chefe de Polícia deixou que a carta falsa fôsse publicada...

AS INFORMAÇÕES

Com o carimbo da Câmara dos Deputados as informações foram transmitidas pelo deputado Cardoso de Menezes, **há quatro meses!** Eis o que diziam:

"Alberto Jorge de Mestre Cordero diz ser argentino. Entrou no Brasil, como clandestino, pela fronteira de Uruguaiana, Rio Grande do Sul, em 1952, ficando domiciliado na fazenda do dr. Irmo Rodrigues, com escritório à rua 13 de Maio n. 776, Uruguaiana, R. G. do Sul. Com o referido nome deu entrada no Departamento de Imigração o pedido de permanência neste país, não atendido ainda por não existirem na Argentina dados de antecedentes dêsse indivíduo, nem mesmo no cadastro policial. Estêve hospedado no Hotel Castro Alves (em Copacabana), dando o nome de Alberto de Mestre Cordero, de março a junho de 1954, mudando-se em seguida para a Av. Atlântica n. 1880, 10º andar, apto. 1001, fone: 57-0677, apresentando-se com o nome de dr. Alberto de Maistre (Conde de Maistre). Retirou-se no dia 10 de março de 1955, na ausência dos locadores (que se encontravam em estação de águas), deixando uma valise fechada e uma dívida de Cr$ 6.000,00 (seis mil cruzeiros), indo morar à Rua Djalma Ulrich, 271, 2.º andar, apto. 201, fone: 27-8972, sendo locadora Mme. Trajano. Nesse endereço dizia ser médico e deu o nome de dr. Alberto Condre. Saiu no dia 16 do corrente, levando a valise. Dizendo que ia viajar, deixando os móveis do quarto fechados. Ainda não pagou a pensão. Tem visto em Copacabana. **Apresenta um passaporte de Wilhelm Kramer.** Em carta que escreveu a uma jovem que tem procurado seduzir, diz ter que passar a fronteira da Argentina, e pede para ser enviada sua correspondência para Rivadavia 8946, Buenos Aires, com o nome de Emilio Rodrigues, que não se mencione o nome de Alberto. Tinha indicado o nome de Wilhelm Kramer, porém, receoso, riscou, como prova o documento".

APRESENTADO A DOM HELDER CÂMARA

Em seguida evela ainda o "dossier" que foi entregue ao chefe de Polícia: "Apresentou-se ao sr. Dom Helder Câmara, com o nome do dr. Paul Alberto de Maistre. Costuma se ausentar do Rio, atravessando a fronteira, como consta de suas cartas. Diz posuir carros na América do Norte, ter milhões de dólares invertidos em tratores e automóveis. Apresenta-se como solteiro, sendo, porém, casado em Uruguaiana. Sua espôsa é ascensorista do magazine "Gatt Chaves" — Argentina. Procura infiltrar-se nos altos meios. **Supõe-se ser belga e não argentino.**

Pretendia fundar aqui uma "Sociedade de Importação", contando com fortes elementos. Não apareceria, porém, o seu nome, mas o de um "testa-de-ferro". Houve suspeitos, porém e o empreendimento fracassou. O número do processo do pedido de permanência se encontra com o despachante Alcino Guedes, com escritório à Rua Uruguaiana, 118, fone: 43-3852, pessoa que poderá dar informes".

Continua o "dossier": "Diz possuir uma fábrica de cimento na Argentina, ser dono do Banco de Maistre (Argentina), ter um carro na Alfândega do Rio de Janeiro, a ser despachado, que já prendeu (sic) vendedor por Cr$ .... 200.000,00. Presentemente está envolvido com un negócio de máquinas de u.n parque editorial de instalação de linotipia, a chegar aqui ao Rio. Usa papel de carta com o impresso de Taquary Transporte e Comércio Ltda., Av General Justo, 275, bloco 13 — Grupo 201, fone: 42-8690, Rio de Janeiro, Transporte e Materiais de Construção.

FALSÁRIO

A mais grave da revelação feita ao chefe de Polícia, porém, é a parte em que já **em junho** (antes, portanto, dêle saber da existência da carta) se dizia ser Mestre Cordero um falsário. Eis como termina o "dossier": "E' elemento de maus antecedentes e está no país em situação ilegal".

E' dado a desviar moças de família. Manteve com o nome de "William Kramer" uma conta corrente no "Banco Nacional de Comércio e Produção S. A.". O gerente dêsse Banco poderá identificar Alberto Jorge de Mestre Cordero como William Kramer. Contra êsse Banco emitiu um cheque sem fundo no valor de Cr$ ..... 500.000,00, endossado por êle mesmo, com o nome de Alberto Jorge de Mestre Cordero. O Banco Francês Italiano para a América do Sul S. A. (Rua Visconde de Inhaúma) tem a fotocopia do cheque sem fundo. O dr. Carlos Costa, seu advogado (46-9870) filho do ex-ministro Adroaldo Costa, pode dar informações detalhadas sôbre êsse indivíduo".

ESTRANHA PROTEÇÃO

De posse destas informações, o coronel chefe de Polícia nada fêz. Em julho, segundo suas próprias declarações, Lacerda mostra-lhe a carta e revela que fôra Alberto Mestre Cordero quem lhe entregara. Que fêz o sr. Côrtes? Disse a Lacerda que já tinha dados sôbre Mestre Cordero e sabia ser êle um escroque? Por que, recebendo êstes dados, sabendo da existência da carta em julho, (e julgando-a falsa, conforme afirmou) deixou que em setembro (dia 17) a carta fôsse publicada como verídica? As respostas a estas perguntas deverão interessar ao general Maurell Filho.

Uma coisa é certa: houve proteção ao vigarista Cordero naquela época. E tanto houve que, após a publicação da carta e logo depois de instaurado o inquérito Policial-Militar, Mestre Cordero era prêso em Copacabana, pelo inspetor Vasconcelos, por ordem do chefe de Polícia, quando já desaparecera a razão para tal amparo. E mais: depois da instauração do inquérito (na Polícia), o vigarista Mestre Cordero foi à Câmara dos Deputados, acompanhado do seu advogado, e solicitou ao deputado Cardoso de Menezes que pedisse ao chefe de Polícia para **"avocar o inquérito para o seu gabinete"**. O parlamentar, como é óbvio, negou-se a atender tal pedido. Por que Cordero desejava que o processo fôsse avocado para o gabinete do sr. Menezes Côrtes?

A OPERAÇÃO "F. A."

O deputado Carlos Lacerda, em seu depoimento perante o general Maurell, referindo-se à "operação F. A." afirmou que ela não se realizara: "Afinal, êle próprio (Cordero) se desiludiu da tentativa de nos levar, a mim e, como êle insistia, a amigos meus a essa entrada subrepticia no escritório de uma pessoa que eu sabia inocente" — foram suas expressões.

Pois bem, em nota fornecida à imprensa e publicada no último domingo, o deputado Armando Falcão, também referindo-se a esta "operação", afirmou:

— "Perguntei se já sabia, por exemplo, quem era o advogado F. A. O deputado Carlos Lacerda informou-me que as sindicâncias ainda estavam muito no começo. "Mas, acrescentou Lacerda, já tenho quase certeza quem é êle. Se não me falha a memória conheci-o há muito tempo, por intermédio de Samuel Wainer. Estão pràticamente apuradas as freqüentes visitas suas à embaixada argentina. **Já se conseguiu uma chave falsa do seu escritório. Mas quando elementos da polícia lá chegaram estavam pintando as salas e nada se pôde fazer".**

E, agora, responda o chefe de Polícia: Que elementos da polícia são êsses? Quem deu a ordem de invasão de um escritório? Desde quando policiais agem como salteadores?

COMUNISTAS PRESOS EM FLAGRANTE EM NITERÓI

Distribuíam prospectos contra a guerra atômica – Angariavam novos adeptos e fundos para o Socorro Vermelho – Perigosa célula camuflada em escola de samba

Sábado e domingo últimos as autoridades da Delegacia de Ordem Política e Social do Estado do Rio efetuaram a prisão, em flagrante, dos comunistas Antonio Rodrigues de Carvalho, Vita de Paula Campos, Alda dos Santos e Arlete Silva quando, em plena capital do Estado, entregavam-se à propaganda do credo moscovita.

Obedecendo a um plano perfeitamente organizado, os vermelhos distribuíam prospectos em defesa da paz, contendo "slogans" contra a guerra atômica, apêlos às autoridades no sentido de condenar a guerra atômica, etc.

Apreenderam ainda, as autoridades, numerosos cartazes e diversos painéis contendo páginas de uma revista carioca, em que se viam fotos de cidades japonesas bombardeadas e, ainda, um mapa do Estado do Rio, demonstrando os efeitos que produziria uma bomba atômica que fôsse atirada sôbre Niterói.

Em poder dos presos foram apreendidos numerosos papéis contendo instruções sôbre as tarefas que cada um deveria cumprir, tudo perfeitamente concatenado para lograr o efeito desejado. Entre tais instruções constavam a obrigação de arranjar, dentro de determinado praso, uns tantos novos adeptos: a venda de rifas, cobrança de mensalidades de certos clubes de futebol, venda de selos com a efígie de Prestes e outras atividades em favor do Socorro Vermelho. Foi também recolhido, de um dos presos um cartão do deputado estadual Irineu José de Sousa, eleito pelo Partido Socialista Brasileiro e expulso dêsse Partido em virtude de suas atividades comunistas.

ESCOLA DE SAMBA

As autoridades, de posse da papelada apreendida, foram ao Morro do Estado, onde o comunista Antonio Rodrigues de Carvalho mantém a "Escola de Samba Caprichosa da Boa Vista", que nada mais é do que verdadeira e ativa célula. Ali encontraram numerosos prospectos de propaganda embrulhados numa bandeira nacional.

Antonio Rodrigues de Carvalho é um elemento perigoso. Há muitos anos está êle fichado, tendo cumprido pena de um ano e cinco meses na Colônia Correcional de Dois Rios, tendo numerosas entradas na Polícia, tanto em Niterói como nesta capital. Foi há muito tempo empregado do Loide Brasileiro, de onde saiu em virtude de suas atividades subversivas. Atualmente exerce a função de carpinteiro. Suas companheiras são também fichadas há longos anos, e não escondem seu credo ideológico.

Na Delegacia do DOPS depuseram durante várias horas, expondo a maneira como recebem as ordens para agir nos meios populares, especialmente entre estudantes, possuindo mesmo, o número de jovens existentes nos locais em que teriam que desenvolver sua ação.

HABEAS-CORPUS DENEGADO E DETENÇÃO

Logo após serem conduzidos os presos para a Delegacia, começaram a chegar os pedidos de "habeas-corpus", impetrados por diversos advogados, inclusive deputados. Atendendo a êsses pedidos o Juiz Criminal de Niterói solicitou informações à Polícia, chegando mesmo a solicitar a presença da prêsa Arlete Silva.

Após ouvir Arlete, o magistrado devolveu-a às autoridades policiais, com a recomendação de mandá-la recolher "urgentemente" à Casa de Detenção, o que foi feito em relação aos quatro elementos vermelhos, por se tratar de agitadores.

PROTESTO NA ASSEMBLÉIA FLUMINENSE

Na Assembléia fluminense, o deputado Irineu José de Sousa, — o mesmo cujo cartão de visitas foi apreendido em poder dos presos — pronunciou ontem discurso de protesto contra a prisão dos quatro agitadores, usando os mesmos chavões de sempre contra as autoridades policiais e procurando atribuir atividades ingênuas aos seus companheiros de credo.

INFORMAÇÕES AO T. F. R.

O pedido de *habeas-corpus* do sr. Samuel Wainer encontra-se com o subprocurador-geral da República, para que dê o seu parecer. Ao que se prevê, a petição irá a julgamento na próxima quinta-feira, no Tribunal Federal de Recursos, onde já chegaram as informações solicitadas pelo relator, ministro João José de Queiroz. Enviou-as o autor da sentença que condenou o jornalista a um ano de reclusão, juiz Valporê de Castro Calado, que diz, notadamente, em relação a um ponto de terminologia, a que aludiram os impetrantes: "A razão doutrinária que presidiu à elaboração do art. 299 do C. Penal era a mesma razão que presidira a elaboração do dec. 19.910, de 1-2-1931, notando-se que neste último, no art. 9.º, a expressão "verificado" não pode ser recebida como relativa à expressão "praticado"

Sôbre a sentença que condenou Samuel Wainer — Êste apelou da mesma — Quinta-feira o julgamento do "habeas-corpus" impetrado em seu favor

e sim como "averiguados", "conhecidos" ou "constatados" os delitos". E mais adiante: "Decisão contrária à que adotei levaria estrangeiros, aos milhares, até o Registro Civil, para declarações falsas". E conclui: "A Política Criminal seria melhor atendida e servida com os arestos retro-transcritos, que atendem absolutamente às exigências do bem comum". Invoca, então, o juiz, a jurisprudência firmada pelo Supremo Tribunal Federal, aderindo a uma indicação do Tribunal de São Paulo, assim como a outros Tribunais.

APELOU DA SENTENÇA CONDENATÓRIA

O sr. Samuel Wainer, condenado pelo juiz da 11.ª Vara Criminal, não se conformando com a condenação, apelou da decisão proferida para o Tribunal de Justiça.

O apelante alegou a absolvição de Marcos Wainer e o fato da pena imposta não ter sido devidamente fixada na sentença.

PROCESSO contra os ex-diretores da Equitativa do Brasil

Ontem, perante o juiz da 4ª. Vara Criminal, realizou-se a audiência de julgamento do processo a que respondem os ex-diretores da Equitativa do Brasil, Antonio Luiz de Souza Melo, José Bezerra de Menezes e Espíndola e Castro, acusados de gerência fraudulenta.

Após os debates, os autos foram conclusos ao juiz.

PRESCRITA A QUEIXA-CRIME contra a sra. Adalgisa Nery

O juiz Olavo Fortes, da 13ª. Vara Criminal, por sentença de ontem, julgou prescrita, a queixa-crime apresentada pelo brigadeiro José Guedes Muniz contra a senhora Adalgisa Nery, por artigo publicado no jornal "última Hora", considerado injurioso.

PRÊSO EM FLAGRANTE O LADRÃO

"Português" ou "Russo", como é conhecido o antigo assaltante, é também autor de outros furtos em São Cristóvão — Apreendido em seu poder verdadeiro "arsenal" próprio para assaltos. — Autuado no 13.º Distrito Policial

Iracindo Vasconcelos da Costa, antigo ladrão, contando com diversas entradas na Polícia, foi surpreendido em flagrante no interior da Alfaiataria e Camisaria Vitória, sita à Rua Elpídio Boa Morte, 239. O meliante, que é conhecido nas rodas da malandragem pelas alcunhas de "Português" e "Russo", demonstrando incrível audácia, conseguiu penetrar no estabelecimento subindo por um muro ao lado e galgando o telhado. Depois de ter serrado o fôrro, amarrou uma corda e desceu ao interior da casa comercial. Entregava-se êle à tarefa de reunir peças de fazenda, vidros de perfumes e outras mercadorias, quando o dono da alfaiataria o surpreendeu. Aos gritos, o comerciante agarrou-se ao ladrão, que foi prêso com o auxílio de populares. Conduzido à presença do comissário Vilarinhos, do 13.º Distrito Policial, "Português" confessou ser autor de inúmeros furtos em diversos pontos da cidade, inclusive no bairro de São Cristóvão. A autoridade policial apreendeu, ainda, em poder do assaltante, copioso material próprio para arrombamento, destacando-se uma chave de fenda, um serrote, uma broca e 8 metros de corda, instrumentos por êle utilizados nos assaltos.

CHOQUE ENTRE LOTAÇÃO E BONDE

Na Avenida Cesário de Melo, esquina da Rua Professor Marcílio, a lotação chapa 5-11-38, "Campo Grande-Santa Cruz", perdendo a direção, foi de encontro ao bonde linha "Campo Grande-Pedra". Em conseqüência, ficaram feridos os seguintes passageiros do elétrico: Ademar da Silva Moreira, funcionário municipal, residente na Estrada Magasta, 7066 que teve o pé esquerdo amputado; Nelson Pereira Braz, operário, morador na Estrada do Sabuí, 517, que recebeu ferimento contuso no frontal; e Urias Ribeiro dos Santos, marinheiro, domiciliado na Rua Barros de Alarcão, 267, que sofreu escoriações pelo corpo. As vítimas foram medicadas no Hospital Rocha Faria. As autoridades do 28.º Distrito Policial tomaram conhecimento do fato, estando empenhadas na captura do motorista culpado que fugiu.

PUNIDO O MAJOR

S. PAULO, 31 — O comando da Fôrça Pública determinou a suspensão por seis dias do major Francisco Vieira Fonseca. A punição sofrida pelo major foi motivada por algumas entrevistas que aquêle oficial concedeu à imprensa, fazendo críticas à reforma da Polícia, decretada pelo governador Jânio Quadros. (ASP.).

Outras notícias de Polícia na 8.ª página

DESAPARECIDA

Estêve, ontem, em nossa redação, o sr. Alcebíades de Souza que nos solicitou a publicação de uma nota-apêlo aos nossos leitores, no sentido de ser descoberto o paradeiro de sua irmã Geraldina Maria, que, desde o dia 20 de outubro último desapareceu da residência em companhia de um filho menor de nome Alcides Vitorino, que conta apenas alguns mêses de idade. Segundo declarações do sr. Alcebíades, sua irmã, há tempos, sofreu um desastre, em consequência do qual ficou sofrendo das faculdades mentais. Qualquer informação a respeito pode ser dada pelo telefone 43-7074, das 10 às 17 horas, ao sr. Souza. A foto acima é da desaparecida.

Bicicletas **GULLIVER**

Conheça as novas, possantes e leves Bicicletas Gulliver - tipo inglês. Têm tôdas as características que tornaram famosas, em todo o mundo, as bicicletas produzidas na Inglaterra. Todos os tamanhos para crianças, homens e senhoras.

Enviamos catálogos aos revendedores

Ind. de Bicicletas e Motocicletas Gulliver S.A.
Rua Carlos Seidl, 345
Loja: Av. Mal. Floriano, 6
Rio de Janeiro
End. Teleg. GULIMATIC

economize sabonete usando Eucalol

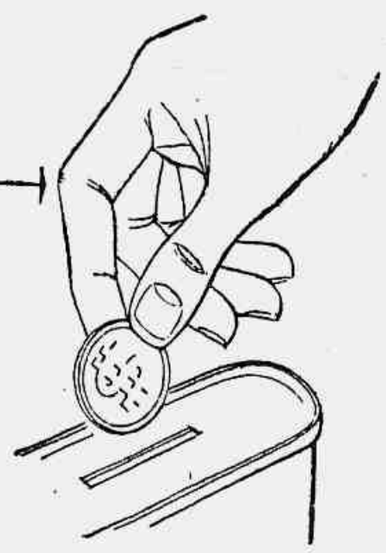

- mais consistente
- perfume mais intenso
- muito mais durável

Eucalol

Record 3059

VARIZES? USE HEMO-VIRTUS LÍQUIDO E POMADA

GASBRAS

Novo endereço

A Cia. Brasileira de Gas comunica a todos os seus clientes e amigos que transferiu as instalações de sua matriz, da Rua da Quitanda, 3 - 7.º andar, para a

Rua São José, 90
(Edifício Cardeal Arcoverde)
16.º e 17.º andares

Nota: *Pedidos de Gas e assistência continuarão sendo atendidos pela Loja, à Rua Teófilo Otoni, 15-B.*

Nós temos e colocamos na hora!

a peça, acessório, pneu ou bateria que o seu carro precisa, qualquer que seja a marca ou a medida. Serviços rápidos por pessoal especializado. — Lavagem e lubrificação perfeitas.

SERVIÇOS Amendoeira S.A.
CASTELO
Em frente ao Ministério do Trabalho

Sofismas e embustes

Nos terreiros udenistas estourou como uma bomba a entrevista do eminente sr. Afonso Pena Júnior concedida ao *Correio da Manhã* de domingo. Ao tomar conhecimento do pronunciamento do grande brasileiro, o país, sentiu-se no indeclinável dever de estabelecer um confronto entre as duas atitudes: a de farisaicos parlamentares e políticos acocorados diante do golpe e a do severo jurista intransigente na defesa da lei. Nos primeiros, a nação identifica consciências embotadas pela sofreguidão do poder. De um certo poder macio, atenuado por lagos e cisnes, qualquer fresca paisagem assim como o clube das vitórias régias ou de uma chancelaria passadista. No segundo, encontra a voz serena de um magistrado que não se desafina na severa sustentação da Justiça. Na atitude do sr. Afonso Pena Júnior, repelindo as apelidadas *teses constitucionais*, exprime-se uma vocação democrática ao mesmo tempo em que se afirma o senso de reta conduta de um homem de bem. A nação não encontrou em seu pronunciamento o *ballet* das idéias imprecisas ou inexatas, aquêle nevoeiro mental que as palavras escamoteadoras criam, quando há necessidade de colocar qualquer coisa no vazio aberto pela carência de pensamento sério e de intenções honradas. A dialética do leviano líder da U.D.N. na Câmara dos Deputados anda a estas horas atrás de emplastros, tão macerada saiu das mãos do insigne jurisconsulto. Gane, solitária, a maioria absoluta. Discuti-la nesse estado em que se acha será quase uma prova de mau gôsto.

Façamos, todavia, a última concessão. Examinêmo-la, nos últimos extertores. Por definição, partidos políticos são correntes de opinião, grupos ideológicos com fronteiras nitidamente demarcadas. Têmo-los, hoje, registrados na Justiça Eleitoral, em número de doze. Da índole dos sistemas partidários de representação proporcional, baseado na pluralidade partidária (Artigo 148, Código Eleitoral), é cada partido ter candidato próprio. Ocorresse a hipótese, perfeitamente natural, e onde, com doze candidatos — e onde e quando e como qualquer dêles poderia obter maioria absoluta?

* * *

A mesma inviabilidade jurídica, histórica, e sociológica que caracteriza a tese da maioria absoluta, caracteriza a da votação comunista. A sua base, querem a derrogação pura e simples do pleito. Ainda ontem, na Câmara, ao condená-la, o sr. Armando Falcão demonstrou, com exuberância de documentação, o farisaismo udenista. As *saídas* dos estranhos Quixotes bem nutridos da U.D.N. contra o pleito não respondem senão a um escuso propósito de usurpação do poder obedecendo ao mesmo tempo a uma linha de contradições jamais assinalada na história política dêsse país. Contradições que se instalam nas atitudes e iniciativas udenistas com a constância de quistos morais. E não há como extirpá-los. A tese da votação vermelha é mais uma prova dessa predisposição para o absurdo e a incoerência. O artigo 150 do Código Eleitoral declara que, quando "cancelado o registro de um partido político, subsistem os mandatos dos cidadãos eleitos sob sua legenda"

A hipótese de cancelamento é a prevista no artigo 148: dar-se-á no momento em que o partido "contrariar o regime democrático".

Ora, se a lei fecha o partido, mas protege o mandato, como admitir-se que, em nome de um possível apoio de um partido fechado a candidatos, possa pleitear-se a anulação total do pleito? O disparate é heróico. A valer a dialética do leviano líder da U.D.N. na Câmara dos Deputados, teríamos a lei assegurando o mandato, mas anulando o pleito que deu origem ao mandato. É a quintessência do absurdo. Número de piruetas no circo udenista.

* * *

Tão vazias de substância, tão pobres de conteúdo, não podem ser teses: são estratagemas. Revelam uma cruel indigência mental cuja medida sòmente pode ser dada pala falta de cerimônia e de pudor com que udeno-lanternistas pensam impingi-las à cultura do país, cuja inteligência afrontam com acintes grosseirissimos. Bajularam as Fôrças Armadas, no intento de jogá-las contra o povo e a nação, como agora bajulam o Judiciário esperando que juizes se substituam a militares na empreitada sinistra. Mas nem os militares são guardas pretorianos da UDN, nem as togas dos magistrados são mantos para proteger os sofismas e os embustes.

DEFINIÇÕES

Uma das muitas definições da arte de fazer politica é a seguinte: é a arte de ficar com a iniciativa; é a arte de não deixar impôr a iniciativa pelo adversário.

Foi essa arte que presidiu à fundação do movimento politico que, depois, iria chamar-se União Democrática Nacional. Mas desde aquêle momento, a iniciativa foi perdida.

O movimento nasceu como resistência contra uma ditadura que exibia as caracteristicas do fascismo. A reação contra o estadonovismo foi, por definição, antifascista. Daí a fascinação e o grande sucesso moral do movimento, em 1945. Mas no mesmo instante em que o adversário parecia caido no chão, já se tinha apoderado da iniciativa: conseguiu, nos últimos meses de sua existência, pintar de côres esquerdistas, populares, o edifício vacilante da ditadura. Foi derrubado o Estado-Novo, já arruinado, em 29 de outubro de 1945. Mas, entre os vencedores, apresentou-se a UDN em companhia do general Dutra, do general Alcio Souto e outros condestáveis do sistema fascista. Parecia, de repente, colocada à direita. O adversário aproveitou os fatos e as aparências. E a UDN perdeu as primeiras eleições na democracia restaurada.

Ainda teria sido possivel reagir, tomando-se a iniciativa de fazer oposição sistemática. Mas êsse adjetivo *sistemático* inspirou sério horror à UDN: pois não acreditava garantida a nova situação sem participar nela. Concluiu-se o acôrdo interpartidário, com as fôrças que apoiavam o presidente Dutra. Corresponsabilizou-se a União Democrática Nacional pelos atos de um govêrno da direita. O adversário getulista ficou com a iniciativa: entrou na campanha eleitoral de 1950 como populismo. A UDN viu-se colocada à direita. E, outra vez, perdeu a eleição.

Desde então, a UDN acreditava ficar com a iniciativa, aceitando com gôsto cada vez maior a posição em que o adversário a colocara. Apagaram-se, na união nacional que apregoou, as luzes democráticas. Com passos acelerados, a UDN transformou-se em representação parlamentar e forense de uma nova demagogia pequeno-burguesa. Em tôdas as reportagens de correspondentes estrangeiros que acompanharam, a última campanha eleitoral, o partido antigamente democrático foi caracterizado como agrupamento já não da direita, mas da extrema direita. E perdeu mais uma eleição.

Já estava estabelecida a tradição udenista de dar, depois de cada eleição perdida, um passo para a direita. E, como pergunta o poeta, "e agora, José?" Depois dessas últimas eleições, só resta mais um passo: o de negar as eleições, em geral e em tese. É a tese fascista. A UDN, que foi fundada, com tantas esperanças, para restabelecer a democracia, pretende tomar a iniciativa de destruí-la.

* * *

Outra definição de arte politica: a arte de querer só o que é possivel. Mas a UDN, agora, quer o impossível. E terá perdido a última batalha, a batalha pela sua própria sobrevivência.

Tópicos & Notícias

O TEMPO — Previsões para o Distrito Federal — Tempo instável. Temperatura em elevação. Ventos de Sueste a Nordeste, moderados. Máxima — 27.8; Mínima — 20.0. (Serviço de Meteorologia do Ministério da Agricultura).

Os analfabetos do mundo

Metade da população do mundo inteiro é quase certo que não saiba ler, nem escrever. Foi a conclusão a que chegou a UNESCO, depois de longo e paciente inquérito.

Dos continentes, a África dá um contingente espetacular. Em média, de 75 a 85 por cento de analfabetos. Mas há regiões onde essa média sobe. Na Guiné Portuguêsa e na Somália Britânica, por exemplo, 99%.

A Ásia segue de perto a África. De 65 a 75 por cento da população geral é a cifra dos iletrados. Há dez anos atrás, uma estatística autorizada revelava que os países menos alfabetizados dêste mundo eram a Índia e a China. O mais triste, porém, era que, cá do lado da América, em antepenúltimo lugar, se colocava o Brasil.

A Europa, muito mais feliz do que os outros continentes, quase não tem analfabetos. Poderão êles ser encontrados na Rússia e nos seus satélites, em maior número; menos na Península Ibérica e na Itália. São fenômenos que gradualmente se vão reduzindo. Os modêlos apontados são a Suíça e a Suécia, em cujas cidades principais é tão difícil encontrar um analfabeto, como achar notas de cinqüenta ou cem cruzeiros perdidas na Rua do Ouvidor.

Polícia

1 — Falando a "O Globo", sôbre os telefonemas ameaçadores recebidos pelo general Maurell, o chefe de Polícia informou: — "Ameaças pelo telefone são reflexos de pessoas mal-formadas... Eu mesmo estou habituado, desde que fui diretor do Serviço de Trânsito, a sofrer essas ameaças, muitas das quais visando a minha própria vida".

Considera, pois, sem importância (*mesmo sem investigar!*) as ameaças contra o general Maurell? Ou sabe então que elas não têm importância porque são feitas com o intuito de intimidar ou não está agindo como um — chefe de Polícia.

2 — Outra declaração do chefe de Polícia na mesma oportunidade: — "Até o fim de minha gestão, não mudarei em nada a orientação até agora seguida, procurando, como sempre, conservar-me enérgico e sereno, doa a quem doer".

Quando a polícia virou mesas eleitorais no centro da cidade, estava agindo então com *serenidade*: quando o coronel Côrtes elogia o Clube da Lanterna e quando estranhamente mantém em sigilo o arremêdo de inquérito contra os agressores do major Seixas, está agindo com *energia*.

3 — E quando o chefe de Polícia afirmou oficialmente que a pesquisa na carta-Brandi era impossível, ou quando agora anuncia que suspeitava de que a carta fôsse falsa, estaria apenas fazendo — *doer*?

4 — Outro trecho sugestivo das declarações ao vespertino, quando lhe perguntaram sôbre os telefonemas ao general Maurell: "Não tenho conhecimento disso".

Observação: ontem o telefone do general foi "retirado a pedido". Conclusão: como chefe de Polícia o atual anda muito mal informado.

Têrmos belicosos

Recomeça com novo vigor a campanha do municipalismo. Prepara-se um congresso. Ultimam-se os pormenores da chamada *Operação Município*, destinada a arrancar às autoridades 18 bilhões de cruzeiros para o melhoramento de serviços municipais em todo o território nacional. Também já está pronto o projeto da *Operação Rio de Janeiro*.

Sempre temos apoiado o movimento municipalista, do qual se espera a realização de novas condições de vida no interior do país. Trata-se de consertar uma grande e permanente injustiça na distribuição das rendas tributárias; e dar um remédio eficiente contra o êxodo rural. A operação é, portanto, de natureza fiscal, administrativa, econômica e social. Mas não é de ordem militar. No entanto, os têrmos *Operação Município, Operação Rio de Janeiro*, etc. lembram vivamente planos de Estado-Maior das Fôrças Armadas. Durante a última grande guerra as colunas dos jornais estavam cheias de têrmos como *Operação Barbarossa, Operação D, Operação Leão do Mar* e outros assim, misteriosos, inspirando terror aos inimigos. Não se vê a conveniência de fardar assim, fantasiosamente, os projetos pacíficos do municipalismo.

A questão não é lexicológica. Criam-se palavras para designar coisas. Mas as coisas levam, então, o timbre especial, o colorido, por assim dizer, dos têrmos. E aquêles têrmos militares são sintomas, entre outros, de crescente militarização do vocabulário comum. Já aparecem advogados, gente pacífica por definição, que não podem falar em recursos, etc. Não. Os papéis com firmas reconhecidas e estampilhas transformam-se-lhes, inesperadamente, em apetrechos bélicos; e uma série de processos, perante um tribunal, vira *batalha judiciária*. Os democratas de ontem são hoje militaristas. Pelo menos em palavras.

Preferimos falar em *Projetos municipalistas*, em vez de *Operação Município*. É sinônimo perfeito. E o sinônimo de *batalha judiciária* é *falência de desesperados*.

Obras inadiáveis

As últimas notícias sôbre a continuação das obras de desmonte do Môrro de Santo Antônio põem água na bôca da gente. Apenas três meses seriam necessários, afirmam os empreiteiros, para derrubar aquele monstro orográfico. A primeira conseqüência seria uma avenida, ligando o Largo da Carioca diretamente à Rua da Relação. O alívio, para a cidade, seria formidável. Um belo sonho, enfim realizado.

Apenas quanto àquele prazo de três meses continuamos céticos. Até agora, as grandes obras, com uma única exceção, nunca se realizaram dentro do prazo anunciado. Aquela única exceção foi o aterro da Praça do Congresso Eucarístico, devido ao prefeito Alim Pedro. Teòricamente, ainda restam três meses até o dia 31 de janeiro de 1956, posse do novo govêrno. Mas os contratos dos empreiteiros ainda não estão registrados pelo Tribunal de Contas. O trabalho ainda não pode começar. Aqueles três meses serão, pràticamente, reduzidos a dois, talvez a menos.

Desejamos que o atual prefeito inicie, pelo menos, quanto antes, as obras, levando-as até um ponto em que seu eventual sucessor já não possa interrompê-las. Se o sr. Alim Pedro conseguir, pelo menos, no tempo escasso à sua disposição, criar um imenso buraco no centro da cidade, a Prefeitura será, depois, forçada a continuar. Será uma garantia.

Temos pressa. Inclusive por motivos políticos. Que beleza, se a nova avenida já estivesse pronta agora! A Rua da Relação já estaria ligada ao Largo da Carioca e na chefatura da Polícia já se poderia tomar contato com o povo que enche as ruas do centro da cidade, em vez de ficar reduzida a contatos com o Clube da Lanterna.

Números significativos

A seção de Economia & Finanças de hoje alinha alguns números realmente significativos. Temos, primeiramente, uma relação do movimento financeiro do Eximbank no primeiro semestre do ano que corre. Logo depois, um panorama das operações efetuadas pelo Brasil naquele estabelecimento de crédito do govêrno norte-americano, com vistas ao desenvolvimento econômico do país. O conjunto de dados referido revela a orientação seguida pela política econômica externa dos Estados Unidos para a América Latina, cujos vícios temos apontado com insistência.

Vemos que no primeiro semestre de 1955 o Eximbank autorizou empréstimos ao exterior no valor de US$ 338 milhões, dos quais só foram utilizados US$ 135 milhões. Recebeu, porém, o Banco, em amortizações, nada menos de US$ 130 milhões. Seu desembôlso líquido no período foi, portanto, apenas de US$ 5 milhões. Como se explica tal situação? Simplesmente com os excessivos rigores que a administração econômica dos Estados Unidos põe em prática no que concerne ao auxílio financeiro a certas áreas e países.

No caso particular do Brasil, observa-se que, para desenvolvimento econômico, só conseguimos no Eximbank, em 10 anos pràticamente, .. US$ 95 milhões líquidos. Isso representa que o auxílio financeiro que estamos recebendo dos Estados Unidos para o fortalecimento da estrutura econômica do país não tem passado de .... US$ 10 milhões por ano, no último decênio, decênio.

Nada justifica situação tão ingrata e melancólica. É possível que à fôrça de consultar suas estatísticas, o govêrno norte-americano termine por convencer-se de que segue uma orientação inconveniente por todos os motivos. Que não venha, porém, tal convicção em futuro muito afastado, quando poderá ter até resultados contraproducentes.

Reforma cambial na Argentina

Entre as medidas aconselhadas pelo senhor Raul Prebisch, assessor econômico do novo govêrno argentino, para debelar a crise em que se acha mergulhado o país, está o restabelecimento do mercado livre de câmbio. O abandono das diversas e artificiais taxas de câmbio trará, na opinião do famoso economista, forte incentivo à produção e à exportação.

Da liberdade cambial dependerão outras recomendações do sr. Raul Prebisch, como sejam emissões de empréstimos externos e investimentos de capitais estrangeiros.

Reforma cambial, bem mais profunda do que a proposta para o Brasil pelo sr. José Maria Whitaker, vai ser feita na Argentina. E em condições incomparàvelmente piores do que as nossas. Depois de dez anos de arbitrário e rígido contrôle, vai-se passar à liberdade cambial, sem nenhum período de transição como o que há quase dois anos estamos vivendo.

ATOS OFICIAIS

QUALQUER ALTERAÇÃO NO PLANO DE ECONOMIA depende de iniciativa do ministro da Educação e Cultura

Em despacho proferido no processo de interêsse da Federação das Bandeirantes do Brasil, declarou o ministro da Fazenda que o Plano de Economia, de que se trata, foi elaborado e submetido à aprovação presidencial pelo Ministério da Educação e Cultura.

Qualquer alteração no mesmo depende de iniciativa daquela Secretaria de Estado, à qual deverá dirigir-se a entidade interessada.

MINISTÉRIO DA FAZENDA

CR$ 1.098.324,00 PARA O EQUIPAMENTO DESTINADO À OFICINA DE MEDALHARIA DA CASA DA MOEDA

O ministro da Fazenda de acôrdo com os pareceres da Contadoria-Geral da República e da Direção Geral da Fazenda Nacional, autorizou o Banco do Brasil a levar a débito da conta "Despesa da União" a importância de .. Cr$ 1.098.324,00, correspondente à diferença de ágio devido pela licença de importação concedida no valor de US$ Alm. 61.018,00 destinada à compra de equipamento para a oficina de medalharia da Casa da Moeda.

Cr$ 18.000.000,00 *para o Abrigo do Cristo Redentor* - O ministro da Fazenda autorizou o Banco do Brasil a, mediante débito na conta "Despesa da União", colocar à disposição da Fundação Abrigo do Cristo Redentor a importância de Cr$ 18.000.000,00, cuja entrega deverá ser efetuada em duas parcelas iguais de ..... Cr$ 9.000.000,00, cada uma, sendo a primeira no mês de novembro e a outra no mês subseqüente, isto é, dezembro do corrente ano.

MINISTÉRIO DA JUSTIÇA

Sem amparo legal o pedido do tenente-coronel — Por não ter amparo legal, o diretor-geral do Departamento do Interior e da Justiça indeferiu o pedido do tenente-coronel, reformado, *José Domingos dos Santos Júnior*, da Polícia Militar. Solicitara o referido oficial o pagamento de vantagens por exercícios findos relativamente ao período de janeiro de 1951 a abril de 1953, na razão mensal de Cr$ 275,00.

Mantido o despacho — Júlio Hauer, oficial-administrativo da Procuradoria-Geral da República, recorreu para o diretor-geral do Departamento do Interior e da Justiça tendo em vista o despacho do diretor da Divisão do Pessoal. O despacho foi mantido.

Prove o meio de vida — Segundo despacho dado no seu requerimento de naturalização Alberto Pieralisi, residente no Distrito Federal, deve apresentar prova do seu meio de vida atual.

Pagamentos solicitados à Despesa Pública — À Despesa Pública foram solicitados pagamentos aos seguintes funcionários: Eurico de Oliveira Carneiro, Sampson Felix Pinto, Vasco Soares Vaz, Herminio Ouropretano Sardinha, Silvio de Sá Freire, Wilson Miranda Monteiro de Barros, Eurico Pereira, Paulo Lima Amaral, Francisco Magalhães Viotti, Anahor Berbert de Castro, José Martinho, Euvaldo Loureiro e Rombulo Fernandes.

Dívidas reconhecidas — As dívidas a serem pagas aos funcionários Alvaro Gusmão e José Inácio de Oliveira foram reconhecidas e encaminhadas os respectivos processos à Divisão Orçamentária para relacionamento.

PRESENTEARAM O PRESIDENTE COM UM TELEFONE

O presidente Café Filho recebeu, ontem, em audiência, no Palácio do Catete, o sr. C. Jan Stenstrom, ministro da Suécia, que se fazia acompanhar dos srs. Sven Ture Aberg e Sven Oscar Englund, respectivamente, presidente e diretor-presidente da "Telefonaktiebolaget L. M. Ericsson", de Estocolmo, os quais fizeram entrega ao presidente da República, do telefone "Ericofon", última invenção da referida organização.

BANCO DO COMÉRCIO S/A
O mais antigo desta praça
Rua do Ouvidor, 93/95

A BATALHA DAS FAVELAS
D. Helder Câmara no Senado

D. Helder Câmara, arcebispo auxiliar do Rio de Janeiro, estêve ontem no Senado, acompanhado de d. José Távora, permanecendo longo tempo em palestra no gabinete do sr. Nereu Ramos, presidente da casa.

Estiveram presentes à visita do ilustre prelado líderes dos diversos partidos, especialmente convocados pelo presidente a fim de ouvirem a exposição feita por d. Helder a respeito do seu plano de urbanização das favelas.

Após a exposição, d. Helder fêz apêlo ao Senado no sentido de auxiliar e dar seu valioso apoio à iniciativa, tendo todos os presentes se manifestado imediatamente com o maior aprêço pelo esfôrço do arcebispo auxiliar do Rio de Janeiro, cuja operosidade ressaltaram.

A impressão geral é de que agora, realmente, o problema das favelas se encaminhará para uma solução.

MISSÃO DE COMÉRCIO E TURISMO
A imprensa brasileira representada pelo sr. Antônio Carlos Callado

NOVA YORK, 31. Um grupo de dezoito representantes da imprensa e das organizações de turismo de nove repúblicas latino-americanas chegou hoje a 1.40 da tarde ao aeroporto internacional de Idlewild, num avião da Braniff.

A missão de comércio e turismo é patrocinada pela Braniff Airways e pela Eastern Air Lines.

O Departamento de Turismo do Brasil fêz-se representar pelo sr. Hernane Tavares de Sá, e a imprensa brasileira pelo sr. Antonio Calado, redator-chefe do "Correio da Manhã", do Rio de Janeiro.

O objetivo das duas companhias de navegação aérea ao trazer o grupo latino-americano é realizar conferências entre aquêles elementos e os representantes das duas emprêsas, com o objetivo de estimular o turismo norte-americano para a América Latina, e vice-versa.

Todos os viajantes estão hospedados no Hotel Waldorf-Astoria, onde esta tarde as duas emprêsas de Navegação aérea ofereceram uma recepção em sua homenagem. — (U. P.).

156 BILHÕES DE CRUZEIROS

Necessários à construção de usina hidrelétrica, indústria de metalurgia em pó, frigorífico e fábrica de celulose e papel à base de bagaço de cana

O presidente Café Filho, por despachos proferidos em exposições de motivos do Ministério da Fazenda, autorizou o Banco Nacional do Desenvolvimento Econômico a conceder os seguintes empréstimos, no valôr de: oito milhões e novecentos mil cruzeiros à Companhia Melhoramentos de Mossoró S. A. para ampliação das instalações no setor de produção e distribuição de energia elétrica na cidade de Mossoró, Estado do R. G. do Norte; trinta milhões de cruzeiros à Emprêsa Elétrica do Itapura S. A. para construção de usina hidrelétrica no município de Andradina, Estado de São Paulo; cinco milhões de cruzeiros à Emprêsa Brasilinter S. A., Indústria e Comércio, para execução de um projeto de implantação no País, de uma indústria de metalurgia em pó; quarenta e seis milhões de cruzeiros, à emprêsa "Frigorífico Mouran S. A.", para ampliação do matadouro frigorífico situado em Andradina, no Estado de São Paulo; e, sessenta e seis milhões de cruzeiros à emprêsa "Celulose e Papel Fluminense S. A." para instalação, no município de Campos, de uma fábrica de celulose e papel à base de cana de açucar.

BANCO DE MINAS GERAIS
Filial: R. Buenos Aires, 48
A. Mourão Guimarães — Pres.
M. Ferreira Guimarães — V. Pres.

O NOVO EMBAIXADOR DA ARGENTINA NO BRASIL
Telegrama do presidente da ABI

O novo embaixador da Argentina no Brasil, sr. Felipe Espil, recebeu da A. B. I, logo após sua chegada ao nosso país, a seguinte mensagem:

"Já sabe V. Exa. e há-de verificar, pessoalmente, em convivência diária conosco, o quanto os brasileiros desejam aprimorar as relações do Govêrno, povo, inteligência e fé com a nobre Nação Argentina tanto pela admiração que em nós desperta, como pela convicção do quanto nossa unidade de vistas e de ação beneficia o destino do Novo Mundo e a Paz Universal. Eis porque, quando o Govêrno de Buenos Aires designa V. Exa. seu embaixador no Rio de Janeiro, ao júbilo de contarmos no Corpo Diplomático com uma personalidade de porte moral e intelectual que sobremodo o honrará, associa-se a convicção de que a Nação Argentina vai contar, entre nós, com o verdadeiro intérprete do diálogo sincero e profundo que deseja manter com o Brasil. Por parte dos jornalistas brasileiros, entre os quais V. Exa. é nome admirado pela história de sua atuação pública, e por parte da Associação Brasileira de Imprensa, missionária de uma pregação continental em defesa da liberdade de imprensa, V. Exa. encontrará ajuda sincera e espontânea, em seus contactos com a opinião pública, que timbro em lhe oferecer junto com as boas vindas dos confrades patrícios e as saudações de Herbert Moses, presidente."

CONVENIO COMERCIAL FRANCO-BRASILEIRO

PARIS, 31. Foram abertas quotas adicionais para a compra de produtos brasileiros, em conseqüência da prorrogação do Acôrdo Comercial Franco-Brasileiro, por mais 3 meses, até 31 de dezembro dêste ano.

Os créditos concedidos anteriormente foram elevados em 25 por cento. (R.)

VISÃO SEGURA, BOAVISTA DE SEGUROS

PAGAMENTOS NO TESOURO NACIONAL
Pensionistas

A Pagadoria do Tesouro Nacional efetuará depois de amanhã, dia 3, o pagamento das seguintes fôlhas do 11º dia útil:

Montepio Militar da Guerra, ns. 7.210 a 7.218; Diversas pensões da Guerra, ns. 7.230 a .... 7.237; Meio-soldo, ns. 7.260 a 7.261.

ECONOMIA & FINANÇAS

ACÔRDO PROVEITOSO

A União e o govêrno do Estado de São Paulo firmaram há pouco um acôrdo financeiro pelo qual a dívida do Estado bandeirante é consolidada e será amortizada de modo relativamente conveniente à União e bem interessante para São Paulo. O valor imediato do acôrdo financeiro está em que disciplina-se assim, um pouco, as relações entre o govêrno central e uma das mais importantes Unidades Federadas. Para São Paulo, abrem-se perspectivas mais favoráveis de recorrer a fontes financeiras oficiais ou não, para as suas necessidades futuras já que ordenou os débitos a que faz frente no momento e que são vultosos.

Mas, o real valor do acontecimento não está em seus aspectos imediatos. Vale muito mais como exemplo a ser seguido com outras Unidades da Federação. Não são poucos os Estados que têm a situação financeira inteiramente desorganizada, ostentando péssimas relações de caráter fiscal com a União. Entendimentos do tipo dêsse recém-firmado com o Estado de São Paulo seriam profícuos e de resultados os mais benéficos.

Sem embargo, o acôrdo firmado entre o govêrno central e o do Estado de São Paulo tem outras vantagens e outra importância. Mostra a possibilidade de melhores entendimentos no plano fiscal vale dizer, financeiro, tributário e orçamentário, entre a União e os Estados e quiçá entre êsses dois poderes administrativos e os municípios. Êsse entendimento, essa coordenação, vem sendo exigida pelo interêsse nacional há muito tempo: apesar dos vários conclaves que já se feriram no país com o objetivo de assegurar um clima propício ao melhor entrosamento entre as três esferas administrativas, até hoje pràticamente nada de mais fecundo foi conseguido.

A impressão que se tem ao examinar com mais cuidado o acôrdo firmado entre a União e São Paulo é a de que, se forem suficientemente coerentes e saudáveis os interêsses políticos e razoàvelmente equilibrados os indivíduos que, num e noutro setor, estiverem a cargo da administração, muito progresso poderá ser feito no caminho feliz da articulação fiscal. Não há, a rigor, impedimentos irremovíveis. Mesmo alguns tropeços que se apresentem por fôrça da autonomia administrativa do poder estadual é coisa transponível ou contornável desde que o objetivo e as intenções sejam as de encontrar uma solução efetiva para um grande problema econômico e social do país e verdadeira bagunça financeira interna.

Tornar-se importante, mesmo para os observadores menos especializados, a relevância do fato de ter sido firmado o referido acôrdo num período de sensível instabilidade política e na fase derradeira de um govêrno federal. Evidentemente, se foi possível um entendimento feliz numa situação dessas, muito fácil será chegar a grandes êxitos num momento em que maior consistência e estabilidade apresentarem os governos federal e estaduais.

Devemos, portanto, porfiar nesse caminho interessante que é o da melhor coordenação financeira entre os diversos poderes administrativos. E não se deve esmorecer ante qualquer dificuldade inicial, pois o começo é sempre a parte mais difícil da caminhada.

I — NOTAS NACIONAIS

1) Algodão: Exportações no período 1-1 a 22-10

Toneladas

	1954	1955
Para o exterior	246.930	104.883
Cabotagem	13.013	6.352

2) Marcha da arrecadação: até junho de 1955

Cr$ 1.000.000

PREVISÃO CORRIGIDA

Impôsto de consumo.....	6,9
Impôsto de renda.....	5,0
Impôsto de import.	1,3
Total	13,2

ARRECADAÇÃO

Impôsto de consumo.....	7,9
Impôsto de renda.....	4,6
Impôsto de import.	1,2
Total	13,7

II — NOTAS INTERNACIONAIS

1) A Volkswagen nos Estados Unidos

Notícias provenientes da Alemanha informam que a Volkswagem está prestes a iniciar a produção de seus carros nos Estados Unidos. Esperam os alemães conquistar, com seus carros populares, grande parte do mercado norte-americano.

2) Exim Bank: Operações no primeiro semestre de 1955

Damos abaixo as operações do Exim Bank no primeiro semestre de 1955:

US$ milhões

Empréstimos autorizados ...	338,3
Empréstimos utilizados	135,7
Reembolsos recebidos	130,7

III — PETRÓLEO

Tailândia: Crescimento do consumo

1.000 toneladas

1950..	230
1952..	400
1955 (previsão)..	670

IV — DOCUMENTÁRIO ESTATÍSTICO

Brasil: Operações financeiras com o Exim Bank para desenvolvimento econômico

US$ milhões

Empréstimos obtidos:

1946..	30,1
1947..	25,8
1948..	9,7
1949..	13,2
1950..	5,9
1951..	9,1
1952..	9,7
1953..	29,8
1954..	52,8

Amortizações:

1946..	18,5
1947..	5,3
1948..	8,1
1949..	6,2
1950..	8,1
1951..	9,1
1952..	12,1
1953..	9,6
1954..	13,9

Ingresso líq.:

1946..	11,6
1947..	20,6
1948..	1,6
1949..	7,0
1950..	— 2,1
1951..	0
1952..	— 2,4
1953..	19,8
1954..	38,9
Total..	95,0

(Para outras informações sôbre Comércio e Produção, vejam, no 2º Caderno, a secção "Vida Comercial").

EMBAIXADOR ARGENTINO NO BRASIL

BUENOS AIRES, 30 — Seguiram por via aérea para o Rio de Janeiro e Roma, respectivamente, os embaixadores argentinos na capital brasileira e Santa Sé, doutores Felipe Espil e Máximo Augusto Etchocopar. (U.P.).

SESSÕES NO TRIBUNAL FEDERAL DE RECURSOS

O presidente do Tribunal Federal de Recursos, ministro Vasco Henrique D'Ávila, convocou sessão extraordinária de Tribunal Pleno para a próxima quinta-feira, dia 3, às 13 horas, para julgamento dos feitos constantes das pautas.

Sendo hoje Dia de Todos os Santos, e amanhã Dia de Finados, os presidentes da 1ª. e da 2ª. Turma de Julgamentos do Tribunal Federal de Recurso, respectivamente ministros Djalma Tavares da Cunha Mello e Cândido Lobo, convocaram sessões conjuntas de 1ª. e 2ª. Turma para a próxima sexta-feira, dia 4 de novembro, às 13 horas, para julgamento das causas em pauta, realizando-se as sessões em salas diversas.

BANCO BOAVISTA S.A.
Uma completa organização bancária.

NO SUPREMO TRIBUNAL FEDERAL NA PRÓXIMA QUINTA-FEIRA

Sendo consagrado aos mortos o dia de amanhã, 2 de novembro, o presidente do Supremo Tribunal Federal ministro José Linhares adiou para quinta-feira, dia 3 de novembro, às 13 horas a sessão ordinária de Tribunal Pleno que é sempre realizada às quartas-feiras.

CEDIDA A FORTALEZA DA BARRA GRANDE

Foi despachada favoràvelmente, pelo presidente da República, a pretensão do Círculo Militar de Santos, no sentido de lhe ser cedida a antiga fortaleza em Barra Grande, na entrada do pôrto de Santos, para a sede da entidade.

BANCO RIBEIRO JUNQUEIRA S.A.
RUA DA QUITANDA, 70 — 72
RUA CHILE, 35.

O MOVIMENTO BANCÁRIO DO BRASIL

acusa crescimento em suas principais contas

De acôrdo com as apurações do Serviço de Estatística econômica e Financeira do Ministério da Fazenda, o movimento bancário do Brasil, de dezembro de 1951 a julho de 1955, acusa, em suas principais contas, o crescimento de 121,8% nos empréstimos em conta corrente, 74,5% nos títulos descontados, 103,5% nos depósitos a vista e curto prazo e 17,3 nos depósitos a prazo. Estas contas cujos saldos atingiram, em 31 de dezembro de 1951, as cifras respectivas de 54,7 bilhões de cruzeiros, 48,3 bilhões, 85,9 bilhões e 18,3 bilhões ascenderam, em 31 de julho do ano em curso, ainda em bilhões de cruzeiros, a 121.4, 84.4, 174.9 e 21,5.

Em cada uma destas contas a participação do Banco do Brasil é bastante variável. Assim, nos empréstimos em conta corrente, o saldo dêste banco representava, em 1951, 58% do total; esta participação tem aumentado de ano para ano, elevando-se, em 1955, a 72,6%. Já com referência aos títulos descontados a situação é bem outra; correspondia o movimento do Banco do Brasil a 20% do total em 1951, atingiu 23.7% em 1952 e representa atualmente 19% do total.

Dos saldos dos depósitos a vista e curto prazo verificados no total dos estabelecimentos de crédito, em 31 de dezembro de 1951, 39% correspondiam ao Banco do Brasil, elevando-se a cota dêste banco, em 1955, a 47,8%.

No que diz respeito aos depósitos a prazo a participação do Banco do Brasil tem sido mais inconstante tendo representado 7,8% em 1951, 12% em 1953 e 10% em 1955.

Vejamos agora, em ligeiro exame, a distribuição dos empréstimos em conta corrente segundo os beneficiários, de acôrdo com os saldos registrados no fim dos períodos em fôco: ao terminar o ano de 1951, 30,5% dos saldos correspondiam a empréstimos concedidos ao comércio, 24,1% a poderes públicos, 20,9% à indústria, 6,5% à pecuária, 5,8% à lavoura, 5,1% a bancos, 3,8% a autarquias e 3,3% a particulares. Já em junho de 1955 a distribuição se apresenta bem diversa: 29,3% correspondem a saldos de empréstimos concedidos a poderes públicos, 26,6% à indústria, 18,7% ao comércio, 11,5% à lavoura, 6,1% a bancos, 3,3% à pecuária, 2,5% a autarquias e 2% a particulares.

Como se vê do exposto, a cota da participação do comércio, como beneficiário de empréstimos em conta corrente, caiu de 30,5% em 1951 para 18,7% em 1955, enquanto a de poderes públicos se elevou de 24% para 29,3%. Igualmente a da indústria se avolumou de 20,9% para 26,6% e a da lavoura, dos 5,8% alcançados em 1951, atingiu 11,5% em 1955, enquanto a da pecuária declinou de 6,5% para 3,3%.

PREFEITURA

EXPEDIENTE NORMAL HOJE NAS REPARTIÇÕES MUNICIPAIS

Construção de vários mercados — Melhoramentos no Instituto Pasteur — Reorganização dos extranumerários da Secretaria de Saúde — Cobrança da taxa de água do quinto distrito — Pistas de atletismo no estádio do Maracanã

De acôrdo com a lei n. 784, de 30-10-953, amanhã, dia de Finados, é considerado feriado municipal, não funcionando os órgãos da Prefeitura, o comércio e a indústria. Por outro lado, hoje, dia de Todos os Santos, o expediente será normal nas repartições da Municipalidade, com exceção das escolas municipais, que não funcionarão.

* * *

O secretário de Saúde e Assistência inaugurou ontem no Instituto Pasteur, uma série de novos equipamentos técnicos, visando maior rendimento no tratamento e preparação de vacinas contra a raiva. Na ocasião, discursou o sr. Roberto de Souza Coelho, diretor do Instituto, ressaltando a importância da nova aparelhagem e referindo-se ao grande número de doentes atendidos, em cêrca de mil mensalmente. Encerrando a solenidade, falou o secretário Eitel de Oliveira Lima.

* * *

O prefeito assinou decreto abrindo crédito necessário para a construção de mercados regionais em Anchieta, Jacarepaguá, Pavuna, Cascadura, Piedade, Muda da Tijuca e Campo Grande, bem como destinado à reconstrução do mercado de Madureira. Para a elaboração do anteprojeto do mercado central do Distrito Federal, foi aberto, também, o crédito suficiente.

* * *

O governador da cidade assinou decreto reorganizando as tabelas de extranumerários da Secretaria de Saúde e Assistência, incluindo nas devidas funções o seu pessoal e dando outras providências.

Entrará em cobrança a partir de hoje, até o dia 15 próximo, o consumo de água por hidrômetro do 1º semestre de 1955, referente ao 5º Distrito, que abrange as localidades de Alegria, Benfica, Caju, Dérbi Clube, Engenho Velho, Pedregulho, Haddock Lobo, Jacaré, Triagem, São Cristóvão, São Francisco Xavier e trecho da avenida Suburbana. As taxas não pagas durante o período acima determinado, sofrerão um acréscimo de 10 %.

* * *

Dentro em breve, serão iniciadas as obras de construção das pistas de atletismo do estádio do Maracanã. Nesse sentido, o governador da cidade determinou ao superintendente da ADEM providências para que seja preparada a concorrência pública destinada àquele fim.

* * *

Por se ter feito representar na solenidade de posse dos membros dirigentes da Federação Nacional dos Jornalistas Profissionais, o prefeito Alim Pedro recebeu um telegrama de agradecimento do sr. Luiz Ferreira Guimarães.

WALTER AQUINO
ADVOGADO
Causas comerciais exclusivamente
Avenida Rio Branco, 116, 8.º
Telefone: 52-6040.

QUEDA DOS CABELLOS
JUVENTUDE ALEXANDRE
EVITA A CALVICIE

Férias — Weekends
no
HOTEL FLORILDA
ITAIPAVA
Estrada União e Indústria
Km. 74 1/2
Telefone: Pedro do Rio 18
(31129)

ADMINISTRADORA DUVIVIER S-A
Rua Alvaro Alvim, 31 - 8.º
Tel. 32-4600
ADMINISTRAÇÃO DE IMÓVEIS
ORGANIZAÇÃO DE CONDOMÍNIOS

Você chama isto um serviço? Não é não! Experimente o nosso...

Serviço completo mundial em 247 escritórios em 35 países, para a sua maior comodidade.

- Serviço Completo de Passagens para aviões, navios e estrada de ferro aos preços oficiais.
- Serviço de turismo, abrangendo reservas para hotéis, excursões, "Drive Yourself" e viagens sistema de "Tudo Incluído".
- Serviço de "Posta Restante" para a sua correspondência e conveniência.
- Serviço de Intérprete (Guia) uniformizado para a sua comodidade.
- Serviço de "Cheques de Viagens". "AMERICAN EXPRESS" cheques são os cheques de maior aceitação mundial, reembolsáveis em caso de roubo ou perda, emitidos em pequenas denominações.

AMERICAN EXPRESS S. A.
(Viagens Internacionais)
Rio de Janeiro: 74-B, Rua Méxi. Fones: 22-5254 - 23-8818
São Paulo: 340, Rua 7 de Abril. Fone: 35-6573

SECRETARIA DE ADMINISTRAÇÃO

Serviço de Informações

DESPACHOS DO CHEFE DE SERVIÇO

Sylvio Fraga — **Compareça para receber a certidão**; Irineu Pinto Madeiro — **Compareça para ratificar a petição retro**; Ceciliano Alves de Almeida — **Compareça ao 3-PS para esclarecimentos**; Belmiro Figueiredo — **Junte o título de eleitor, atestado de vacina e dois selos de Expediente da PDF de Cr$ 3,00 com 2 da taxa hospitalar**; Ignez Adele Zanazi Fernandes — **Junte o decreto de aposentadoria e um sêlo da taxa hospitalar**; José Virginio de Souza — **Compareça pessoa da família do ex-servidor, a fim de receber documentos.**

Cumpra o exigido pelo art. 104 do Estatuto — Rubens Cerqueira Lopes, Herondina Salles Soares.

Compareçam para cumprir exigência: Maria Helena Gomes, Guiomar Martins Henrique, Ansano Olivieri.

Compareçam munidos de Cr$ 10,00 em selos de expediente da PDF a fim de receberem a certidão requerida: Elcias de Mattos e Jandyra Gonçalves dos Santos e outra.

Compareçam para tomar ciência: Antonio Cezario de Souza, Aracy de Medeiros Teclas, Zelia Pereira Bonifacio, Maria Bessone da Cruz Ferreira, Maria Sodré da Rocha Lima, Sylvio Ribeiro Alves, Risoleta Maria Castro Carneiro Monteiro, Osvaldo de Oliveira Soares, Emmanuel Francisco das Chagas.

Compareçam ao setor I, a fim de ultimar o expediente de retificação de nome — Hilda Soares Campos, Maria Dylma Costa Pereira, Maria Lucia Mendes de Oliveira, Aladyr Apparecida Gonçalves, Sylvia de Souza Tavora, Elin Popoire Gomes.

Juntem o decreto de provimento e um sêlo da taxa hospitalar: Geralda Maia Cardoso Pires, Manoel Paixão de Souza, Maria da Conceição Pache de Figueiredo, Antonio Pinheiro de Ulhoa Cintra, Gustavo Jacinto Barbosa, Alba Ferreira de Souza, Tybiriçá Cruz, Maria Luiza Peixoto do Amaral, Geraldo Sampaio de Souza e outros.

Compareçam para receber documentos — Vanda Moura de Souza, Magdalena de Sá Freire, José da Silva Dias, João Vianna Barbosa de Castro.

SECRETARIA DO INTERIOR E SEGURANÇA

ATOS DO SECRETARIO

Designações — Jurema França para o Serviço de Administração; Aida Margarida Del Ducos para o Serviço de Fiscalização e Joper Cesar de Andrade para a Polícia de Vigilancia.

DESPACHOS

Francisco Menezes Pereira, Osvaldino da Cruz Cabral — **Aprovo**; M. J. Caldelas — **Deferido, instrua o pedido competente**; Espólio de José Rodrigues Machado — **Prove a aceitação das obras.**

SECRETARIA DE VIAÇÃO E OBRAS

ATOS DO SECRETARIO

Designações — Fernando da Fonseca Murta para o Serviço de Administração; Julia Costa Silva para o Departamento de Parques; Antonio Rodrigues Bento, Theodorico dos Santos, Luiz Guedes Correia Gondim e Sylvio Novoa para o Departamento de Concessões; Olivio Moreira Côrtes, Agostinho Mendonça Esch, Aristides Gonçalves Rodrigues, Francisco de Moura, Valter Rezende, Jair Silva Avila, Fernando Souza, Caydur Mafrenatti, Tenil Nunes, Calebi Balbino, José Cardia Barroso, Luiz Ramos Pessoa, Vivaldo Oliveira Guimarães, Nilton Gomes da Silva e Joel Germano de Souza para o Departamento de Aguas e Esgotos.

SECRETARIA DE AGRICULTURA

ATOS DO SECRETARIO

Designações e remoções — Rosa Amelia de Souza, João Ricardo de Faria e Odete Soares Costa para o Departamento de Abastecimento; José Castro de Pinho, Ruth Aguiar da Silva e Manoel Gomes Pereira para procederem a consolidação do inventário dos bens patrimoniais do Serviço de Administração.

MONTEPIO DOS EMPREGADOS MUNICIPAIS

DESPACHOS DO DIRETOR

Lizette de Miranda Leite, Gloria Martins Ferreira, Valter Cavalcanti de Albuquerque Osvaldo Antonio Pimenta, Aristoteles Gomes dos Santos, Esther de Souza Mendes Lauria — **Autorizo**; Alice Uzeda de Azevedo — **Pague-se**; Izabel Machado da Costa — **Aguarde oportunidade**; Severino Antonio da Silva — **Deferido**; Benedito Mansos Mergulhão — **Defiro, por equidade**; Manoel da Gloria Murta — **Indeferido, em face dos pareceres**; Carlos Ribeiro — **As certidões só podem ser fornecidas quando os pedidos se reportem a assuntos constantes de assentamentos. No caso, o requerente alinha, nos quatro itens que formula, umas indagações sôbre a vigência ou não dos princípios legais que cita. Fácil seria ao titular desta Instituição dirimir, pessoalmente, as dúvidas ao articulante. No entretanto, como a indagação venha calcada em hipóteses e articulada com tonalidade ameaçadora, não vejo porque deva dispensar maior atenção ao assunto. Determino, por isso, arquivamento do processo, por nada haver no mesmo a deferir.**

DESPACHOS DO CHEFE DA CARTEIRA DE PENSÕES E AUXILIOS

Alipio Santos da Costa, Eilete Costa Gama — **Compareça**; Lincoln de Oliveira Vianna — **Compareça o pensionista Jorge**; Angelo Gils — **Compareça, munido das provas de exclusão de Maria, Armando e Alvaro, mencionadas na certidão de óbito do ex-contribuinte**; Ernestina de Souza Moreira — **Compareça munido de seu título de pensionista**; Jupira Teixeira de Oliveira — **Compareça, d. Maria Stella Teixeira de Oliveira, munida do seu título de pensionista**; Firmino Luiz de Sá — **Compareça**; Antonio de Souza Carvalho — **Beneficiários de Antonio de Souza Carvalho, matrícula 6.824, habilitem-se á pensão**; José Mario da Conceição — **Compareça**; Claudionor de Assis, Octacilio Netto de Carvalho — **Junte sua certidão de casamento**; Maria da Penha Pinto Ribeiro, Ana Braga Reis — **Compareça.**

CLUB MUNICIPAL

FINADOS — Ambas as sedes do Club Municipal permanecerão fechadas amanh, Dia de Finados.

COMEMORAÇÕES DE ANIVERSÁRIO — Para todos os associados a Diretoria remeteu pelo Correio o programa dos festejos comemorativos do 23º aniversário da fundação do Club e que terão início na noite do próximo sábado com a colaboração da nossa Marinha de Guerra, representada pela equipe de atletas do Corpo de Fuzileiros Navais e as representações desportivas da Escola Naval. E', portanto, da conveniência dos srs. sócios que não receberem o referido programa até quinta-feira que verifiquem no Departamento de Comunicações do Club, mesmo por telefone, se está certo o respectivo endereço residencial.

VESPERAL INFANTIL — Nas duas sedes sociais são encontradas listas de inscrições para as provas de corridas rasas, de saco, ovo na colher, gincana, etc., destinadas a meninas e meninos de 4 a 12 anos e que serão realizadas na festa infantil do próximo domingo. No sábado dar-se-á o encerramento das inscrições, as quais não serão absolutamente aceitas no dia da vesperal. Vários prêmios serão conferidos aos vencedores das provas.

DEPARTAMENTO DE EDUCAÇAO FISICA E DESPORTOS — Constituiu um sucesso absoluto a olimpíada realizada em 28 do corrente entre os veteranos do Club Municipal e do Centro dos Oficiais Administrativos na quadra de Haddock Lobo, onde vários e destacados azes do passado brindaram a grande assistência com lances de emoção. Entre êles, é justo salientar-se Dourado, Jocelyn, Vladimir, Rui, Boselli, Fernando e outros. Os jogos transcorreram num ambiente de entusiasmo e grande cordialidade, havendo trocas de flamulas entre os contendores. Duas lindas corbeiles foram oferecidas pelo Centro dos Oficiais Administrativos ás senhoras do presidente do Club Municipal e do diretor do Departamento de Educação Física e Desportos. Como técnico da equipe do Centro funcionou o esportista Mario Cerqueira e do Club Municipal o sr. Helio Mendes Antas.

MATOU O MARIDO confundindo-o com um ladrão

OYSTER BAY, Nova York, 30 — Uma senhora da alta sociedade e uma das mais famosas anfitriãs de Nova York matou, a tiros, acidentalmente, o marido, na madrugada de hoje, quando ambos saíram a investigar ruídos estranhos fora de sua residência.

A sra. Ann Woodward, que se achava a alguma distância de seu marido, viu uma figura movendo-se no jardim. Atirou duas vêzes contra o vulto e viu depois que tinha assassinado seu esposo, sr. William Woodward, de 35 anos.

O sr. Woodward, figura conhecida nas altas rodas sociais, era proprietário do cavalo de corrida campeão "Nashua".

A sra. Woodward, presa de um ataque de nervos, foi posta sob cuidados médicos.

Belém -- centro mais importante e de maiores recursos de tôda costa norte

Reconstrução de bases e criação de diques para atender não só à Marinha de Guerra como também à Mercante — Recursos modernos em Val-de-Cães — Visita da reportagem especializada em assuntos navais

Uma esquadra, para poder manter-se, eficiente, no mar, a fim de garantir a liberdade das vias de comunicações marítimas, precisa de bases para apoiar-se, isto é, em que possa reparar suas unidades, receber provisões, munições, guarnição e outros auxílios. Ora, em nosso país, as bases, que eram os antigos arsenais de Marinha, como os de Belém do Pará, do Recife, da Bahia, foram desaparecendo ou se tornando obsoletos em face da evolução das unidades navais; diques, não havia. Tornou-se então necessário reconstruir as bases ou criá-las e abrir diques secos para atender não só à Marinha de Guerra como também aos navios mercantes freqüentemente precisados dêles, no que não podiam ser atendidos, pois, no Brasil, só há diques de regulares dimensões no Rio de Janeiro e apenas uns três ou quatro flutuantes em Estados do Norte, muito distanciados dos portos que os possuem.

500 MIL SACOS DE CIMENTO EM VAL DE CÃES

Segundo dados colhidos pela nossa reportagem que integrou a comitiva de jornalistas que recentemente visitou as obras da comissão de construção de Bases, em Val-de-Cães, Belém do Pará, o dique sêco n.º 1, com 225 metros de comprimento, assenta-se em terreno argiloso, em que foram vencidos os efeitos de dois lençóis de água, existentes no local, e cujo término da estrutura está programado para o fim do corrente ano. Para se ter uma idéia dessa obra, seguem-se alguns dados sôbre os principais serviços executados ou a executar para a continuação dêsse dique: escavação, 326.000 m3; cravação de estacas de concreto armado, 21.000 m; fôrmas de madeira com escoramentos, 25.000 ms2; aço redondo beneficiado para concreto, 1.215.000 kgs.; concreto vibrado (vários tipos), 74.000 m3; revestimento de muros, 10.000 ms2 e dragagem do canal de acesso, 300.000 m3. Dêsses serviços faltam ser executados sòmente 1,5% do volume de concreto, 40% da área de revestimento e 95% do volume de dragagem do canal de acesso. Para a execução dessas obras, estão sendo consumidos 500.000 sacos de cimento, 72.000 m3 de pedra granito, 45.000 m3 de areia, 2.100,000 kgs. de aço estrutural, 135.000 peças de madeira diversas, afóra outros materiais. No momento, já estão sendo montadas as bombas de esgotamento do dique-sêco n.º 1, as quais, em número de três, têm as seguintes características: para 33.000 gls por minuto cada (cêrca de 2.090 litros/segundo) e desenvolvimento de 400HP. Essas bombas deverão esgotar o dique em cêrca de 4 horas e 30 minutos, para deixar o navio docado completamente em sêco.

Para se ter uma idéia das dificuldades da sua construção, basta lembrar que tôda a pedra empregada na mesma tinha que ser transportada de uma distância de 150 milhas. Não foi preciso em sua construção empregar métodos especiais, mesmo tendo em vista o grande volume de água a se vedar. O espírito de equipe e o amor à marinha dos nossos engenheiros a tudo superou.

RECURSOS MODERNOS NO DIQUE SÊCO N.º 1

A porta-batel, que vedará a entrada do dique, está sendo confeccionada aqui no Arsenal de Marinha e em sua construção já foram empregadas cêrca de 400 toneladas de aço, além de bombas, adufas e outros equipamentos. À volta do dique, em uma extensão de mais de 500 ms. se desenvolverá um conduite em concreto armado onde se encontram montados cêrca de 15.000 ms. de tubos de vários diâmetros, e que abastecerão o dique com água, energia alternada e continua, em várias voltagens, ar comprimido, telefone, oxigênio, acetileno, água de lavagem, ar de ventilação, iluminação e esgotos. Para as manobras de pêso serão montados, à volta do dique, convenientemente dispostos, cabrestantes elétricos, sendo três com capacidade de tração de 10 toneladas a 12 m/minuto e oito com capacidade de tração de 5 toneladas também a 12 m/minuto. Disporá de dois guindastes elétricos para até 75 toneladas e capazes de suspender 30 toneladas no eixo do dique. O sistema de iluminação para serviços noturnos constará de refletores herméticos de 1kw, montados em nichos nas paredes do dique, outros em cavaletes móveis e outras unidades em fôrres, perfazendo um total de acima de 100 kw. No fundo do dique serão assentados picadeiros de ferro fundido, tipo especialmente projetado e que servirão de calços nos navios que forem docados. Esta é uma das obras que compõem o conjunto da Base Naval de Val de Cães e que já em execução encontra-se em fase de conclusão.

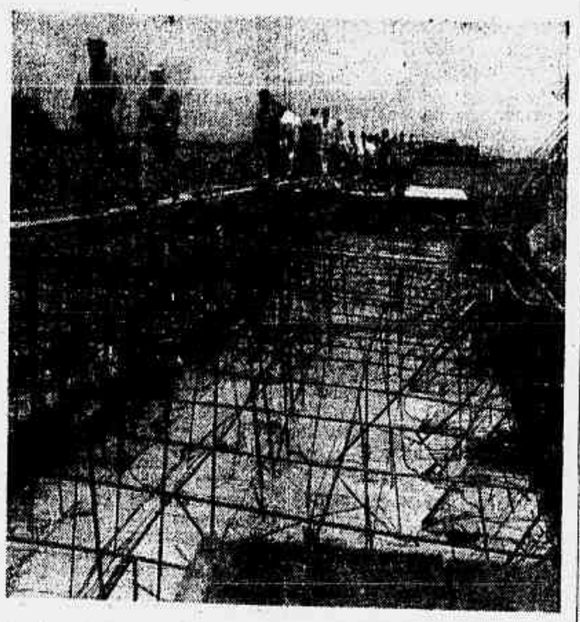

Aspecto da construção do dique de Val de Cães

A USINA ELÉTRICA PODERÁ ABASTECER BELÉM

Uma obra que merece real destaque é a montagem da usina diesel elétrica, que, segundo informações que nos prestaram, está capacitada a fornecer luz para a cidade e imediações de Belém. Possui a referida usina uma capacidade de 8.000 HP. Sua instalação exigiu um grande volume de obras civis, qual sejam construção de uma estrutura em concreto armado muito especializada, grandes blocos de fundação, tanques em concreto armado para armazenamento de óleo combustível, castelo dágua e respectivo poço abastecedor e outras obras complementares.

CENTRO MAIS IMPORTANTE E DE MAIORES RECURSOS EM TÔDA COSTA NORTE

Segundo o trabalho apresentado pelo comandante Ernesto de Melo Batista, "algumas idéias sôbre a estratégia das bases navais", Belém está na região mais afastada da costa norte relativamente aos continentes europeu e africano, tirando assim partido, no máximo possível, do elemento distância como fator defensivo. Nenhum outro ponto da costa norte pode oferecer recursos à esquadra comparáveis aos de Belém. E' assim o centro mais importante e de maiores recursos em tôda a costa norte; posição-chave para a Amazônia, e importante passagem das linhas aéreas para a América do Norte. Apresenta, em resumo, todas as condições satisfatórias de recursos. A Marinha está preparando instalações industriais, de reparação, docagem, etc. As condições hidrográficas são satisfatórias e convenientes; há grandes instalações portuárias, rêde de telecomunicações, etc. Condições naturais de segurança muito boas contra ataque de superfície e submarino.

BASE NAVAL DE NATAL

Em continuação à série de reportagens, trataremos da Base Naval de Natal, suas obras e melhoramentos que estão sendo introduzidos pela comissão de construção, tendo à frente o almirante Harold Reuben Cox.

A QUEIXA-CRIME CONTRA O EX-PRESIDENTE DO SINDICATO DOS ARMAZENADORES

No processo a que responde, no Juizo da 5ª. Varal Criminal, o ex-presidente do Sindicato dos Armazenadores, por extravio de bens do mesmo Sindicato, o juiz baixou o processo em diligência para sanear os autos e mandou ouvir novamente as partes interessadas.

MORTO PELO TREM

Mário Delfino de Medeiros, de 26 anos, solteiro, operário residente na Rua Lourenço Ribeiro n.º 12, na estação do Meier atirou-se à frente do elétrico UN-5, linha Nova Iguaçu, tendo morte instantânea. As autoridades do 22.º Distrito tiveram conhecimento do fato e fizeram remover o cadáver para o necrotério do Instituto Médico Legal, tendo sido informadas por João Delfino da Costa, irmão do morto, que o mesmo ultimamente vinha apresentando sinais de debilidade mental.

DISTRIBUIDO À 25.ª VARA CRIMINAL

o processo contra Raul Moreno

Ontem, foi distribuido à 25ª. Vara Criminal o inquérito contra Tufic Luar, mais conhecido no meio radiofônico como Raul Moreno, acusado de haver violentado Etelvina de Oliveira, no dia 29 de setembro último, no Hotel Estrada de Ferro.

Última hora

Dr. Manuel Mendes Campos

(MANECO)

Carlos Mendes Campos, Maria José Campos Seabra, Carlos Alberto Campos Seabra e Arnaldo Campos Seabra, senhora e filha, Antônia Alves de Campos e demais parentes cumprem o doloroso dever de comunicar o falecimento de seu inesquecível MANECO ocorrido hoje, 1.º de novembro e convidam para o seu sepultamento a realizar-se hoje, têrça-feira, às 16 horas, saindo o féretro da Capela de N.S. da Glória (Largo do Machado), para o Cemitério de São Francisco de Paula, Catumbi. (52044)

TREZENTOS MIL OPERÁRIOS PAULISTAS PEDEM AUMENTO

SÃO PAULO, 30 (M.) — Promovidas por várias organizações sindicais de trabalhadores da capital paulista, realizaram-se, em vários locais, assembléias para debater reajustamento de salários de cêrca de trezentos mil operários.

Os ferroviários da Santos a Jundiaí aprovaram o seguinte: memorial a ser enviado ao sr. ministro do Trabalho, solicitando a posse da diretoria eleita, e que há seis meses vem aguardando a decisão ministerial para ser empossada; aumento salarial de um mil cruzeiros; inclusão na tabela do D. A. S. P.; congelamento de preços.

Por seu turno, os trabalhadores das indústrias de fiação e tecelagem ouviram a leitura do ofício do Sindicato de Indústria de Fiação e Tecelagem do Estado de São Paulo, comunicando estarem os empregados concordes em proceder ao reajustamento salarial dos trabalhadores na base do índice do custo de vida com teto de oitocentos cruzeiros e cláusula de assiduidade semanal.

Dirigentes levaram ao conhecimento da classe que se haviam reunido com os industriais e êstes manifestaram que o órgão sindical dos empregados apresentasse contra-proposta.

Os tecelões protestaram contra a citação da cláusula de assiduidade total, mas autorizaram a diretoria a prosseguir com os entendimentos e apresentar contra-propostas, devendo realizar-se nova assembléia no dia 13 de novembro próximo.

Os trabalhadores das indústrias de brinquedos e instrumentos musicais deliberaram enviar novo ofício ao Sindicato patronal, solicitando o pronunciamento sôbre o reajustamento salarial, na base de vinte por cento, sem teto e, no caso de não haver resposta até o dia 12 de novembro, irão à greve, a partir do próximo dia 13.

Os marceneiros deliberaram realizar uma concentração amanhã, às 16 e meia horas, defronte ao sindicato patronal, à rua Barão de Itapetininga, 88. A categoria profissional esta em seu 15.º dia de greve, sem solução imediata, dada a intransigência dos empregadores e dos trabalhadores, os quais aguardam o pronunciamento da Justiça do Trabalho, que está com audiência marcada para sábado próximo.

A classe pleiteia aumento salarial na base de 25%, sem teto, emquanto os industriais querem ajustar em 20%, com teto de oitocentos cruzeiros.

Os trabalhadores das indústrias metalúrgicas, mecânicas e de material elétrico de São Paulo reuniram-se com a presença do advogado Esar Adré, que durante a reunião disse que o prefeito Lino de Matos era solidário com a categoria profissional, reconhecendo a necessidade de terem melhores condições de vida, recomendando, entretanto, que agissem com prudência, em face da gravidade da situação nacional.

Ficou decidido apresentar a última proposta aos empregadores, na base de 25%, com teto de 1.100 cruzeiros, enviando ofícios aos sindicatos patronais, a fim de ser realizada nova mesa redonda até o próximo dia 8; realizar nova assembléia no dia 13 e, não havendo resolução favorável ao aumento salarial, os trabalhadores iniciarão greve geral a partir do dia 17 de novembro.

Os metalúrgicos se constituem de 107.000 operários qualificados; os tecelões, em 120.000, e, acrescentando a êsses os trabalhadores nas indústrias de brinquedos e de instrumentos musicais, ferroviários e os marceneiros já em greve, poderemos ter vasto movimento grevista, envolvendo cêrca de 300.000 operários.

VIOLÊNCIA CONTRA A IMPRENSA na Câmara de Maceió

Maceió, 31 — Um incidente ocorrido na Câmara Municipal desta capital acabou por envolver o jornalista Carivaldo Brandão e o fotógrafo Pedro Costa, ambos do "Jornal de Alagoas", órgão "associado".

E' que o débil mental Romão Alves de Oliveira, vindo de São Miguel dos Campos, entrou na Câmara Municipal, durante a sessão trazendo na mão um 'diploma" de "vereador federal", com "assinaturas" de vária pessoas, dentre elas a de Gregório Fortunato, Juan Perón e do juiz de futebol Gama Malcher. Das galerias da Câmara, Romão iniciou seu "discurso" de posse. Inicialmente tudo foi risos. Basiou, entretanto, o fotógrafo entrar em ação, para tudo mudar. Os vereadores se voltaram contra os dois jornalistas, retendo o fotógrafo numa das salas da Câmara, enquanto chegava a Polícia para apreender a máquina e retirar dela as chapas batidas.

Alguns vereadores chegaram a propor o fechamento da Câmara, por um dia, em sinal de protesto contra a atitude dos dois profissionais da imprensa que, segundo êles, queriam ridicularizar a Casa. Outro vereador entendeu que deveria ser aberto um processo contra aquêles jornalistas.

Com a revelação das chapas, entretanto, foi pôsto um ponto final no incidente, uma vez que, por sorte ou azar dos edis, as fotos não prestavam.

A Associação Alagoana de Imprensa tomou conhecimento do fato. (M).

PARA DUPLICAR O EFETIVO POLICIAL DE SÃO PAULO

S. PAULO, 31 — Visando beneficiar a organização policial desta capital, o deputado pessedista Cássio Campolini, declarou à nossa reportagem, que irá apresentar várias emendas a proposta orçamentária para 1956. Se forem aprovadas essas emendas, o efetivo policial será dobrado, para que possa exercer maior vigilância na cidade. (ASP.).

Durabilidade infinita... resistência à corrosão... economia... modelos que harmonizam com qualquer estilo arquitetônico... eis as características exclusivas dos perfis extrudados para esquadrias de alumínio "ALBRA", liga especial 50S-A33. Além disso, não precisam siquer de pintura, mantêm eternamente seu belo acabamento natural. Não admira que sejam escolhidos pelos maiores arquitetos do mundo, como detalhe essencial na construção de prédios de apartamentos e escritórios, residências e edifícios industriais.

ALBRA

CONSULTE-NOS *sem compromisso, para a solução de qualquer problema que envolva a utilização do alumínio. Dispomos de um Departamento Técnico com engenheiros especializados, pronto a atendê-lo com a máxima presteza. Escreva-nos ou visite-nos pessoalmente.*

ALUMÍNIO DO BRASIL S.A.

São Paulo: Largo Paissandu, 51 - 8.º - Fone 36-8166 — Rio de Janeiro: Rua México, 21 - 6.º - Fone 42-8254

REPRESENTANTES EM TODO O PAÍS

32.016

SEVERA ADVERTÊNCIA dos Estados Unidos à Rússia

O fornecimento de armas ao Egito ameaça a paz no Oriente Médio — Dulles conferenciou com Sharett em Genebra

GENEBRA, 31 — Os Estados Unidos advertiram severamente, ontem, a Rússia, de que as remessas de armas comunistas ao Egito comprometem gravemente a paz mundial.

Foster Dulles formulou sua advertência a Molotov, em uma conferência privada de 65 minutos que teve com êste, na residência que o ministro russo ocupa em Genebra.

Pouco mais tarde, em Suihotel, Dulles teve uma conferência de uma hora e 40 minutos com o primeiro ministro de Israel, Moshe Sharett. Fontes autorizadas revelaram posteriormente que Dulles tratou com Molotov quase exclusivamente da situação no Oriente Médio, prevenindo-o contra os perigos de uma corrida armamentista nessa zona. As vendas de armas comunistas ao Egito, disse Dulles ao ministro russo, constituem uma violação do "espírito de Genebra".

Corre que Dulles teria declarado mais tarde a Sharett que os EE. UU. estudariam uma petição de Israel para o fornecimento de certo tipo de armas defensivas, como, por exemplo, artilharia antiaérea. (U.P.).

ADVERTÊNCIA DE ISRAEL

TEL AVIV, 31 — Um membro do Parlamento de Israel advertiu hoje que seu país não permitirá que o Egito determine "o momento e o local para atacar-nos".

A declaração de Galilee foi feita durante um comício no qual se exigiu uma garantia de tôdas as potências interessadas.

Os freqüentes choques entre Israel e os países árabes determinaram uma procupação crescente em tôrno da gravidade da crise no Oriente Médio. A questão foi examinada na Conferência dos Chanceleres em Genebra, que não a tinham em seu cenário, e se agravou com o fornecimento de armas comunistas ao Egito, bem como com a multiplicação de alianças árabes em tôrno das fronteiras de Israel.

O major Dan Gov, portavoz oficial do exército de Israel, declarou que a situação no deserto ocidental do Neguev, teatro de freqüentes choques, foi tranqüila durante todo o dia de hoje.

O ministro do Exterior do Egito, Mahmoud Fawzi, declarou em Zurich, a um correspondente do jornal parisiense "Le Monde", que o Egito não tem intenção de lançar-se à agressão.

No que se refere às alianças árabes, a última novidade se registrou em Damasco, onde em altas fontes se informou que a Síria faria gestões com a Jordânia para a conclusão de uma aliança militar. O tratado colocaria sob comando único a Guarda Nacional Jordana e as fôrças sírias estacionadas ao longo da fronteira de Israel.

El Ghazzi, primeiro ministro da Síria, partiu hoje para Amman, capital da Jordânia, a fim de apresentar seu plano, que tem como objetivo completar a cadeia árabe diante da ameaça de Israel. (U.P.).

SHARETT REGRESSA HOJE

GENEBRA, 31 — O premier Sharett, de Israel, pretende retornar hoje a Tel Aviv, depois de conferenciar com Molotov, da Rússia. Sharett também conferenciará com MacMillan. Em ambas as conversações, Sharett tratará do problema da venda de armas tcheco-eslovacas ao Egito. (U.P.).

CONFERÊNCIA DE DIPLOMATAS RUSSOS NO ORIENTE MÉDIO

CAIRO, 31 — Os diplomatas russos nos países árabes e na Turquia deverão realizar uma conferência, breve, para examinar a situação política no Oriente Médio, conforme se soube aqui, hoje. A conferência, a primeira dessa natureza no Oriente Médio, será presidida pelo embaixador russo no Cairo, Daniel Solod. (R.).

FÁBRICAS TCHECAS NO SUDÃO

CAIRO, 31 — O jornal "Al Ahram" anunciou, aqui, hoje, que a Tcheco-Eslováquia ofereceu-se para construir fábricas de armas e munições no Sudão.

Segundo o jornal, a oferta foi feita ao govêrno sudanês. (R.).

TRATADO DE AMIZADE COM A RÚSSIA

CAIRO, 31 — O reino do Mar Vermelho do Yemen assinará, aqui, amanhã, um tratado de amizade e relações de boa vizinhança com a Rússia.

O Iman Ahmed, rei do Yeman, autorizou o seu ministro no Cairo, Abdel Rahman Abu Taled, a assinar o tratado em nome de seu país.

O embaixador russo no Cairo, Daniel Solod, assinará pela Rússia. (R.).

PROIBIDA PELOS EGÍPCIOS

TEL AVIV, Israel, 31 — Um porta-voz da Comissão de Armistício da ONU informou que o Egito não permitiu aos observadores militares investigar as concentrações de tropas egípcias em [illegible] desmilitarizada de Auzzein ao [illegible] israelita, dentro da Faixa de Gaza. (U.P.).

AGRESSÕES

Apresentando ferimento penetrante na região costal direita, atingindo o pulmão, foi socorrido e ficou internado em estado grave no Hospital Miguel Couto o operário Sebastião da Silva, de 24 anos, casado, residente na Rua Dois n. 398, na Estrada da Gávea. Ao ser medicado declarou que fôra estaqueado próximo à residência, por um desconhecido, ignorando os motivos da agressão. As autoridades do 1.º Distrito tiveram conhecimento do fato e encetaram diligências para esclarece-lo.

Jacob Francisco de Oliveira, de 46 anos, casado, operário, residente num barracão sem número, na Favela de Vigário Geral, foi baleado por um desconhecido, sofrendo ferimento penetrante na coxa direita. Após a extração do projetil no Hospital Getúlio Vargas, retirou-se tendo sido o fato registrado no 21.º Distrito, que procura identificar o agressor.

PROCESSO DA FIBAN

O promotor apresentou as alegações finais pedindo 40 anos de prisão para os acusados e o sequestro de seus bens

O promotor Newton Cruz apresentou as alegações finais no processo crime a que respondem na 12ª Vara Criminal, por crime de falsificação de licenças de importação para aquisição de francos franceses, em que são acusados Jayme Madruga, João Pacheco Filgueira e Isaac Israel. Conforme o pedido pelo promotor, os réus estão passivos de serem condenados a 40 anos de reclusão.

Foi aberto prazo para apresentação das razões da defesa.

O promotor requereu o sequestro dos bens dos acusados e a cassação da carta patente do Banco Borges.

ALEGOU TER CASADO, AOS 34 ANOS, SOB COAÇÃO PATERNA

Na 1a. Vara de Família, Jorge Nobre Dias Vieira move ação de anulação de casamento contra sua espôsa Maria Carlota Martins Ritt Dias Vieira. Além de incompatibilidade de gênios a revelação de nova personalidade por parte da mulher, o autor alega ter-se consorciado sob coação paterna. Quando casou contava 34 anos de idade. Marcadas audiências, nem um nem outro compareceu ainda àquele Juízo.

A AGRESSÃO A UM JORNALISTA

pelo filho de um delegado

RIO GRANDE, 31 — Continua sendo objeto de comentários gerais a agressão sofrida pelo jornalista Roberto Eduardo Xavier, secretário do jornal "Rio Grande", por parte de Oedipo Molina, filho do delegado de Polícia local. As causas dessa agressão residiram no fato de o jornalista estar movendo intensa campanha contra a jogatina que impera nesta cidade através de reportagens aparecidas naquele matutino. Tais reportagens, comprometendo a ação do delegado de Polícia, teriam levado o filho dêste ao gesto de violência contra aquêle profissional da imprensa.

O episódio, que provocou a total repulsa dos jornalistas locais, foi levado ao conhecimento do chefe de Polícia, da Associação Rio Grandense de Imprensa e do Sindicato dos Jornalistas.

Por determinação do chefe de Polícia, já se encontra nesta cidade uma comissão de inquérito a fim de esclarecer, devidamente e com urgência, o lamentável fato e os motivos que o determinaram. Esta comissão está composta pelos srs. Carlos Armando Gadret, Acilino Nascimento e Artur Rigel. Referida comissão já se encontra em atividade, tendo entrado em contacto com o delegado local, a quem aconselharam licenciar-se, o que fêz, através radiograma à chefia de Polícia.

O inquérito policial já teve início, sendo ouvido o jornalista vítima do atentado e o acadêmico Moisés Wasswemann, testemunha, que acompanhava o jornalista Roberto Xavier no momento da agressão.

Ainda hoje deverão ser ouvidas tôdas as demais pessoas arroladas para esclarecimento dos fatos. (M).

DUAS COLISÕES NA AVENIDA BRASIL

Na esquina da Rua Gerson Ferreira e próximo ao Instituto de Manguinhos — Sete feridos medicados no Hospital Getúlio Vargas, ficando um dêles internado — Dois motoristas foram autuados no 21.º Distrito mas os outros dois fugiram

Pela Avenida Brasil transitava na tarde de ontem o auto particular 16-21, chapa do Estado de São Paulo, conduzido por seu proprietário, engenheiro Jorge de Carvalho, de 38 anos, casado, residente na Avenida Queirós Matoso n. 106, naquele Estado, quando ao fazer a curva para a Rua Gerson Ferreira, colidiu com o lotação D. F. 4-58-96, conduzido por Jorge José Fernandes, de 32 anos, casado, morador na Rua Aracoia n. 49, fundos, em Braz de Pina. Em conseqüência do choque, receberam contusões e escoriações generalizadas o motorista do lotação, e os passageiros: Nelson dos Santos, residente na Rua Saturno n. 516, em Vigário Geral; Raimundo Nonato Pereira, morador na Rua Pôrto Príncipe n. 350, também em Vigário Geral e Elisa Maria de Jesus, domiciliada na Rua Antônio Rêgo n. 176, em Olaria, os quais foram medicados no Hospital Getúlio Vargas, onde ficou internada Maria José da Silva, de 32 anos, residente no endereço acima, pois há suspeita de que tenha sofrido rutura da bexiga.

O engenheiro nada sofreu, tendo sido, juntamente com o motorista do lotação, autuado no 21º. Distrito.

A OUTRA COLISÃO

Também na Avenida Brasil, próximo ao Instituto de Manguinhos, ocorreu uma colisão. O caminhão D. F. 6-30-89, cujo motorista fugiu, colidiu na traseira do auto particular 5-14-17, que, apesar de nenhuma culpa ter no acidente, prosseguiu viagem com pequenas avarias. Os dois ajudantes do caminhão, Emídio Waldir Faria, de 23 anos, solteiro, residente na Rua Engenheiro Gastão Rangel n. 731, em Santa Cruz, e Miguel Teixeira, de 38 anos, casado, morador na Avenida Carlos n. 452, também em S. Cruz, sofreram contusões e escoriações generalizadas, sendo socorridos no Hospital Getúlio Vargas, retirando-se. As autoridades do 20º. Distrito tiveram conhecimento da ocorrência.

AO TENTAR FUGIR o detento encontrou a morte

FORTALEZA, 31 — Quando tentava, desesperadamente, fugir da cadeia, o detento Francisco Gomes Freitas sofreu uma queda, e fraturou o crâneo. Levado para o Pronto Socorro, não resistiu ao ferimento, morrendo pouco depois. (M).

CONDENADO PELO TRIBUNAL DO JÚRI

Sob a presidência do juiz Bandeira Stampp, foi ontem julgado no Tribunal do Júri, o réu José Rodrigues Soares, que em 6 de maio de 1949, no "Parque dos Carvoeiros", nas proximidades do Cais do Pôrto, e com o auxílio de Carlos da Silva Gonçalves e Guiomar Silva Gonçalves, agrediu a João Batista, com uma faca, produzindo-lhe graves ferimentos. Foi promotor o dr. Marcelo Domingues, e advogado de defesa o dr. Wilson Lopes, que defendeu a tese da desclassificação de delito para lesões corporais. O réu foi condenado a 3 anos e 6 meses de reclusão.

NA CÂMARA DOS...

(Conclusão da última página)

Juscelino Kubitschek e João Goulart, o sr. Armando Falcão lembrou que, ao ser votada a cassação dos mandatos de 14 representantes comunistas, em conseqüência da declaração da sua ilegalidade, pela Justiça Eleitoral, a UDN votara contra. O atual ministro da Justiça, sr. Prado Kelly, então líder parlamentar da UDN, defendera, intransigentemente, o mandato dos representantes do PCB. Como podia a UDN, agora, pretender cassar o direito de voto a todos os eleitores comunistas? Lembrou, a esta altura, que, quando o diretório municipal do PSD consultara o presidente do partido, a respeito da inclusão de três comunistas na chapa de vereadores, na capital de São Paulo, o sr. Amaral Peixoto respondera negativamente, advertindo mais que, em caso de desobediência a essa determinação, providenciaria junto ao Diretório Estadual para que cassasse o registro daquêle diretório.

O sr. Teixeira Gueiros acentuou que o sr. Epílogo de Campos, candidato da UDN ao govêrno do Pará, aceitara os votos dos comunistas, enquanto o sr. Aarão Steinbruch lembrou que os comunistas apoiaram o sr. Milton Campos, para governador de Minas, ajudando a elegê-lo em 1946.

Intervém, em aparte, o sr. Odilon Braga, declarando que o PCB era um partido legal, quando apoiara o sr. Milton Campos e, quanto ao sr. Epílogo de Campos, se fôsse eleito, devia ser atingido pela decisão do Tribunal. O que se cogitava era da participação de um partido ilegal na batalha eleitoral, influindo ativamente na campanha.

Respondendo, o sr. Armando Falcão salientou que a UDN estava com o Ministério da Justiça e nunca tomara qualquer providência contra a ilegalidade da ação eleitoral do PCB. Negou que os votos dos comunistas tenham sido dados aos srs. Juscelino Kubitschek e João Goulart. E desafiou a que se provasse o contrário, revolvendo o segrêdo das urnas. Se a UDN alegava que êsses votos foram enderecados aos candidatos do PSD e do PTB, cabia-lhe o ônus da prova.

Em aparte, o sr. Ernani Satiro declarou que a UDN não ia perquirir o destino dos votos comunistas, mas provar que um partido na ilegalidade influira na decisão de um pleito eleitoral. Não se tratava de demonstração de um compromisso entre os trabalhistas, os pessedistas e os comunistas, mas de uma alegação de natureza jurídica e não de discutir uma questão de fato, para que se cogitasse do ônus da prova material.

Lembrou, em contra-aparte, o sr. Aarão Steinbruch que o general Távora, ao lhe perguntarem, antes das eleições, se aceitaria os votos dos comunistas, respondera que não exigiria atestado de ideologia dos seus eleitores.

Respondendo, o sr. Armando Falcão salientou que o sr. Ernani Satiro pretendia inovar em matéria de prova. O princípio que citara era geral, e se aplicava sempre que alguém era acusado de ter feito alguma coisa suscetível de violar preceito da lei ou da moral.

— Será a nova carta Brandi — salientou o sr. Chagas Rodrigues.

O PSD E A LEGALIDADE DO PCB

Tendo o sr. Odilon Braga salientado que o discurso do representante cearense era uma vereda para a volta do PCB à legalidade, o sr. Armando Falcão negou, peremptòriamente, essa intenção. E, falando em nome do presidente do seu partido, sr. Amaral Peixoto, salientou que a bancada pessedista não levantaria essa tese na tribuna da Câmara. E, se por acaso fôsse suscitada, estaria na tribuna para combatê-la. Mantinha-se fiel o PSD aos postulados que sempre sustentara, e não haveria conveniência que lhe fizesse mudar a orientação, acrescendo que não assumira qualquer compromisso com os comunistas.

Numa longa citação de Oliveira Viana concluiu o orador o seu discurso salientando que nada havia a opor que se procurassem os tribunais, para a suscitação de teses jurídicas, mas os soldados ficassem nas casernas, cumprindo o seus deveres, sem serem incomodados pelos políticos, asseverando:

— Nunca o remédio extremo do despotismo pôde gerar a moralidade. O decente é chegar-se ao poder pelo voto. A ditadura seria infausta e degradante.

— Fique V. Exa. tranqüilo. O golpe que vem aí da UDN é o da adesão — aparteou, "in fine", o sr. Ari Pitombo.

A RESPOSTA DA UDN

Para discutir matéria orçamentária, foi à tribuna, logo em seguida, o sr. Aliomar Baleeiro que, aproveitando a tolerância do presidente da mesa, sr. Carlos Luz, respondeu ao discurso proferido pelo sr. Armando Falcão.

Após algumas considerações, salientou que defender, perante os tribunais, a vacância do cargo de presidente da República, por não terem conseguido os candidatos a maioria absoluta, era medida jurídica, perfeitamente democrática, pois visava a defesa da própria Constituição. Não passava de descortesia, de má formação jurídica, a atitude de alguns, ao considerarem golpista êsse gesto, como se o Judiciário fôsse, ao mesmo tempo, um poder armado e irresponsável. Não havia maior prova de decadência política e de deseducação democrática do que se imputar um partido de golpista, porque recorria ao Judiciário. Insistiu que ninguém estava eleito, pois ninguém alcançara a maioria absoluta. Se a Constituição era omissa, o Código Eleitoral consagrava a tese sustentada pela UDN. A Carta Magna não podia ser confundida com uma lei ordinária qualquer. Ela se externava, também, nas práticas, nos usos, que davam o princípio da maioria absoluta como implícito, ao falar a Constituição em "maioria". Afirmou que até 1951 todos os nossos presidentes foram eleitos pelos princípios da maioria absoluta. O general Dutra fôra, eleito, e concorreram, também, quatro candidatos e partidos nacionais. Finalizando asseverou que defendendo-se os bons costumes políticos, defendia-se a Constituição.

DOIS DIAS DE RECESSO

No início da ordem do dia, foi aprovado um requerimento, determinando a não realização de sessão hoje, Dia de Todos os Santos. Sendo amanhã feriado nacional, a Câmara só voltará a reunir-se na próxima quinta-feira.

A MORTE DO GENERAL CANROBERT

Quando falava defendendo emendas de interêsse do Rio G. do Sul, no Orçamento, o sr. Flôres da Cunha comunicou ao plenário o falecimento do general Canrobert Pereira da Costa, ocorrido algumas horas antes e traçou o necrológio. O presidente da mesa, a seguir, comunicou a existência de dois requerimentos de votos de pesar pelo infausto passamento do Chefe do Estado-Maior das Fôrças Armadas, designando os primeiros noventa minutos da sessão do próximo dia três para as homenagens póstumas da Câmara e nomeando os líderes de todos os partidos políticos para compor a Comissão que vai representar esta Casa Legislativa nos funerais. Designou, ainda, como oradores da sessão de homenagem os srs. Gustavo Capanema, José Maria Alkmin, Manoel Novais, Carlos Albuquerque e Arruda Câmara.

RECEBIMENTO DE FÉRIAS

O sr. Aarão Steinbruch encaminhou à mesa um projeto de lei, determinando que as faltas ao serviço, desde que cabalmente justificadas pelo empregado, não podem prejudicá-lo no recebimento de férias.

FEIRA E VOTO

O sr. J. Americo Galleti é um fiscal de feiras livres, que foi eleito vereador e hoje substitui na Câmara o sr. João Sampaio, o velho líder do PR que renunciou à vereança porque não foi eleito para a próxima legislatura. Galleti conhece essa coisa de feiras melhor do que ninguém, e estreando na Câmara, soltou o verbo. E' alto o custo da vida! Pudera! o feirante faz o que muito bem entende, cobra o que quer, porque... "no Departamento de Abastecimento, desde o servente até o chefe de secção, todos são cabos eleitorais e em troca do voto podem fazer o que querem..."

O diabo é que Galleti, como fiscal, também é funcionário do Departamento de Abastecimento...

POVO SEM PADRINHO

O professor Teodomiro do Amaral, um dos mais cultos vereadores da capital, saiu-se ontem em defesa do povo. Eis um trecho de sua oração:

"Quem não tem padrinho morre pagão. E assim vive o nosso povo, à espera de que as promessas se concretizem. Po outro lado, os vereadores se degladiam, como nos circos romanos, e querem arrancar o nariz do adversário e êste, como verdadeiro antropófago, a querer angolir o outro. E com tais cenas deploráveis, o tempo é perdido em conversa fiada e os projetos que fiquem para as calendas gregas!"

O vereador se referia às lutas de box que se tornaram moda no legislativo da cidade.

ANTONINHO INTERNADO

Talvez os leitores cariocas ignorem a história do pequeno Antonio Gonzales, garotinho que estava seriamente doente e encontrou todos os hospitais do govêrno fechados. Nem as lágrimas de sua mãe, nem os rogos de seu pai, nem o estado do menino, conseguiram enternecer o coração dos diretores de hospitais de São Paulo. Não havia vaga em nenhum dêles, e existe ainda a questão das verbas...

Mas a imprensa gritou, e o governador leu as reportagens. Mandou o sr. Jânio Quadros um bilhetinho para a direção do Hospital do Mandaqui, um dos mais perfeitos da capital, e Antoninho — que no dia anterior lá estivera sem poder ser atendido — foi internado...

Falta de sentimento de solidariedade humana? Nada disso. O que faltava mesmo são leitos. No Hospital de Franco da Rocha, por exemplo, existem internados mais de dez mil loucos, quando a capacidade do hospital é para quatro mil! No Mandaqui o problema é idêntico. Em todos os hospitais há falta de acomodação e não raro falta de dinheiro.

O problema é complicado. A imigração de Estados mais pobres se faz por atacado, coisa de cento e poucos mil imigrantes por ano. A percentagem de doentes é grande. Existem, ainda, os enfermos de outros Estados, que para aqui vêm em busca de hospitais oficiais. E há a contar ainda os enfermos locais ou do Estado. Não há, assim, previsão possível por parte das autoridades sanitárias, nem recursos materiais para atender a todos. Especialmente agora, que a economia está na moda...

DE SÃO PAULO

(Continuação da 4.ª página)

ser o futuro partido que a UDN está cozinhando), ou, terminada sua gestão em São Paulo, estará perdido. A ascenção de Lino é um fato indiscutível. E a menos que se opere um milagre e surja um líder que possa bate-lo nas urnas, o senador-prefeito será o futuro governador de São Paulo. E terá dois anos de govêrno antes da realização de eleições para a presidência da República. Tempo mais que suficiente para desmontar a máquina janista, que está sendo organizada para o lançamento da candidatura do atual governador à suprema magistratura da nação.

Fato curioso é que Jânio, que sempre contou com o voto dos humildes e que se tem candidatado por pequenos partidos, sempre teve um "beguin" pela UDN. Muitos observadores prevêm que êste amor secreto acabará levando o inflamado líder de Vila Maria nos braços da respeitável organização do brigadeiro. O que seria, para os paulistas, uma tremenda decepção. Com ou sem razão, o paulista considera a UDN como a sede do reacionarismo nacional, o partido dos "tubarões", inimigo do proletariado. Quando se lembra que algumas das leis mais avançadas do país foram apresentadas por udenistas, o povo suspende os ombros e diz, descrente: "Demogogia".

DIVÓRCIO
De Estrangeiro e novo casamento no Exterior. Rapidez e eficiência documentadamente comprovadas. Av. Rio Branco n. 277, 7.º, s/ 703 — Fone: 42-1151. (96945)

Seguros contra fogo
CIA. DE SEGUROS
Argos Fluminense
FUNDADA EM 1845
ALFANDEGA, 7 (EDIFÍCIO PRÓPRIO)
RIO DE JANEIRO

DENTADURAS E PONTES
Dentaduras modernas. Dentes transitícios. Dentaduras SANPLAK (sem céu da bôca). Especialista, Dr. ALVARO DE MORAIS, cirurgião-dentista, com 40 anos de prática. Serviços urgentes. Raiox X. Clínica especializada para pessoas idosas e nervosas. Rua Conde de Bonfim 770, entre a Rua Uruguai e a Muda da Tijuca. Tel. 38-9786. (101685)

REGRESSOU O DR. COSTA MOREIRA
O dr. Costa Moreira, de volta de sua viagem à Europa, acaba de reassumir sua clínica, à rua Debret, 23-4.º andar. (52004)

avevita
RAÇÕES PRENSADAS
MOINHO FLUMINENSE S. A.
R. URUGUAIANA, 118 - LOJA
Tel. 43-3906 - Rio de Janeiro

SUL AMÉRICA CAPITALIZAÇÃO, S. A.
COMPANHIA NACIONAL PARA FAVORECER A ECONOMIA
SORTEIO DE
OUTUBRO DE 1955
Q I D
T S L
T I U
C J D
K C C
C T I
O Pagamento aos portadores dos títulos contemplados, será efetuado a partir de sexta-feira, dia 4 de novembro, mediante apresentação de documentos de identidade.
SEDE SOCIAL
R. DA ALFANDEGA, 41 - ESQ. QUITANDA
EDIFÍCIO SULACAP RIO DE JANEIRO
SULACAP

AS RAZÕES DA VITÓRIA DO PRESIDENTE JUSCELINO

Eis que estamos chegando ao término de árdua jornada, para a qual contribuimos com modesta parcela de nosso esfôrço, e da qual nos sentimos compensados ante o pronunciamento irrecorrível das urnas, quando o Povo, o verdadeiro povo de tradições democráticas e incorruptíveis, acaba de sagrar para a suprema magistratura da Nação o nome honrado de Juscelino Kubitschek.

Dr. Juscelino Kubitschek

Regosigemo-nos com o acontecimento. A vitória do ilustre administrador mineiro, representa menos o reconhecimento unânime de um povo à liberalidade do regime em que vivemos, que a consagração merecida de uma existência devotada ao trabalho, ao bem coletivo, à ajuda ao próximo, ao engrandecimento e ao futuro do Brasil. Ela significa a frustração de tôdas as manobras liberticidas, de todos os excusos processos golpistas que tiveram a anulá-los a têmpera férrea de um punhado de brasileiros destemidos, que resistiram à árdua peleja das difamações e da delapidação enodoante, certos como estavam de que, mais hoje mais amanhã, a Justiça e a Verdade viriam à tona, esmagando o germe da traição, consagrando e elegendo aquêle que, de fato, representa o espírito desassombrado da raça brasileira.

O que mais conforta em meio a isso tudo, é a maneira sobranceira por que Juscelino Kubitschek acaba de rematar sua epopéica campanha, num discurso que retrata em corpo inteiro sua admirável formação moral, definindo sem rebuços seus pontos de vista, fitando de viseira erguida o sol do futuro, sem rancores, sem ódios, sem prevenções para com os que desejavam anular-lhe a caminhada, babujando de infâmias os calcanhares do viajeiro extraordinário. Na praça pública, deante da multidão emocionada, o Presideite Juscelino Kubitschek fêz sua profissão de fé, humildemente, despido da linguagem flamejante que enche de empáfia os espíritos vencedores, para confessar-se um homem das massas, um simples integrante da camada anônima das ruas, que certo dia desceu na capital mineira, vindo de Diamantina num trem de segunda classe e, dali, galgando um a um os degraus da popularidade, chegar às culminâncias do prestígio popular, como Presidente da República.

Nós cremos nas palavras de Juscelino. Nós tivemos a felicidade e o orgulho de labutar, contra a erosão silenciosa e solerte, para sua merecida vitória eleitoral. Nós sabemos que naquele coração mineiro não se alojará o ódio, nem a vindita medrará tampouco, porque seus propósitos são apenas da realização progressista, para que o Brasil não permaneça neste clima estacionário e enervante, que há mais de um ano desestimula tôdas as iniciativas, enfraquece o organismo social e nos arranca, aos poucos, o pôsto de vanguarda que outr'ora mantínhamos no concerto da civilização americana.

Guardemos bem as palavras do Presidente Kubitschek, porque elas têm, em seu significado histórico e antológico, um paralelo na famosa oração de Lincoln no cemitério de Pittsburg e, como esta, serão algum dia recitadas nas escolas, para exemplo das gerações porvindouras. Não nos esqueçamos, entretanto, neste instante de exaltação cívica, de associar à vitória de Juscelino Kubitschek três nomes memoráveis, três nomes que precisam merecer, de todos os brasileiros, o preito de nosso respeito e de nossa admiração: o da sra. Alzira Vargas do Amaral Peixoto, da sra. Sara Lemos Kubitschek e o da ilustre progenitora do nobre Presidente eleito da República.

Nos dias decisivos da campanha eleitoral, a voz da espôsa dêsse outro ilustre chefe democrático que é o Almirante Ernani do Amaral Peixoto subia à tribuna, em comício de decisivo pronunciamento, definindo-se ao lado de Juscelino como, dizia ela, estava certa de que o Presidente Getúlio Vargas o faria, porque sabia do passado impoluto do candidato e sòmente êle, naquela hora, poderia contribuir com o voto póstumo mas merecido, para a reconstrução e o clima de harmonia que todos desejamos.

Outra figura extraordinária, é a da sra. Sara Kubitschek, a espôsa do candidato vitorioso. Sua confidente e inspiradora, companheira dedicada nas circunstâncias decisivas, intemerata defensora de um programa social para estimular os opulentos mas beneficiar igualmente os necessitados, seu nome projetou-se dos altiplanos de Minas Gerais para todos os recantos do Brasil e, quando sua presença se fêz preciso, lá estava ela, nos comitês femininos, trabalhando incansàvelmente, para que o marido obtivesse, nas urnas, a votação esmagadora que obteve.

Entretanto, entre tôdas elas, um vulto perpassa, silencioso e imortal, na existência do grande administrador mineiro. É o de sua valorosa Mãe: D. Júlia. Ela é, neste instante, apenas um símbolo, a Mãe do Presidente, a Mulher brasileira, em tôda sua grandiosidade sobranceira, construtora da unidade da Família, educadora incansável, moldando o barro do espírito infantil do filho, desde os primeiros arquejos do bêrço aos bancos escolares, zelando pela sua saúde, velando em noites mal dormidas para que êle não sofresse a arremetida traiçoeira das enfermidades e, quando em idade adulta, a Mãe vigilante sofre todos os horrores das campanhas insidiosas que os competidores desfecham, mas confiante sempre, tranqüila pela consciência do dever cumprido e certa de que, as mãos honradas do filho, são uma continuação de suas próprias mãos, que a alma do filho é também

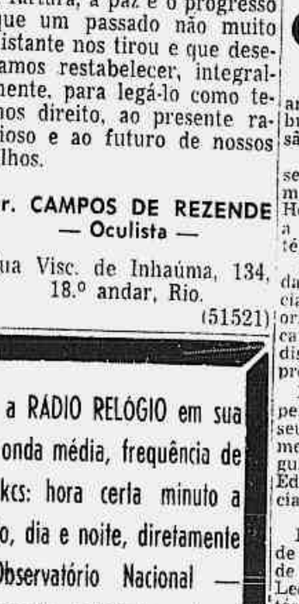

Dr. Campos de Rezende

um reflexo de sua alma pura, moldada em exemplos cotidianos, que seu orgulho envolve em ternura, porque tem a certeza de que êle, o filho, jamais se transviará do caminho do Bem e da Virtude.

Saudemos, nestas três mulheres, a Mulher Brasileira, que contriuiu para a Vitória de Juscelino Kuitschek. E, de alma contrita ante o Altar da Pátria, elevemos a Deus um apêlo comovido, para que o Todo Poderoso esclareça cada vez mais a mente do futuro Chefe da Nação e que possamos obter, nesses próximos cinco anos de esperança, a tranqüilidade, o sossêgo, a fartura, a paz e o progresso que um passado não muito distante nos tirou e que desejamos restabelecer, integralmente, para legá-lo como temos direito, ao presente radioso e ao futuro de nossos filhos.

Dr. CAMPOS DE REZENDE
— Oculista —
Rua Visc. de Inhaúma, 134, 18.º andar, Rio.
(51521)

Congelamento

(Conclusão da última página)

anexo para preparação do vestibular. E' pensamento da comissão rejeitar essa emenda.

A extensão do Latim para o segundo ano não mereceu do mesmo modo aceitação total. Houve mesmo quem preconizasse a eliminação completa dessa matéria do curso ginasial.

Deverá permanecer a gratuidade do ensino nos colégios oficiais e a permanência do canto orfeônico entre as práticas educativas, sem constituir portanto disciplina do currículo, sujeita a provas.

Durante tôda esta semana espera o sr. Nestor Jost concluir o seu parecer de forma que na primeira, ou o mais tardar na segunda, reunião da Comissão de Educação e Cultura, será apreciado o seu estudo.

PETRÓLEO

Reuniu-se de novo a Comissão de Inquérito do Petróleo a fim de ouvir o depoimento do senhor Leopoldo Miguez, atual diretor técnico da Refinaria de Cubatão. Referindo-se aos contratos firmados entre a Petrobrás e a Hydrocarbon, disse o depoente ao sr. Croacy de Oliveira que, embora imperfeitos não os considera lesivos à companhia estatal. Acentuou o sr. Leopoldo Miguez que o que nos falta são técnicos especializados.

21 MIL MILHAS...

(Continuação da 1.ª página)

flotilha *Slava* foi visitada por três petroleiros êste ano ao invés de duas.

SIGILO RIGOROSO

Durante todo o seu cruzeiro, o submarino soviético navegou sob condições de rigoroso sigilo, tendo viajado submerso 14 horas por dia. Tomou-se o maior cuidado para evitar-se a localização por navios de superfície ou por aviões que sobrevoassem o local.

Em várias ocasiões, no mar da Noruega e no Atlântico Norte, o barco teve que descer até grandes profundidades a fim de evitar flotilhas de pesca que haviam lançado suas redes.

Utilizaram-se hidrofones e detetores de som para prevenir a tripulação da presença de quaisquer navios nas vizinhanças.

Não se deixou que ficassem a flutuar manchas de óleo, bôlhas de ar ou lixo. Até mesmo as peças de cobre e latão da coberta superior foram especialmente escurecidas a fim de evitar algum rebrilho que pudesse trair a sua presença sob as águas.

Um oficial médico manteve oficiais e praças sob a mais rigorosa observação durante todo o percurso, supervisionando seu alimento, ar e outras condições de vida submarina.

14 HORAS SUBMERSO

O submarino fazia em média 7,5 nós por dia durante as 14 horas em que estava submerso e 15 nós à noite no espaço de 10 horas em que se mantinha à superfície. A marcha média diária foi de 250 milhas.

A viagem levou seis semanas em cada sentido.

Sòmente à noite, quando se achavam sôbre as águas, é que os russos utilizavam o rádio para entrar em contato com o *Refrigerator nº* 7 e para receber notícias de Moscou.

Em seu retôrno a Murmansk, dêsse cruzeiro de 21.000 milhas, o submarino foi recebido no molhe pelo Comandante-em-chefe da Esquadra Soviética do Norte, almirante A. T. Chabanenko.

Posteriormente, em julho, numa cerimônia realizada no Clube de Oficiais da Esquadra do Norte, na principal base da Esquadra perto de Murmansk, tôda a tripulação do submarino recebeu valiosos presentes e dinheiro pela sua façanha.

O ARDIL DAS FLOTILHAS DE PESCA

Êsse cruzeiro submarino, de Murmansk até a Antártida, traz novos esclarecimentos sôbre os interêsses soviéticos no Oceano Atlântico. É dogma marxista que os interêsses econômicos geram interêsses políticos, transformando-se êsses últimos em interêsses estratégicos, para cuja defesa se necessitam de fôrças militares e navais. Dêsse modo, a atividade econômica empreendida mesmo em pontos remotos da U. R. S. S. transforma-se nos chamados "interêsses do Estado soviético", que devem ser defendidos pelo Exército e Marinha russos, como vem declarado no juramento militar soviético.

Desde o término da segunda grande guerra, a União Soviética desenvolveu grandemente seus interêsses pela pesca. Suas frotas pesqueiras vêm agora operando nas Barents, mar da Noruega e Mar do Norte e no Atlântico Norte. Êste ano, surgiram até ao largo das costas de Portugal.

Os russos criaram um sistema que lhes permite pescar o ano inteiro. Navios-bases e barcos para o transporte de peixe acompanham as frotas, de modo que as traineiras podem permanecer no mar durante largos períodos sem retornar às suas bases de Murmansk, Archangel e portos do Báltico. Dessa maneira, várias centenas de traineiras soviéticas, polonêsas e da Alemanha Oriental se encontram permanentemente nessas águas, escoltadas por dezenas de navios-base.

COMO SE PROCESSA A COISA

Os navios-base acham-se munidos de aparelhos de radar e sonar, possuindo cada grupo de cêrca de dez barcos de pesca um "navio de pesquisas", geralmente uma traineira, equipado de radar e sonar, que investiga a existência de cardumes. Êsses navios, espalhados em forma de leque desde a Groenlândia até a Noruega, mantêm vigília permanente em tôda essa área marítima.

Em 29 de julho de 1955, o rádio polonês anunciou que a partir daquela data, flotilhas de pesca soviéticas e polonesas no Atlântico Norte, ao mar da Noruega e ao Mar do Norte, receberiam frutas e legumes frescos e correspondência, por hidro-aviões e helicópteros, que igualmente seriam empregados na procura de cardumes.

Dêsse modo, além de navios munidos de radar e sonar, a U. R. S. S. empregará regularmente a aviação em tôda a região compreendida entre a Noruega e a Groenlândia e a Grã-Bretanha na "localização de peixes".

Além de suas flotilhas pesqueirás bem localizadas, a Rússia conta com uma grande concessão para a exploração de carvão de pedra nas Ilhas Spitsbergen (Noruega), onde mantém uma população permanente de trabalho de aproximadamente 2.000 em contraposição a 1.700 noruegueses da ilha. Essas ilhas são consideradas um dos pontos estratégicos dos planos de defesa da NATO.

Na próxima reportagem veremos pontos muito significativos da "pesca" promovida pelos soviéticos e a razão do crescente interêsse russo na Antártida.

O USO DO...

(Continuação da 1.ª página)

foi criada pela Assembléia Geral.

A sessão foi levantada depois da intervenção do sr. Sohlman, devendo os debates prosseguir hoje à tarde. F.P.)

MODIFICAÇÕES POUCO IMPORTANTES

TÓQUIO, 31: "Não houve modificações realmente importantes no sangue dos japonêses expostos à radiação das bombas atômicas lançadas sôbre Nagasaki e Hiroshima", segundo informa um membro da Comissão de Baixas das Bombas Atômicas de Hiroshima, dr. Wayne Truax. Suas revelações foram dadas a conhecer pelo comando da Fôrça Aérea dos Estados Unidos no Japão.

O dr. Truax disse que os estudos realizados em 20.000 pessoas nas cidades de Hiroshima e Nagasaki indicam que sòmente se registrou pequeno índice de leucemia entre os expostos à radiação das explosões atômicas nas hoje à tarde. (F.P.)

REFORMA DA CARTA

NOVA YORK, 31: Sabe-se que os Estados Unidos apresentarão esta semana ante a Assembléia Geral das Nações Unidas proposta para que o problema da reforma da Carta da Organização Mundial fique em suspenso durante 3 anos, pelo menos.

A delegação americana apresentará resolução para a criação de uma comissão que fixará a data, o local e a organização de uma conferência para reformar a Carta da ONU (U.P.)

A ÁFRICA DO SUL NAO RECONHECE O DIREITO DA ONU

NOVA YORK, 31: O delegado sul-africano às Nações Unidas, sr. Donald Sole, declarou, hoje, no Comitê de Tutela, que seu país não reconhecia o direito das Nações Unidas de exercer qualquer fiscalização no território da África Sul-Ocidental.

Quando o Comitê debatia o futuro "status" da antiga colônia alemã, Sole lembrou a sessão final da Liga das Nações, em abril de 1946. Disse que naquela ocasião foi apresentada uma resolução sôbre os territórios sob mandato da Liga, o qual não fêz qualquer referência à transferência das funções de fiscalização na África Sul-Ocidental para as Nações Unidas. (R.)

Greev geral...

(Continuação da 1.ª página)

como um magnífico exemplo da liberdade de pensamento, é um caso singular que urge resolver.

"Examinados os atos que deram lugar à chamada desapropriação de "La Prensa", à luz dos antecedentes que se acabam de conhecer e até por confissões de dirigentes do regime deposto, chega-se à conclusão de ser um ato que carece de tôda validez, pois é um princípio elementar de direito que sòmente os atos lícitos produzem aquisição, modificação ou extinção de direitos". — (U.P.).

PRISÃO PERPÉTUA PARA PERÓN

BUENOS AIRES, 30. A Comissão Nacional de Inquérito solicitou a prisão perpétua para o ex-presidente Juan Domingo Perón e para todos os legisladores peronistas que lhe concederam poderes especiais.

Não se sabe se, na base dessa conclusão, o govêrno argentino chegará a solicitar ao Paraguai a extradição de Perón. Os observadores assinalam que as acusações se baseiam na interpretação do artigo 20 da Constituição, que atribui à mencionada acusação o caráter de delito político. A extradição só pode ser solicitada nos casos de crime comum. — (U.P.).

PERÓN NÃO É MAIS GENERAL

BUENOS AIRES, 31. Doravante, o ex-presidente Juan Domingo Perón será um simples cidadão civil.

Um tribunal de honra integrado por cinco generais, para analisar sua conduta como militar, de acôrdo com o Código de Justiça Militar, resolveu que de hoje em diante Perón não poderá usar o título de general ou vestir o uniforme correspondente a êsse pôsto, no exército argentino. O presidente provisório, general Eduardo Lonardi, terá que assinar essa resolução.

O ministro do Exército, general Leon Bengia, leu o relatório do tribunal, que foi presidido pelo general reformado Carlos Von der Becker, às últimas horas da tarde de hoje.

A resolução significa a degradação.

O contra-almirante reformado Alberto Teisaire, ex-vice-presidente da República e presidente do Partido Peronista, receberá possivelmente a sanção militar dentro de poucos dias, quando o tribunal de honra da Armada, presidido pelo vice-almirante reformado Abelardo Pantin, der à publicidade o seu relatório. — (U. P.)

A princesa sobrepôs...

(Continuação da 1.ª página)

não se sentiria esta noite orgulhoso da sua linda princesa. Êsse sentimento deve ser ainda maior nos corações de sua irmã e da Rainha-Mãe.

Enquanto a decisão, a mais sensacional dos últimos vinte anos, comovia o mundo, o inexorável calendário real continua impondo suas obrigações à família real.

A Rainha e o Duque de Edimburgo provàvelmente os que mais desejariam estar com a solitária princesa esta noite, tiveram de sorrir durante a exibição a que assistiram da película americana "To Catch a Thief".

Philip Burn e Charles Jervis, diretores das agências do "Exchange Telegraph" e "Press Association", foram chamados a Clarence House imediatamente depois de Townsend se despedir de Margareth.

A declaração foi entregue a Burn e Jervis, que a telefonaram a suas redações para ser transmida a todo o mundo. (U.P.).

FIM DO "WEEK-END"

LONDRES, 31. A princesa deixou hoje de manhã Uckfield House, residência de lord e lady Rupert Nevill, onde pasou o fim de semana e regressou a esta capital. Não saiu da propriedade desde que lá chegou, sexta-feira; nem mesmo para assistir ao serviço religioso. Acredita-se que Townsend, também convidado do casal Nevill, passou a maior parte do tempo junto da princesa.

Presume-se que esta terá uma conversa com a rainha no Palácio Buckingham. À noite a família real deve assistir um espetáculo cinematográfico de gala; mas consta que a princesa resolveu não comparecer.

Como tôdas as têrças-feiras, amanhã a rainha receberá o primeiro-ministro; logo depois, deve partir para uma excursão oficial de três dias nos Midland.

Por seu lado, ToAnsend regressou a Londres às 15 horas e seguiu para a sua residência de Lowndes Square. (F.P.).

UM SECRETÁRIO

UCKFIELD, 31. A princesa seguiu de automóvel para Londres. Êste fim de semana foi assinalado por uma misteriosa visita realizada à meia noite de ontem por um funcionário de Clarence House.

A princesa partiu às 10,45 horas com sua dama de honra, lady Iris Peake. Ao entrar no automóvel sorriu para os jornalistas, fotógrafos e curiosos que se achavam em tôrno da residência.

Margareth e Townsend permaneceram na residência de lord Rupert desde sexta-feira. Nenhum dêles assistiu aos serviços religiosos de ontem. A única interrupção do tranqüilo fim de semana foi a chegada do secretário-particular da rainha-mãe, capitão Oliver Dawney, com escolta policial. O capitão permaneceu uma hora com Margareth possivelmente com Townsend também — e partiu apressadamente para Londres. (U.P.).

PRETENSO IDÍLIO

UCKFIELD, 31. Foi a primeira vez em pelo menos seis meses, que a princesa, muito devota, não compareceu a um serviço dominical. Ela e Townsend, ao que parece, permaneceram recolhidos estudando as informações da imprensa sôbre o seu pretenso idílio, e as palavras inequívocas do Arcebispo de Canterbury, chefe da Igreja Anglicana, contra qualquer propósito matrimonial que pudessem ter.

Sábado último, como se noticiou foram vistos pela primeira vez passeando de mãos dadas nos jardins que circundam a mansão de Lord Rupert Nevill, apesar da fôrça de policias uniformizados e à paisana que cercavam os terrenos da residência, com automóveis de rádio-patrulha e cães policiais.

Todos os jornais de ontem se apressaram a destacar que o arcebispo de Canterbury reafirmou, sábado, solenemente, a posição da Igreja Anglicana, dois dias depois da conferência de 45 minutos que tivera com a princesa no Palácio de Lambeth, residência arquiepiscopal.

Desusada multidão assistiu aos serviços religiosos de ontem em Uckfield e Frant, na esperança baldada de ver a princesa.

O "Sunday Chronicle" disse ontem que a princesa "ainda está pensando"; mas que, como "a família real está desejosa de pôr fim às conjecturas mundiais", se esperava um comunicado oficial com muita brevidade.

"The Observer" analisou as dificuldades do idílio, concluindo: — "E' difícil ver como pudesse ter desenlace feliz. Se rejeitar Townsend, a opinião pública a terá por mártir, sacrificada pelas maquinações da monarquia e da Igreja".

Quanto a Townsend, o Ministério da Aeronáutica disse ontem que êle deve reiniciar suas funções de adido aeronáutico em Bruxelas a 7 de novembro. (U.P.).

GRAÇAS A DEUS

LONDRES, 31. "Rendo graças a Deus" declarou o Reitor da Igreja Episcopal de São Paulo de Edimburgo, ao ter conhecimento da mensagem da princesa. "Ela terá direito ao amor e simpatia de todos os cristãos. Fazendo êsse sacrifício, a princesa terá mais tarde a recompensa. Deus lhe dará felicidade". (F.P.).

O DUQUE DE EDIMBURGO

LONDRES, 31. O "Sunday Express" consagrou sua segunda página à vida de Townsend na Côrte, quando era "persona grata" de Jorge VI; e ao papel que teria tido o Duque de Edimburgo para afastá-lo do círculo real. Escreve que êste se ligou com o coronel quando desejou ser pilôto; Townsend fazia parte das equipes de "cricket" formadas pelo Duque, e lhe dava conselhos sôbre pilotagem.

— "Mas essas relações não chegaram à intimidade. Não se tornaram bons amigos; eram de caracteres diferentes. Nenhuma camaradagem real se estabeleceu entre êles. Uma das razões era sem dúvida que o coronel era apenas um servidor do Palácio. A família Real jamais estendeu a intimidade, além de inerente a suas funções; e Peter não foi convidado a se juntar ao pequeno círculo real, no interior do Palácio de Buckingham".

A rainha-mãe, segundo o "Sunday Express", jamais apoiou tais projetos de casamento. "Eu jamais o teria aceitado!" — teria exclamado ao saber que essa hipótese surgira.

Desde então, procurou-se afastá-los. Foram consultados Churchill e o ministro do Ar. Quando a princesa e Townsend aceitaram não mais se ver durante dois anos deu-se a êste a escolha entre vários postos de adido; escolheu Bruxelas.

"E' exato que foram sobretudo a rainha-mãe e Churchill que desempenharam papel decisivo? Alguns dizem que foi o Duque de Edimburgo. Meios ligados à Coroa pretendem que o Duque, cujo sangue real, de muitos séculos, remonta bem mais longe do que o da rainha, desejava que sua cunhada não casasse com Townsend. Via que a Coroa, como a Igreja Anglicana, seriam prejudicadas. Mas urgia proceder com delicadeza e discreção. Townsend, divorciado, casando com a princesa, podia atingir os sentimentos religiosos de muitos súditos de sua Majestade", conclui o "Sunday Express". (F.P.).

O ARCEBISPO

LONDRES, 31. A princesa, como é sabido, estêve quinta-feira no Palácio de Lambeth e conferenciou durante 45 minutos com o Arcebispo de Canterbury, a quem considerava seu "conselheiro espiritual". O que êle pôde dizer-lhe foi dito claramente no sermão que pronunciou, sábado, no casamento de Michael Colman. Pregando no púlpito de Saint Martin-in-the-Fields, o dr. Fischer parecia se dirigir a um auditório bem mais amplo:

— "O casamento acarreta o sacrifício; um sacrifício feito com alegria. Só isso leva ao amor verdadeiro. Todo o sacrifício real deve ser irrevogável, considerado um ato final. A pessoa humana só se destaca pelo sacrifício; é o que ensina o cristianismo. A vida do verdadeiro cristão é sagrada. Êle deve se sacrificar para encontrar felicidade; a felicidade da realização cristã, que se revela então a êle, graciosa e gloriosa".

Teria sido essa a linguagem do arcebispo à princesa? Tudo o indica. Seu ensinamento era claro, a princesa devia obedecer à monarquia e à Igreja Anglicana, da qual sua irmã é chefe e protetor; missão a que o destino poderia amanhã chamar a própria princesa. (F.P.).

APENAS AMIZADE

LONDRES, 31. O jornal "The People" não acreditava no idílio que para êle não era mais que amizade. Mas o popular semanário afirmava entretanto: a "tensão cresce" na família real; "não tarda que se produza o rompimento".

— "Contra o que se pensa, a princesa não faz campanha para ter direito a desposar Townsend. Só pede o direito de escolher seus amigos, de se divertir normalmente, e mesmo de se deixar cortejar como uma moça de sua idade, por um homem que a atrai".

"Eis o segrêdo de sua visita ao arcebispo de Canterbury.

TRANSFERÊNCIA DO ALGODÃO PARA A 4.ª CATEGORIA

S. PAULO, 28 (M.) — "O algodão deve ser transferido com urgência da 3.ª para a 4.ª categoria dos produtos de exportação" — declarou à reportagem o sr. Nuno Alvaro Pereira, presidente da Associação Nipo-Brasileira de Produtores de Algodão, a propósito da situação daquêle produto diante do malôgro da reforma cambial. Prosseguindo, afirmou que a safra algodoeira paulista, de 1954-1955, praticamente terminada, acusa uma produção de 232 milhões de quilos de algodão em pluma, contra 219 milhões da safra do ano passado. Os estoques em armazéns gerais se elevam a 84 milhões de quilos e o total exportado até o dia 26 soma 106 milhões de quilos contra 247 milhões em igual data do ano passado".

O COMBATE PELA LIBERDADE...

(Continuação da 1.ª página)

quer homem ou organização defender restrições à imprensa, proporei que seja expulso da sociedade".

O subdiretor de "El Tiempo", Enrique Santos, acusou Gomez Mejia e Echandia de distribuirem literatura oficial tendente a desacreditar o jornal fechado.

"Publicam jornais da classe mais baixa. Foram enviados aqui para escutar, observar e procurar obter apoio para seu bando. É do conhecimento público que Mejia será diretor do jornal do govêrno".

Echandia negou as acusações de Santos; repetiu como Mejia que não há censura na Colômbia, e disse que os representantes da S.I.P. falam só de "El Tiempo" e esquecem que outros jornais podem publicar o que lhes parece. Culpou o "El Tiempo" e "El Siglo" — jornal de Bogotá, fechado em 1954 pelo govêrno Rojas Pinilla — de "violência desenfreada na Colômbia, por causa da qual morreram muitas pessoas, vítimas da propaganda".

David Stern, do "New Orleans Item", elogiou os jornalistas de todo o hemisfério que "desafiam a prisão e o confisco de seus ojrnais na luta por uma Imprensa livre. Todos estão entre os valentes de nossa época".

Stern, que deu as boas-vindas aos delegados, frisou que em tôdas as Repúblicas latino-americanas é necessário estar vigilante para combater as tentativas dos govêrnos de manter o segredo, suprimir as informações e estabelecer a censura. Rendeu homenagem a "La Prensa" de Buenos Aires e "El Tiempo" de Bogotá, entre outros, por sua luta em favor da liberdade de expressão.

Herbert Moses, do "O Globo", presidente da Associação Brasileira de Imprensa, disse que esta se tem distinguido sempre por defender a imprensa contra a violência, em qualquer parte da América ou do mundo.

Acrescentou que desejava aproveitar para condenar a atitude de certos govêrnos contra a liberdade de imprensa; disse que, muito embora não pudesse citar todos os casos, queria citar como exemplos "La Prensa" e "El Tiempo".

"Nada se provou de concreto no caso de "El Tiempo": o que sei é que não está sendo publicado. Deveríamos fazer uso de nossa cultura e inteligência para combater tão vergonhosas atitudes".

Jorge Mantilla, diretor-proprietário de "El Comercio" de Quito, disse que graças à intervenção da S.I.P. foi pôsto em liberdade pelo govêrno equatoriano, e conseguiu a devolução do jornal.

"Recusei-me a publicar um comunicado do govêrno que constituia ameaça à imprensa, e advertência aos proprietários dos jornais no sentido de que sofreriam castigos. Puseram-me na prisão dois dias e meio e "El Comercio" estêve fechado 40 dias".

"A liberdade de imprensa sobreviverá aos ditadores e aos govêrnos totalitários". (U.P.)

O AMANHECER DA LIBERDADE

NOVA YORK, 30. John Reitemeyer, presidente da Comissão Executiva da Sociedade Interamericana de Imprensa, referiu-se à medida tomada o ano passado pelo govêrno de Perón contra o jornalista Miguel Lanz Duret, diretor-proprietário de um diário mexicano, a quem negou entrada no país e obrigou a sair imediatamente do mesmo.

Reitemeyer disse:

"Há um ano, quando a última assembléia da SIP se reuniu no Brasil, Perón se sentia tão seguro de si, com tal desprêzo pela opinião mundial, que não vacilou em em ordenar a seus agentes particulares que tomassem em custódia o então presidente da Sociedade, Miguel Lanz Duret, intimado a sair imediatamente da Argentina. Mesmo nos momentos em que esta Comissão se reunia na Guatemala, há sete curtos meses, Perón ainda acreditava manter a coleira em tôrno do pescôço do seu povo sofredor, e poder mantê-lo apertado eternamente.

"Agora sabemos que isso era a amanhecer que precede o novo amanhecer da liberdade na Argentina".

BOAS VINDAS DO PREFEITO

NOVA ORLEANS, 31. O presidente da Sociedade Interamericana de Imprensa, Paulo Bittencourt preside hoje a primeira sessão da assembléia geral da entidade.

O prefeito da cidade, Glenn Clasen, dará aos membros da Sociedade as boas vindas em nome da cidade; David Stern, editor do "Item" de Nova Orleans, falará em nome da Comissão Organizadora da Assembléia.

Bittencourt apresenta o relatório anual do diretório.

Outras comissões apresentarão relatórios; as de Credenciais, Centros de Investigação e Informação e Publicidade.

As reuniões das comissões marcada spara a tarde, serão seguidas de uma visita às dependências da Universidade de Tulace. (U.P.).

MEDALHA DE OURO

NOVA ORLEANS, 30. A Junta Diretora da Sociedade Interamericana de Imprensa decidiu distinguir com uma medalha de ouro o jornalista David Michel Torino, diretor de "El Intransigente" de Salta, confiscado por Perón.

Decidiu ainda que o diretor de "El Universal", do México, Miguel Lanz Duret, vá a Buenos Aires fazer entrega dessa medalha.

A assembléia geral que se reúne amanhã, deve ratificar a resolução da Junta. A assembléia se reúne às 10 horas para debater o tema da luta contra os contrôles governamentais na imprensa da América. (U.P.).

LLERAS CAMARGO

BOGOTA', 31. Seguiu para Nova Orleans o ex-presidente colombiano Lleras Camargo. Vai representar o jornal "El Espectador" na Assembléia Geral da Sociedade Interamericana de Imprensa. (U.P.).

LA PRENSA

NOVA YORK, 31 "La Prensa" ainda em Cadeias", é o título do editorial do "New York Times" de hoje. "Em qualquer parte onde se reunirem jornalistas do Hemisfério nestes dias, as conversações se convergem inevitàvelmente sôbre dois grandes jornais da América Latina, agora silenciados — "La Prensa", de Buenos Aires, e "El Tiempo", de Bogotá.

Dos dois, o caso de "La Prensa" é em alguns aspectos o mais decepcionante. O fechamento de "El Tiempo" foi obra crua de um ditador militar; age como se desse vasão a seu desprêzo pessoal pelos donos e redatores do famoso jornal. Na Argentina o ditador foi derrocado.

Há um novo regime de homens de boa vontade, que procuram sinceramente restabelecer a liberdade e a democracia. "La Prensa", após o confisco por Perón, se converteu em símbolo da tirania peronista; há decepção por "La Prensa" não ter sido devolvida imediatamente a seu dono, Alberto Gainza Paz. (U.P.).

PAPEL DE IMPRENSA

VANCOUVER, 31. H. Foley, presidente da "Powell River Sales Company", anunciou o aumento de 3 por cento nos preços do papel de imprensa para consumidores canadenses e americanos, a partir de 15 de novembro. (R).

RESERVAS DA IGREJA

BOGOTA' 31. O jornal "El Catolicismo", órgão da Cúria Arcebispal, declara que a atitude e atos da Igreja na Colômbia não implicam completa solidariedade com todos os atos do govêrno.

O editorial refere-se ao recente discurso do presidente Pinilla, que declarou: "As fôrças armadas, sem exceção, cercam o govêrno; a Igreja bendiz o govêrno que lhe concede garantias, e protege seus interêsses, convencido de que o maior serviço a prestar ao país é ajudar a Igreja na campanha de convivência e solidariedade cristã. Um govêrno cercado pelo povo, cercado pela Igreja, e apoiado pelas fôrças armadas se pode considerar tranqüilo ante a pequena oposição formada por bolchevistas, bandoleiros, e uns poucos políticos ressentidos e ambiciosos."

"El Catolicismo" recorda que a recente conferência episcopal nesta cidade, aprovou uma saudação do presidente da República, pedindo as luzes e graças do céu para o govêrno. "Mas nem estas palavras da moção episcopal, nem os atos da Igreja correspondentes a ela, podem significar completa solidariedade da Igreja com todos e cada um dos atos do govêrno; e muito menos levar em si a bênção a cada um dêles".

CADOVITA
RAÇÕES PRENSADAS
MOINHO FLUMINENSE S. A.
R. URUGUAIANA, 118 - LOJA
Tel. 43-3906 - Rio de Janeiro

Temas de palpitante interêsse...

O Judaismo e sua influência na história do mundo.
O enigma Perón.
Os anos difíceis da vida do General MacArthur...
a epopéia da Corea.
Esplendor em Paris: deslumbrantes exibições de modas para a nova estação.
Veja tôdas as maravilhosas reportagens e os interessantes artigos neste número da melhor revista gráfica do mundo.
COMPRE SEU EXEMPLAR HOJE MESMO ... ANTES QUE SE ESGOTE!
APENAS 13,00
LIFE EN ESPAÑOL

REO
o caminhão mais resistente da América
à sua disposição para fazer o seu trabalho!

• mais rendoso
• mais confortável
• mais lucrativo
• entregas rápidas
Equipado com o famoso motor "GOLD COMET", e apresentando grandes inovações o NOVO CAMINHÃO REO permite a utilização máxima de sua potência, com reduzido custo de operação. Além disso, proporciona o máximo de maneabilidade e de confôrto ao operador.
"Observe um REO rodando"
CIPRA
CIA. IMPORTADORA DE PRODUTOS AMERICANOS
Matriz: - Rua Brigadeiro Tobias, 140-166 - Tel. 34-4137 - São Paulo
Filial: - Av. Rodrigues Alves, 147 - Tel. 23-1594 - Rio de Janeiro
Vá buscar, hoje, o seu REO

para máquina de costura
Consome apenas 10 centavos por hora.
Adaptável a qualquer tipo de máquina.
Velocidade regulável no próprio pedal.
3 ANOS DE GARANTIA
Procure nas boas casas do ramo
Produto fabricado e garantido pela
INDUSTRIAL ELÉTRICA PUPP S. A.
Cx. Postal 6565 - End. Telegr. "Puppsa" - São Paulo
Representante no Rio: APARELHOS ELETRO-DOMESTICOS LTDA.
Rua Ramalho Ortigão, 12 — 2.º andar.
End. Telegr.: RIOPUPPSA — Tel.: 43-174.
(51182)

KOSMOS CAPITALIZAÇÃO S. A.
Fundada em 1937
SEDE: EDIFÍCIO KOSMOCAP - RUA DO CARMO, 27-B - RIO DE JANEIRO
Valor dos Títulos Contemplados em sorteios até 31/12/1954: Cr$ 217.001.135,00
Resultado do Sorteio Realizado em Outubro de 1955
EHS PDZ THK SRM TFJ NOQ QTV VNZ
Os sorteios são realizados no último dia útil de cada mês, no Auditório do "EDIFÍCIO KOSMOCAP" à Rua do Carmo, 27 - 13.º pavimento, às 17 hs. Se fôr sábado o último dia útil do mês, o sorteio será realizado às 12 hs.
RESERVAS EM 31/12/54
MAIS DE CR$ 342.000.000,00

AVIAÇÃO

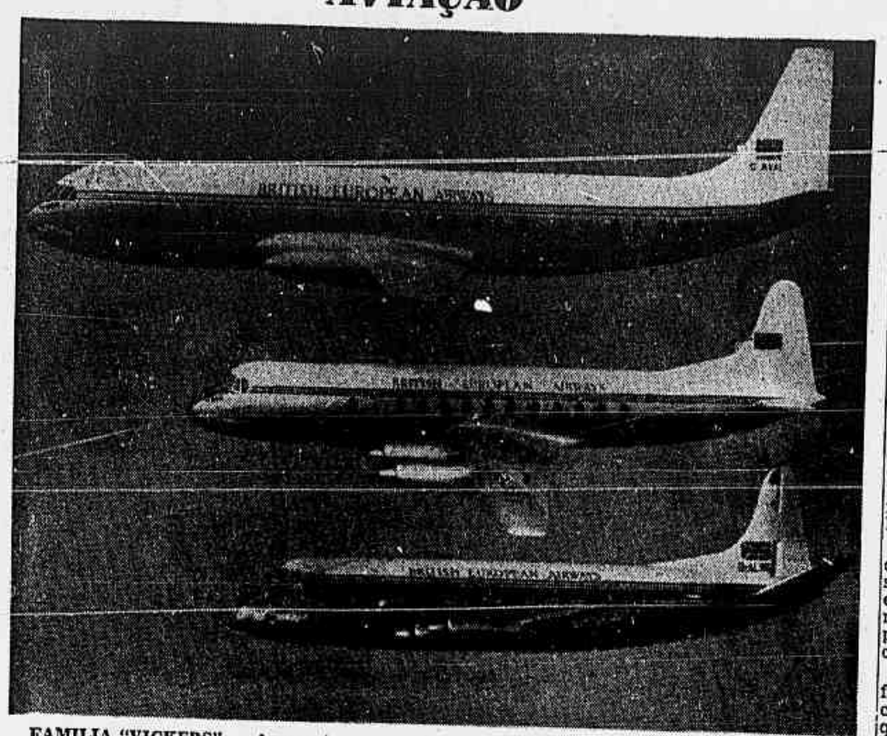

FAMILIA "VICKERS" — Apresentamos — pela primeira vez — reunida a "família Vickers". Todos conhecemos os "Viscount" que foi o primeiro avião turbo-hélice que apareceu em 1950 entrando em tráfego em 1953 para o serviço das companhias de aerotransportação. Com êsse avião começou a evolução dêsse tipo de aeronave. Em seguida fizeram o "Viscount, 700" (D) com capacidade para 43 ou 53 passageiros para linhas médias com o máximo de carga paga. Depois desenharam o "800" (Viscount Major) com capacidade para 65 ou 70 e agora apresentam o "900", denominado "Vanguard" com capacidade para 93 ou 105 passageiros, para grande raio de ação. Está calculado para 2.500 milhas. Em todos os "Vickers"-Viscount" são empregados turbinas a jato (turbo hélice) "Rolls-Royce", Dart com excepção do 'Vanguard" que será empregado o novo — R.B. 109 — denominado "Tyne". Como tivemos oportunidade de divulgar estão em linha de construção em Hurn e Weybridge e o "900" entrará em tráfego em 1958, e terá a velocidade de cruzeiro de 425 m.p.h.

REQUERIMENTOS DESPACHADOS PELO MINISTRO DA AERONÁUTICA

O ministro Eduardo Gomes despachou ontem os seguintes requerimentos:

cel. av. Anisio Botelho, solicitando para fins de prova junto à Justiça Civil do Estado de São Paulo, que lhes sejam prestadas, por certidão, esclarecimentos sôbre vencimentos e vantagens que percebe: "Deferido";

Americo Nocolau de Oliveira, solicitando revisão de processos administrativos: "Deferido";

sarg. Natanael de Oliveira Gaião, solicitando transferência para a reserva: "Arquive-se, por desistência do interessado";

sarg. Wilson Brandt, solicitando revisão de prova: "Arquive-se a vista da desistência do interessado";

Viridiana de Siqueira: "Arquive-se";

sarg. Vicente Ferreira Nascimento, solicitando cancelamento de punição: "Cancele-se";

sarg. Oscar José dos Reis, solicitando permissão para contrair matrimônio: "Concedo";

Antonio Haroldo de Souza Paiva, solicitando desistência de matricula no C.F.O.Av. e matricula no C.F.O. I.G. da E.O.E.G., "Deferido";

sarg. Antonio Dionisio Ferreira e José Ribamar Machado, solicitando os benefícios da Lei nº 2370/54: "Indeferido";

soldado Otacilio Rocha Vasconcelos, solicitando tolerância de idade: "Indeferido, por falta de amparo legal";

Luiz Rafael de Oliveira Campos, solicitando tolerância de idade: "Indeferido, por falta de amparo legal";

Jarbas Junqueira Neto, solicitando dispensá-lo da exigência de altura mínima para matricula na E.E.Aer.: "Indeferido, por falta de amparo legal";

cabo Walter Dias Barbosa, solicitando tolerância da idade: "Indeferido, por falta de amparo legal";

soldado reformado Admar Arrial, solicitando os benefícios da Lei nº 2.370/54: "Indeferido, por falta de amparo legal";

ex-sarg. Antonio Joaquim da Costa e Silva, solicitando convocação: "Indeferido, por falta de amparo legal";

sarg. Oswaldo Alves de Souza e Natalino Alonso, solicitando reinclusão no serviço ativo: "Indeferido, por falta de amparo legal";

José Elisio Bezerra Cavalcante, solicitando reinclusão no serviço ativo da FAB: "Indeferido em face dos pareceres dos membros da Comissão de Reversão dos Militares da Aeronáutica".

ATOS DO MINISTRO

O ministro Eduardo Gomes assinou os seguintes atos:

designando, por necessidade do serviço, para as funções de Monitor da Escola de Especialistas de Aeronáutica, os sargentos Ismael Francisco da Cunha, Edson Chaves da Costa e João Roberto Beraldo Leite.

TRANSFERÊNCIAS E CLASSIFICAÇÕES DE OFICIAIS DA FAB

O brigadeiro Reinaldo de Carvalho Filho diretor geral do Pessoal da Aeronáutica classificou, por necessidade do serviço, no Núcleo de Parque de Aeronáutica de Belém, o cap. av. Elsio Boisson Motta e o cap. int. Francisco Vasconcellos Menescal.

Transferiu, por necessidade do serviço, para as unidades e estabelecimentos abaixo, os seguintes oficiais:

Para o I/6.- Grupo de Aviação: 2.- Ten. Av. João Carlos Gomes de Oliveira, do I/4.º Grupo de Aviação;

Para o I/2.º Grupo de Aviação: Cap. Av. Sergio Cavalliari, da Base Aérea de Belém e o 1.º Ten. Av. Gerseh Nerval Barbosa, da Base Aérea de Belém;

Para a Diretoria do Pessoal: Cap. Av. Manoel Garcia Gonçalves, da Escola de Aperfeiçoamento de Oficiais da Aeronáutica;

Para o Núcleo de Parques de Aeronáutica de Recife: Cap. Av. Ney Vasques de Carvalho Freitas, do Núcleo do Parque de Aeronáutica de Pôrto Alegre e o Cap. Av. João Soares Nunes, do II/5.º Grupo de Aviação;

Para a Escola de Oficiais Especialistas e de Infantaria da Guarda: 2.º Ten. Av. Eduardo Reich, da Base Aérea de Pôrto Alegre;

Para a Escola de Aeronáutica: Cap. Av. Octavio Augusto Pereira de Souza, da Base Aérea de São Paulo, Cap. Av. Agostinho Cesar Perlingeiro Perissé, do Núcleo do Parque de Aeronáutica de Belém e o 2.º Ten. Av. Adolph e Silveira pouman, da Base Aérea de Belém;

Para a Diretoria do Material da Aeronáutica: Cap. Av. Primo Grilli, do I/10.º Grupo de Aviação;

Para a Base Aérea de Santa Cruz: 1.º Ten. Av. Roy Herminio Affonso Friede, do Destacamento de Base Aérea de Campo Grande;

Para a Base Aérea de São Paulo: Cap. Av. Renato Barbieri, da Escola de Aeronáutica;

Para a Base Aérea de Pôrto Alegre: 1.º Ten. Av. Alfredo Ribeiro Daudt, da Base Aérea do Recife;

Para o Núcleo de Parque de Aeronáutica de Pôrto Alegre: cap. av. Daly Marcola, da D. M. Aer.;

Para o I/6.º Grupo de Aviação: 1.º ten. av. José Ernesto Pereira Monteiro, do I/4.º G. Av.; 1.º ten. av. Ferdinando José de Souza Oliveira, do I/4.º -G. Av.; 1.º ten. av. Clidenor Pereira do Lago Filho, do I/5.º G A.v.; 1.º ten. av. José de Carvalho Pinho, do I/5.- G A.v.; 1.º ten. av. Hugo Martins da Fonseca e Silva,o I/7.º G. Av. e 1.º ten. av. Jean Noel, do I/7.º G. Av.;

para a Base Aérea de Recife: 1.º ten. av. Paulo Irajá Machado Silva, do I/6.º G A.v.; 1.º ten. av. Paulo Beltrão do Vale, do I/6.º G. Av. e 1.º ten. av. Ion Oscar Augusto, da E. O. E. G.;

para o Destacamento de Base Aérea de Santos: 1.º ten. av. Gilberto Zani de Melo, do II/5.º G. Av.;

para o Quartel General da 4a. Zona Aérea. cap. int. Ruber de Almeida Carvalho, da D. Int. Aer.;

para a Base Aérea de Natal, cap. int. Francisco de Oliveira Santos, do N. P. Aer. Recife;

para o Depósito Central de Intendência: 1.º ten. int. Alcyr Candido de Almeida, da D. A. C.;

para o Reembolsável Central de Intendência: 1.º ten. int. AmauryBenigno Machado, da D. I. Aer.;

para o Comando do TransporteAéreo: 1.- ten. int. Aristonio Gonçalves Leite, da E. Aer.;

para a Escola de Aeronáutica: 2o ten. int. Paulo Herbert de Albuquerque e Souza, da B. A. S. Cruz;

para a Diretoria de Aeronáutica Civil: 2.º ten. int. José Maria da Silva, da E. O. E. G.;

para a Base Aérea de Santa Cruz: 1t.- ten. int. Renato Orlando Bueno, do COMTA.

Aeroporto homologado

O diretor-geral da DAC, tendo em vista comunicação recebida do Comando da 4a. Zona Aérea, resolveu considerar homologado e aberto ao tráfego aéreo público o aeroporto de Alto Araguaia, no Estado de Mato Grosso, para aeronaves do tipo "C-47".

A REUNIÃO DE ONTEM no Sindicato dos Pilotos em Transportes Aéreos

Conforme divulgamos, reuniu-se ontem o Sindicato dos Pilotos em Transportes Aéreos em conjunto com alguns associados que representavam os Sindicatos dos Aeroviários e dos Aeronautas.

A assembléia correu normalmente sob a presidência do comt. av. Ernesto Bréa e foi tratada a questão do aumento de salário. A assembléia foi informada de que não haviam chegado a um entendimento empregadores e representantes de classe. Foi afirmado de que "pacificamente, nós dos Sindicatos já fizemos tudo que era possível para a obtenção dêsse aumento de salário. Entretanto, infelizmente, os nossos esforços e a nossa boa vontade até hoje têm sido frustrados".

Foram detalhadamente explicadas tôdas as demarches, inclusive, os entendimentos havidos em mesa redonda e que, posteriormente marcada outra reunião pelo DNT, os empregadores não compareceram.

Ficou deliberado por fim que fôsse negada total colaboração às companhias e, bem assim, qualquer cooperação espontânea e se recomendou que cumprisse integralmente todos os regulamentos das próprias emprêsas e da DAC (Diretoria de Aeronáutica Civil).

Terminada a reunião, foi mimiografada uma série de instruções de como devem agir 100% nos "check" normal de operação de manutenção, de horas de vôo, etc. inclusive reprodução da portaria 24 de janeiro de 1949, sôbre o aparelhamento de aeronaves no que se refere ao art. 1º item 11, em que diz "os pilotos, quando sentados em posições normais, deverão poder ouvir todos os receptores e modular todos os transmissores. A pane em qualquer receptor ou transmissor exige reposição imediata para que o vôo seja prosseguido". Finalmente informa aos associados que todos os detalhes poderão ser obtidos na sede do Sindicato.

EXPEDIENTE NA AERONÁUTICA esta semana

Em virtude dos dias santificados da semana em curso, o ministro Eduardo Gomes determinou as seguintes providências: hoje — Todos os Santos — o expediente será normal; amanhã — Dia de Finados — não haverá expediente; no próximo sábado haverá expediente das 9 às 12 horas.

AVISO AOS AVIADORES

Através do aviso nº 211, expedido ontem à tarde, a Diretoria de Rotas Aéreas divulgou as seguintes informações:

FOZ DO IGUAÇU — Rádio Iguaçu, freqüência de 4220 quilociclos, restabelecida;

PARANÁ — Rádio Paraná, freqüência de 4220 quilociclos, restabelecida;

PIRAPORA — Radiofarol prefixo PI, e Rádio Pirapora, freqüência de 310 quilociclos, operando, em caráter de emergência, no seguinte horário: às têrças-feiras das 22 às 24 horas Z; às quartas-feiras de zero hora Z às 2,30 horas Z; nos demais dias das 10 às 13 e das 16 às 19 horas Z;

UBERABA — Radiofarol freqüência de 227 quilociclos, operando sem emitir o prefixo UR;

UBERLÂNDIA — Radiofarol prefixo UL, freqüência de 350 quilociclos operando normalmente.

TÉCNICO AMERICANO fará estudos sôbre a "Cruzeiro do Sul"

GEORGETOWN, 31 (F.P.) — Pioneiro da aviação civil, o cel. James Williams, de origem americana, e hoje com 61 anos de idade, e que vem de consagrar 21 anos de sua vida ao desenvolvimento do vasto interior guianense, partiu para o Rio de Janeiro, onde vai proceder a estudos para as linhas aéreas brasileiras "Cruzeiro do Sul".

O aviador e sua espôsa irão depois passar umas férias em Machu-Pichu (Peru), distante 80 milhas de Lima. O cel. Williams pretende fazer pesquisas junto às tribos indígenas e sôbre a civilização dos Incas.

Na semana passada, a convite do govêrno holandês, o coronel Williams estêve em Paramaribo, para dar conselhos sôbre a futura organização das linhas aéreas do Surinam, que pertencem conjuntamente ao Estado e a particulares.

N. da R. — O sr. James R. Williams, a que se refere o telegrama acima é diretor da "Operation Division" da "All-American Airways Inc." de Washington, D. C. (USA).

Barreira de "Nylon"

LONDRES, 31 (F.P.) — Um caminhão de cinco toneladas atingiu a velocidade de 171 kms. h. Êsse veículo, pertencente ao exército do ar norte-americano, era impelido por seis motores-foguetes do tipo utilizado para a decolagem dos aviões a jato.

Essa proeza foi realizada ontem, na base norte-americana de Bentwaters (Norfolk) pelo ten. Dom Flemming, jovem pilôto norte-americano.

O exército do ar norte-americano decidira submeter à prova uma nova rêde de nylon para conter no fim da pista os aviões que realizassem descida em más condições. O caminhão assim propulsionado foi, pois, lançado contra a rêde que o conteve repentinamente. A velocidade do caminhão e a distância de parada foram registradas para avaliar-se a eficácia da barreira de nylon.

"BOITE-SHOW", SÁBADO no Clube de Aeronáutica

O Departamento Recreativo do Clube de Aeronáutica promoverá, no próximo sábado, dia 5, mais uma "boite-show".

Será apresentado ao quadro social do Clube, astros e estrelas do "vídeo" e da radiofonia nacional.

Os convites poderão ser solicitados pelos associados, diàriamente à Secretaria do Clube durante o expediente.

Reunião da "ICAO" em Caracas

MONTREAL, 31 (F.P.) — O conselho da Organização da Aviação Civil Internacional aceitou o convite do govêrno da Venezuela de realizar a 10a. sessão da "OACI" em Caracas, no próximo ano em 19 de junho.

Além disso o conselho elegeu três vice-presidentes: os srs. Henri Bourgne (França), Birger Grinde (Noruega) e Eduard Dabdas (Líbano).

A última assembléia da "OACI" realizou-se em Brighton, na Inglaterra, em 1953.

"Radar" nos aviões "Super-G"

PARIS, 31 (F.P.) — A "TWA" apresentou hoje à imprensa um dos novos "Super, G", equipados com "radar" (meteorológico) com os quais foi a primeira a dotar os seus aviões tipo "Constellations".

Esse "radar", que será igualmente adotado pela "Air France", permite aos pilotos que evitem, em vôo, as zonas de perturbação e que localizem exatamente qualquer outro avião que cruze em sua linha de vôo por má visibilidade.

EXULTAM OS ESTUDANTES GOIANOS

Goiânia, 31 (M) — Causou a melhor repercussão nos meios universitários desta capital, o ato do presidente da República que concedeu reconhecimento aos cursos de Ciências Econômicas, Contábeis e Atuárias da Faculdade de Ciências Econômicas de Goiás.

PORTARIAS DO MINISTRO DA AERONÁUTICA

O ministro Eduardo Gomes assinou as seguintes portarias:

dispensando o ten. cel. av. José Tavares Bordeauz Rego, das funções de Oficial de Gabinete;

tornando insubsistente a Portaria 436/GM-3, de 11 de julho de 1955, publicada no Diário Oficial de 15 de mesmo mês e ano, na parte referente ao cap. int. Aer. Guilherme Howart Rodrigues Junior;

reformando "ex-officio", na graduação de terceiro-sargento, o soldado de segunda-classe Terso do Amaral;

promovendo à graduação de segundo-sargento e, nesta graduação, reformando "ex-officio", o terceiro-sargento Joaquim Alves da Silva;

promovendo à graduação de terceiro-sargento, o taifeiro-mór da reserva Luiz Victorio Perrone;

considerando promovido à graduação de primeiro-sargento, o falecido segundo-sargento Fernando Delgado Lora Filho;

considerando promovido à graduação de terceiro-sargento, o soldado de segunda-classe reformado Dilair Luiz da Silva;

considerando promovido à graduação de terceiro-sargento, o cabo reformado José da Silva Guimarães, promovendo-o ainda à graduação de segundo-sargento;

Considerando promovido à graduação de terceiro-sargento, o cabo reformado Antonio Gedeão Carneiro, promovendo-o ainda à graduação de segundo-sargento;

considerando promovido à graduação de terceiro-sargento, cabo reformado Walter Moreira Falcão, promovendo-o ainda à graduação de segundo-sargento;

considerando promovido à graduação de terceiro-sa rgento, o taifeiro-reformado José Olimpio Ferreira, promovendo-o ainda à graduação de segundo-sargento;

considerando promovido à graduação de terceiro-sargento, o soldado reformado Djalma Pereira da Silva, promovendo-o ainda à graduação de segundo-sargento;

considerando promovido à graduação de terceiro-sargento, o soldado reformado Almiro Ernani Hoefel;

considerando promovido à graduação de terceiro-sargento, o soldado reformado José Venancio Martins de Souza;

considerando promovido à graduação de terceiro-sargento, o soldado reformado Roberto Costa de Melo;

considerando promovido à graduação de terceiro-sargento, o taifeiro-reformado Ro alvo Ramos;

considerando promovido à graduação de terceiro-sargento, o soldado reformado Jaime Martins de Oliveira;

considerando promovido à graduação de terceiro-sargento, o soldado reformado Vicente de Paula Cabral;

considerando promovido à graduação de terceiro-sargento, o taifeiro reformado Ayres Moreira Câmara;

considerando promovido à graduação de terceiro-sargento, o falecido cabo Djalma Honório;

considerando promovido à graduação de soldado de primeira-classe o falecido soldado de segunda-classe Milton de Souza Gomes, promovendo a graduação do cabo.

ENSINO

ALUNOS DO GINÁSIO PARDAL PINHO OS VENCEDORES DO CONCURSO DA "SEMANA DA ASA"

O Ministério da Aeronáutica promove, todos os anos, como parte das comemorações da "Semana da Asa", um concurso visando estimular, entre estudantes, a formação de uma mentalidade aeronáutica. Pondo em relêvo os gastos da nossa aviação militar e civil, que tantos e tão nobres exemplos cívicos têem acrescentado à história da formação nacional, o Grande Concurso da Semana da Asa teve, como vencedores, êste ano, os alunos do Ginásio Pardal Pinho, conhecido estabelecimento de ensino sediado à rua Conde Bonfim nº 733, quase à esquina da rua Uruguai. As provas constantes do referido concurso inscreveram-se os alunos Clóvis Murilo Sahione de Araújo, Sérgio Augusto Moreira, Diva Vidal de Menezes e Hilda Pereira Neto, todos pertencentes à 4ª série ginasial daquele educandário, cujos trabalhos, inspirados em temas relacionados com a aviação nacional, foram classificados em primeiro lugar, dando, ao Ginásio Pardal Pinho, a laurea de nova vitória a se juntar às muitas já conquistadas pela festejada casa de ensino. Como prêmio coube, aos vencedores, uma viagem de avião a Recife e permanência de cinco dias na capital pernambucana, tudo a expensas do Ministério da Aeronáutica. A partida se verificou anteontem, às 12 horas, no Aeroporto Internacional do Galeão sendo os alunos acompanhados pelas professôras Maria Hena Buriamaqui e Maria Pardal Pinho, esta última diretora do Ginásio Pardal Pinho. No cliché um aspecto da partida.

NOTICIÁRIO

O LICEU DE CAMPOS E SEUS 76 ANOS DE SERVIÇOS AO ENSINO

Completa hoje, dia 1.º, o Liceu de Humanidades de Campos, Estado do Rio ue Janeiro, 76 anos de fundação, com um programa de comemorações previsto para 15 dias no qual se salienbre a vida do estabelecimento, destacando-se atas, os vários jortam sessões solenes e uma exposição de documentos curiosos sônais editados pelos seus alunos nesse período, etc.

ARQUITETURA

Diretório Acadêmico Atílio Corrêa Lima

Posse do novo Diretório — Convidamos o corpo docente e discente, bem como os amigos de nossa Faculdade para a posse da Comissão Executiva do D. A., bem como dos representantes Externos, no dia 4 de novembro de 1955, às 11 horas.

Avisos aos Alunos do 4.º ano — Arquitetura no Brasil — Os trabalhos de levantamento estão sendo recolhidos até a Prova Parcial.

Grandes Composições de Arquitetura — A segunda prova parcial será entregue no dia 16 de novembro quarta-feira.

Exposição — O Diretório Acadêmico Attilio Corrêa Lima, comunica que estão em exposição os trabalhos dos primeiro-anistas da Escola Nacional de Belas Artes. Local: E. N. B. A.

Aviso aos Alunos do Segundo Ano — Mecânica Racional - Grafostática — O horário das aulas práticas que serão dadas pelo prof. Thompson é o seguinte:

Novembro - Dia 3 às 7 horas; Dia 4 às 7 horas: Dia 7 às 7 horas; dia 10 às 8 horas; e Dia 11 às 8 horas.

Departamento de Apostilas — Encontram-se à venda no Diretório Acadêmico as seguintes apostilas: Sombras, Perspectiva, Economia Política, Arquitetura no Brasil Cálculo Gráfico, Mecânica Racional, Gêsso, Cálculo de uma Poligonal, Sistemas estruturais, Edifícios Escolares, Problemas de Física Aplicada, Côres e Tintas, Tabela Omega, Tabela de Higine, Trabalho Prático de Higiene, Concreto Armado, Século XVIII Brasileiro, Materiais de Construção (1a. e 2a. Parte), Teto da Nave da Igreja de S Francisco de Assis de Ouro Prêto, O essencial sôbre a Teoria do Baixo-Relêvo, Topografia.

Realizar-se-a na próxima sexta-feira, dia 4 do corrente, às 10 horas na Faculdade Nacional de Arquitetura, na Praia Vermelha, uma conferência do eminente prof. Alceu Amoroso Lima, subordinada ao tema: "Rumo da Sociedade Contemporânia" (Av. Pasteur, 250 — Praia Vermelha).

Materiais de Construção — Visita à fábrica Parquet Paulista Ltda. Olimpio de Mello, 1.514 - São Cristovão.

Nota — O horário das segundas provas parciais do Curso de Arquitetura da encontra-se afixado no quadro.

FILOSOFIA, CIÊNCIAS E LETRAS DA U.D.F.

Diplomas registrados

Solicitamos o comparecimento urgente dos alunos relacionados a Secretaria da Faculdade a fim de receber seus diplomas registrados Maria Helena Ramos, Maryla Espindola, Antonio Fagundes da Silva, Darcy Amorim Costa, Thea Nogueira de Souza, Doris de Oliveira Castro, Miran Esteves, Marly Vieira de Azevedo, Firmino Timbó Muniz, Acyr Alves Coelho da Silva, Estylita Ribas Ferreira, João Francisco dos Santos, Gilberto Peixoto da Silva, Aderaldo José Sampaio, Sylvia Nazareth Mota da Silva, Nilza Nunes dos Reis, Lucy de Freitas Jouan, Thais Ribeiro Garcia, Aldir José de Amorim, Nair Rabaça, José Alves Newton de Oliveira Cruz, Maria Aparecida de Freitas Cerqueira Lima, Milton Alves Ventura.

POLITÉCNICA DA U.C.

Notícias do D.A.

Horário das Provas Parciais - 1.º ano — Dia 16 - Descritiva; dia 17 - Religião; dia 21 - Cálculo e Analítica; dia 24 - Física; dia 28 - Estatística; dia 30 - Química.

2.º ano — Dia 17 - Mecânica Técnica; dia 18 - Religião; dia 22 — Topografia e Complementos Mat. Superior (Eletric.); dia 26 - Física, dia 29 - Geologia e Metalurgia; dia 30 - Eletrotécnica (Eletric.) - (E.T.Ex.).

3.º ano — Dia 16 - Resistência dos materiais; dia 18 - Medidas Elétricas (Eletric. - Inst.); dia 19 — Religião; dia 21 - Termodinâmica; dia 23 - Estatística das Construções e Hidrologia (Eletric. e Indust.); dia 25 - Estabilidade; dia 26 - Eletrotécnica Industrial (Indust.); dia 28 - Mecânica Técnica; dia 30 -Hidráulica Hidrologia ?Civis) Eletrotécnica (Eletricis. - E.T.Ex.) e Tecnologia Mecânica (Indust.).

4.º ano — Dia 17 - Estabilidade e Quim .Inorgânica (Indust.); dia 18 — Religião; dia 19 - Instalações Técnicas (Civis) e Produção de Energia Elétrica (Eletric.); dia 22 - Concreto geral (Civis), Eletrônica (Eletric.) e Metalurgia Não Ferrosos (Indust.); dia 23 - Hidrologia (Eletric.); dia 24 - Estradas de Rodagem (Civis); dia 25 - Construção civil; dia 26 - Estruturas Diversas (Civis), Proj. Des. de Máquinas (Eletric.) e Fisica-Industrial (Indust.); dia 28 -Química Analítica (Indust.); dia 29 - Estradas de Ferro (Civis); dia 30 - Organização das Indústrias.

5.º ano — Dia 16 - Tecnologia das Construções ?Civis); Telecomunicações (Eletric.) e Proj. Des. Máquinas (Indust.); dia 17 - Religião; dia 21 - Pontes (Civis) e Tecnologia Elétrica (Eletric.); dia 22 - Problemas Brasileiros; dia 23 - Higiene Geral; dia 25 - Construção Civil (Eletric.); dia 26 - Estruturas Diversas (Civis) e Distribuição En. Elétrica (Eletric.); dia 28 - Higiene do Trabalho; dia 30 - Urbanismo (Civil Optº Edificações) e Portos de Mar (Civis Optº Portos).

ENGENHARIA

Provas

P. Escrita pós graduação — Para Engs. Rodoviários dia 4.11, às 19,30 horas.

Alteração do Curriculum — Em sessão de 14.10.55, a Congregação deliberou que a disciplina "250-Noções Eletrotécnica" seja lecionada ao curso Civil no 1.º período. A alteração vigorará a partir de 1956.

P. Parciais - 2as. Chamadas — Por motivo de doença a ser comprovada pelo médico da Reitoria. Deverá o aluno fazer a necessária comunicação à Seção C. Escolar, tel. 43-2251, horário: 8,30 às 11 horas, para provas realizadas pela manhã, 12 às 14,30 horas para as efetuadas à tarde, fica dispensada a apresentação de requerimento. Não será em hipótese alguma, aceito atestado de médico particular.

Por qualquer outro motivo deverá ser apresentado requerimento, e, 48 horas, a fim de que o C. Departamental, examine o assunto à vista das razões expostas e do mérito do aluno; o Diretor sòmente concederá a 2a., chamada havendo parecer unânime favorável do C. Departamental.

2a. P. Parcial 5.º ano — Dia 4 - Novembro - 8 horas - Organização: Dia 8 - Novembro - 14 horas - Pontes; Dia 12 - Novembro - 14 horas - Arquitetura; Dia 12 - Novembro - 9 horas - Química Industrial; e dia 16 de novrebro às 8 horas — Metalurgia.

Horário P. Parcial — Afixado na Portaria, para diversas séries e cursos.

Chamado à Seção C/Escolar — José Rodrigues de Oliveira e Aluisio Togo Pinto Moura.

Bôlsas de Estudos — Oferecidas pela Embaixada da República da Alemanha a graduados brasileiros que dominarem com eficiência a lingua alemã e queiram se aperfeiçoar junto à Instituições Cientificas e Universitárias dêsse país. Esclarecimentos na Secretaria da Escola.

Estática das Construções — Dia 8. 11, 14 horas -2a. p. parcial - L. S. F. s/212.

Sabatinas para esta semana - Dia 3 - 11 horas - Cálculo Infinitesimal - 1.º ano. - A; Dia 3 - 20 horas - Mecânica Rcional -Dia 4 - 20 horas - Cálculo Vetorial - 1.º ano - AB.

Restaurante — Hoje dia 1.º de novembro haverá almôço e jantar.

Dia 2 - Feriado Nacional, portanto não haverá almôço nem jantar.

Eleições Gerais para a Diretoria do D. A. — Iniciadas dia 26 de outubro, terminaram sábado dia 29, as eleições nas quais foram eleitos os membros da nova Diretoria do D. A. para o período 55/56.

O pleito transcorreu normalmente sendo baseado nos preceitos democráticos que nortearam as últimas eleições do país, isto é, cédula oficial e cabine indevassavel, sendo dirigido por uma Comissão Eleitoral, eleita entre os membros do Conselho de Representantes e composta dos seguintes colegas: Luiz Marcio Barbosa, Herman Glanz, Edson Avelar da Silva, desejamos louvar o trabalho eficiente destes colegas bem como daqueles que presidiram as mesas receptoras e apuradoreas. Aproveitando esta oportunidade para de público agradecer ao Tribunal Regional Eleitoral a ajuda que nos deu, cedendo; cabines e urnas. Agora já encerrado o Tempo Regimental para recursos podemos dar o resultado oficial do escrutínio Fernando Quintella, candidato a Presidente do D. A. pela chapa da União Politécnica 449 votos e Meyer Dimente candidato independente 176 votos. Os resultados dos demais candidatos encontram-se fixados num quadro no salão do D. A.

Exposição Fotográfica Documental do Mundo — O D. A. da Escola Nacional de Engenharia, a Sociedade Brasileira de Cultural Inglêsa e a Associação Cultural Franco Brasileira (Atlance Française) tem a honmília para a Exposição Fotográfica Documental do Mundo e sob os auspícios e comemoração do Dia das Nações Unidas, esta sendo realizada no saguão da entrada da Escola.

CONGRATULAM-SE OS ESTUDANTES COM O GOVERNADOR

João Pessoa, 30 (M) — O jornal "O Norte" anuncia que os universitários paraibanos prestarão brevemente uma manifestação pública ao governador José Américo, deomnstrando sua gratidão ao chefe do Executivo, pelo fato de vir incentivando grandemente o ensino superior no Estado, tendo criado várias faculdades, além de manter em dia o auxílio de poder público a entidades particulares destinadas a estudos superiores. A manifestação constará de uma sessão solene na sede da União Estadual de Estudantes da Paraíba.

TRANSFERIDA A NOITE DE REAFIRMAÇÃO DEMOCRÁTICA

A "Noite de Reafirmação Democrática", promovida pela União Metropolitana dos Estudantes e pelo Diretório Central dos Estudantes da Universidade do Brasil, com a presença do professor Sobral Pinto, cuja realização estava marcada para ontem, na séde da UME, às 20,30 horas, deixou de se verificar em virtude do falecimento do general Canrobert Pereira da Costa, transcorrido na tarde de ontem. A atitude da UME e do DCE da UB, adiando a solenidade programada, expressa um gêsto de pesar pelo desaparecimento daquêle militar, uma das figuras de maior relevo de nossas Fôrças Armadas.

O MINISTRO DO TRABALHO VISITOU O EDUCANDÁRIO HELVÉCIO XAVIER LOPES

O ministro do Trabalho, coronel Napoleão Alencastro Guimarães, visitou, domingo último, o "Educandário Helvécio Xavier Lopes", de propriedade do Instituto de Aposentadoria e Pensões dos Empregados em Transportes e Cargas, localizado em Bonsucesso, nesta capital.

Achavam-se presentes, além do presidente do IAPETC, sr. Helvécio Xavier Lopes, os srs. Antônio Ribeiro Duarte, diretor geral do D. N.P.S.; J. J. Pizarro, diretor do Hospital General Vargas; Luciano Lopes, inspetor Federal do Ensino; Mário Trigo Loureiro, coordenador dos Cursos daquele Educandário; dirigentes sindicais, professôres, jornalistas, segurados e respectivas famílias. O titular do Trabalho permaneceu por várias horas naquele estabelecimento de ensino, tendo portunidade de assistir, inclusive, a um espetáculo teatral, encenado por alunos do referido educandário. Ao inaugurar, solenemente, a placa "Educandário Helvécio Xavier Lopes", declarou o ministro Alencastro Guimarães que o nome do presidente do IAPETC dado àquele ginásio, havia sido uma exigência dos presidentes de sindicatos vinculados ao Instituto de Transportes e Cargas. Finalizando sua oração o titular do Trabalho congratulou-se com os presentes por mais aquela conquista e manifestou sua satisfação pessoal e o reconhecimento do presidente da República pela obra que vem sendo realizada pelo sr. Helvécio Xavier Lopes à frente da autarquia dos Transportes, notadamente no tocante ao ensino primário, ginasial e colegial gratuito para os filhos dos segurados daquela Instituição de Previdência.

CENTRO DE ESTUDOS MÉDICOS DA CÁTEDRA DE TISIOLOGIA DA F.N.M.

A reunião do próximo dia 4

Foi transferida para o próximo dia 4 do corrente, 6a. feira, a reunião do Centro de Estudos Médicos da Cátedra de Tisiologia da Faculdade de Medicina da U. B. que se deveria ter realizado a 28 de outubro findo. Na próxima reunião o dr. Oswaldo Pinheiro Campos pronunciará uma palestra intitulada — "Tuberculose ósteo articular e Tuberculostáticos".

40.º ANIVERSÁRIO DO CENTRO ACADÊMICO DA ESCOLA DE MINAS

Ouro Prêto, 31 (ASP.) — Comemorou 40 anos de fundação, o Clube dos Estudantes de Engenharia de Ouró Prêto, denominado Centro Acadêmico da Escola de Minas. Na oportunidade, o professor José Carlos Ferreira Gomes, catedrático de Geologia da Escola de Minas, proferiu importante conferência sôbre "Combustíveis líquidos no Brasil".

A sessão solene teve como presidente de honra o professor Rômulo Fonseca, tendo falado nessa ocasião o acadêmico João Gilberto Guimarães Lírio, orador oficial da entidade.

NOVO CATEDRÁTICO DA ESCOLA DE FARMÁCIA DE OURO PRETO

Ouro Prêto, 31 (ASP.) — Foi aprovado, no concurso para catedrático da Escola de Farmácia de Ouro Prêto, o professor Antônio Fortes, que obtêve a nota 8,6, devendo, assim, ocupar a cadeira de química analítica, para a qual se candidatou.

A Escola de Farmácia de Ouro Prêto é o mais antigo estabelecimento farmacêutico da América do Sul, que conta 116 anos de existência.

HOSPITAL DOS SERVIDORES DO ESTADO

EDITAL

CONCURSO PARA MÉDICO
ESPECIALIDADE: CARDIOLOGIA

Faço público, para conhecimento dos interessados, que a Prova Escrita do Concurso para Médico do HSE, na especialidade de CARDIOLOGIA, será realizada no dia 5 de Novembro vindouro, às 8 horas, no Auditório do Hospital, à Rua Sacadura Cabral n. 178 - 10.º andar, nesta capital.

Os candidatos deverão comparecer ao local indicado 30 minutos antes da hora marcada, munidos de lápis-tinta ou caneta-tinteiro, e Cartão de Identificação.

Não será permitido o uso de livros ou quaisquer anotações.

Rio de Janeiro, 27 de outubro de 1955.

CÉLIO CERSÓSIMO
(Chefe Seleção e Treinamento) (52034)

Ron MONTILLA

um novo Rum... um verdadeiro Rum Cubano

* Cuidados especiais desde o plantio da cana.
* Produzido em quantidades limitadas.
* Amadurecimento em barris de carvalho.

Êste é o segrêdo do sabor diferente que V. encontra em cada gôta de cada garrafa de Ron Montilla. Experimente e compare.

"É um rum puro, sem mistura de álcool amílico ou outras matérias nocivas. De acôrdo com os mais altos padrões dos runs fabricados em Cuba". (Laboratório Industrial do Dr. Julio Cardenas, Havana, Cuba).

Añejo
Carta blanca
Carta oro
Old Tortuga Bay

Tôda a tradição da Indústria Cubana
NUM PRODUTO BRASILEIRO

DESTILARIA MEDELLÍN S. A.
Praça Mauá, 7 - s/1.216 - Tel.: 43-2167 — Rio de Janeiro

PELOS QUATRO CANTOS DO RIO

R. V.

1 — NA EMBAIXADA DA HOLANDA
2 — CINEMA DUVIDOSO . . .
3 — NEM ESPERARAM PELO NATAL
4 — QUEM GANHOU E QUEM PERDEU

JANTARES

O embaixador da Holanda e a senhora Ellink Schuurmann receberam do fim da semana que passou — conforme havíamos noticiado — para um jantar.

Entre os inúmeros convidados notava-se a presença dos embaixadores da Austria, e o embaixador do México, o cônsul da Hungria, o Marquês e Marquesa de Segur. O senhor e a senhora Alberto Bianchi, o diplomata e a senhora Paulo de Paranaguá, o senhor e a senhora Ed Lynch, o senhor e a senhora Brian O'Neel, e a senhora Cecília Ensch.

* * *

A senhora Nênê Baroukel reuniu um grupo de amigos na noite de sábado para um jantar. Muita gente presente, entre as quais, o senhor e a senhora Oswaldo Schuback, o senhor e a senhora Horácio Klabin, o senhor e a senhora Paulino Limpo de Abreu, o senhor e a senhora Alberto Bianchi, o senhor e a senhora Dário Azambuja, a senhora Jacira Thomé, e os senhores Nelito Almeida, Nero Moura, e Oswaldo Motta.

* * *

NOTAS RÁPIDAS

O costumeiro jantar dançante da Hípica, excepcionalmente esta semana foi transferido para quinta-feira. Teremos no "show" a notável Danny Dauberson.

* * *

O Maxim's está convidando para um "cocktail" na noite de quinta-feira quando apresentará as suas novas atrações.

* * *

Em Quitandinha, ontem, realizou-se o baile de encerramento da Semana do Cinema Nacional. Dizem os entendidos que esta "Semana" foi de um "duvidoso cinema nacional!" Casos.

* * *

Aquela festa "Noite Baiana" da qual já nos referimos anteriormente, vai andando muito bem. Seus planos estão quase prontos. Será interessantíssima.

* * *

Muito bem, também, com suas sessões sempre com casa cheia, vai o Festival de Filmes de Arte, iniciativa e organização do Museu de Arte Moderna do Rio de Janeiro no Auditório da Mesbla. Diàriamente o "Correio" publica o PROGRAMA DO DIA nas colunas de Cinema e Artes Plásticas. Há filmes fabulosos. Prestem atenção.

* * *

GENTE

A SENHORA CAFE' FILHO tem se notabilizado pela boa vontade com que sempre acede em patrocinar iniciativas filantrópicas. O seu nome tem sido ligado ùltimamente a quase tôdas as festas que se tem feito neste Rio em benefício dos desprotegidos pela sorte.

* * *

A SENHORA LÉA DUVIVIER reuniu, simpàticamente, em sua casa, como tinhamos anunciado, tôdas as "glamours" eleitas desde a primeira festa. Também estiveram presentes algumas jovens do grupo da nossa "jeunesse dorée" que patrocinarão a festa dêste ano. Esta semana teremos outra reunião. Vamos ver se teremos a sorte de não surgir um outro impedimento de última hora que nos impeça de ver as beldades reunidas sob o comando da senhora Duvivier, criadora da festa de maior cartaz desta cidade.

* * *

A SENHORITA REGINA MALTA DE CAMPOS está com escritório de advocacia montado. Vai levar a sério a sua profissão. Os amigos podem procurá-la porque, como ela diz, está "às ordens" para o que der e vier".

* * *

JOSE' MAURO, com muito humor, comenta um simples jantar, normal como êstes que todos nós temos todos os dias. Acontece que o que estava em foco era o do senhor Juscelino Kubitschek num sítio onde êle descansa das lutas da campanha vitoriosa de três de outubro. Ao seu redor, sessenta pessoas! E o sossêgo do futuro presidente? E', como disse o Zé Mauro, nem esperaram pelo Natal!

* * *

AUTOMOBILISMO

Domingo estreamos no automobilismo no "Rallye Rio-Juiz de Fora" com o Albino Avellar na sua Ferrari. Perdemos. A prova era de regularidade e com cálculos errados a máquina andou mais velozmente do que devia. Paciência. O último lugar da prova pertenceu ao Alexandre Fontenelle. Cassini foi voando e nem quis saber de médias horárias. Marcelo Barbosa, pelo meio da prova, teve a surprêsa de ver o volante soltar-se em suas mãos como filme do Gordo e do Magro. Felizmente conseguiu safar-se da embrulhada depois de passar raspando em duas árvores. Quem mais ou menos se divertiu foi o dinâmico e sempre simpático Hélio Sureiros diretor da Comissão de Esportes do Automóvel Clube, ocupado que estêve em cuidar dos mínimos detalhes da competição. A vitória coube a Caio Graco seguido do Luiz D'Orey. Também lá para o fim ficaram José Maciel Filho e o Niemeyer que correram náquela Alfa Romeu do Maciel, e o Sérgio Malaguti que se embaraçou nos próprios cálculos... Como se pode ver a turma da velocidade fêz um "feio" nesta corrida de regularidade.

* * *

Em Juiz de Fora houve uma Ginkana mas não sabemos o vencedor. Já o prêmio de elegância e beleza feminina, não nos passou desapercebido: senhorita Irene Rodrigues Viana. Boa escôlha!!!

* * *

De passagem por Três Rios conhecemos uma linda morena, festejada pela cidade com vários títulos de beleza: senhorita Vanete Passos.

VIDA CULTURAL

SILVA ALVARENGA

Derradeiro representante do grupo mineiro, elemento de transição para o romantismo. Manuel Ignácio da Silva Alvarenga foi poeta gracioso e espontâneo, tendo gozado de popularidade tanto no reino como no Rio, onde passou grande parte de sua vida. Era natural de Vila Rica, em Minas, ali nascendo em 1749, filho de um músico pobre e mulato, que apesar das dificuldades com que lutava, conseguiu mandá-lo para o Rio, onde iniciou a sua educação. Manuel Ignácio era prendado, de viva inteligência, sabendo tocar bem flauta e rabeca, com o que deliciava as pessoas que o convidavam. Conversador e espirituoso, conquistava a todos, conseguindo boas amizades e eficaz proteção.

Ajudado por amigos seguiu para Coimbra, onde se formou em cânones em 1776 e, não obstante ser lá muito querido e temido pelas suas sátiras, teve a amizade de Basílio da Gama e o auxílio do marquês de Pombal, à cuja custa publicou o seu poema "Desertor das letras". Apesar do sucesso e das amizades conseguidas também em Lisboa, preferiu retornar ao Brasil, fixando-se no Rio, onde obteve a proteção do marquês do Lavradio e depois de Luiz de Vasconcelos e Souza, sendo nomeado professor de retórica e poética e feito secretário da Sociedade Literária, que então prosperava nesta cidade. Com a vinda do vice-rei conde de Rezende modificou-se a situação, pois dando ouvidos à intrigas, de que a Sociedade era um clube de jacobinos, mandou dissolvê-la e prender os seus membros, em 1794. Silva Alvarenga estêve prêso cêrca de dois anos na ilha das Cobras, logrando afinal a liberdade. Mas seu gênio folgazão, sua irreverência, sua mordacidade, estavam já modificadas, senão completamente extintos.

O suave cantor de Glaura, com seu nome pastoril de **Alcindo Palmireno**, como se usava nas academias literárias da época, não possuia mais aquela doce espontaneidade, que dele fizera um dos derradeiros árcades, embora já identificado com os temas e coisas brasileiras. É um nacionalista integrado no esplendor tropical da nossa natureza, com um lirismo tão nosso que o torna superior aos seus contemporâneos e tão suave que o situa entre os precursores do romantismo brasileiro.

Além do poema heroi-cômico citado; escreveu o poema didático "As Artes" e "Glaura", poemas eróticos, depois reunidos em dois volumes de obras completas.

Silva Alvarenga faleceu no Rio, a 1º de novembro de 1814, alquebrado e desiludido. Mas o cantor de "Glaura" viverá como um dos precursores da genuina poesia brasileira.

Dos seus madrigais a "Glaura", vamos dar um belo exemplo:

"O' mangueira feliz, verde e sombria,
Conserva êstes de amor fiéis tributos;
Assim no seu agosto a névoa fria
Não venha destruir teus novos frutos.

É êste o fausto dia,
Que viu nascer de Glaura a formosura:
Chegue aos céus a ternura
Déste voto sincero;
E alegre eu ver espero,
Que triunfem da sorte e de seus danos
A beleza, o amor, a glória, os anos".

N. C.

ASSOCIAÇÕES

A Sociedade Brasileira de Cultura Inglêsa oferecerá na próxima sexta-feira, às 18 horas, em sua sede na Avenida Graça Aranha número 327, 2º andar, um "cock-tail" de despedida ao sr. Michael Everrett e de apresentação do seu novo diretor executivo Sr. George Bridges e senhora.

Sociedade de homens de letras do Brasil

No dia 4 do corrente à rua Buenos Aires, 85, 3º andar, esta Sociedade cultural realizará uma reunião, em que fará uma palestra sôbre o tema "Os nossos mortos" em versos, a musicista, poetisa e escritora D. Leosinha F. Magalhães de Almeida, às 16 horas.

COMEMORAÇÕES

O 91.º Aniversário da Morte de Gonçalves Dias

Como todos os anos, a data da morte trágica de Gonçalves Dias, "O Poeta da Raça", que pereceu no naufrágio do brigue "Ville de Boulogne", a 3 de novembro de 1864, em águas de sua terra natal, o Maranhão, será comemorada no Passeio Público, desta capital, em frente a hérma, que ali perpetua a sua glória. Além do grupo de maranhenses que vêm cultuando a memória do autor da "Canção do Exílio", outros brasileiros também se reunirão na A. B. I. e estão organizando um programa de solenidades para assinalar a passagem daquela data.

CONFERÊNCIAS

"Algumas Contribuições dos Laboratórios de Toulouse à Evolução da Técnica das grandes Obras Hidráulicas"

Por iniciativa da Secção de Atividades Culturais do Clube de Engenharia, realizar-se-á quinta-feira, dia 3, na sede do Clube, às 17,30 horas, uma conferência do prof.-Leopold Escande, membro da Académia de Ciências da Fraça e grande autoridade na técnica hidráulica sôbre o tema acima indicado.

"A energia e a matéria do Universo"

Na A. B. I., a 3 do corrente, às 18 horas, falará o engenheiro Clovis da Nobrega sôbre "A energia e a matéria do Universo".

"Pesquisa cientifica na França" é

No próximo dia 4, às 17 horas, no salão do Conselho Nacional de Pesquisas, o prof. Leopold Escande, secretário geral do Centre National de la Recerche Schientifique, pronunciará uma conferência sôbre a "Pesquisa Científica na França". A referida conferência será realizada perante o Conselho Deliberativo, convocado em sessão extraordinária para receber o prof. Escande.

VÁRIAS

Um ministro francês filho de uma brasileira

Entre as novas figuras da política francesa, destingue-se Raymond Triboulet, que ocupa, atualmente, no govêrno Faure, a pasta dos Ex-combatentes.

Muito moço ainda, pois nasceu em 1906, Raymond Triboulet, deputado pelo Departamento de Calvados, já tem o nome ligado à história de seu país.

Não só se destaca pela inteligência e cultura como também por ser um homem de ação. E' autor de duas obras excelentes – Les billets du Negus (1938) e Sens dessus dessous, que o colocam entre os escritores mais distintos de sua geração.

Na última guerra, Raymond Triboulet, dando provas de suas qualidades pessoais na liderança política participou ativamente no movimento de emancipação nacional. Ao lado de De Gaulle muito fêz para a libertação da França.

O interessante é que Raymond Triboulet descende de uma ilustre família brasileira. Sua mãe, a sra. Josefina de Sá Wagner, casada com o sr. Maurice Triboulet, nasceu no Rio de Janeiro. Encontram-se, entre nós, vários parentes do mais moço ministro francês que ilustra, presentemente, o operoso govêrno de Faure.

Os brasileiros participam, de certo modo, da brilhante carreira de Raymond Triboulet que igualmente se distingue, em França, nas letras e na política.

Admissão à Escola de Saúde do Exército

A Escola de Saúde do Exército iniciará hoje as inscrições para o concurso de admissão aos Cursos de Formação de Oficiais Médicos, Dentistas e Especialistas de Saúde (sargentos).

Semana Suiça na Suécia

ESTOCOLMO (BISI) — Sob o patrocínio do príncipe Bertil da Suécia, será celebrada em Estocolmo a "Semana Suiça". Trata-se de uma exposição cultural e comercial de livros e produtos suiços. Da parte cultural encarregou-se o Instituto Prohelvetia, apresentando uma coleção de encadernações com 1.500 livros em vários idiomas e cartazes artísticos.

Entre os produtos comerciais serão exibidos os famosos relógios suiços, tecidos, vinhos, suco de frutas, sopas e outros produtos conhecidos que a Suiça fabrica.

A ASSOCIACÃO DE CULTURA FRANCO-BRASILEIRA — (Alliance Française) convida seus sócios e amigos para assistirem a conferência do R.P.G. FOURNIER S.J. sôbre "Bernanos: Le Triomphe de Dieu sur Satan", na séde da Associação — Av. Erasmo Braga, 277, 3.º and., dia 4 de Novembro, às 18 horas. (5018)

REQUERERAM PESQUISAS MINERAIS

No Departamento Nacional da Produção Mineral deram entrada nos dias 21 e 22 do corrente, os seguintes pedidos de pesquisas: Sebastião dos Anjos Silva, cristal de rocha e associados, Córrego da Pedra, Teófilo Otoni, Minas Gerais; Carlos de Figueiredo Torres, cristal de rocha e pedras coradas, Morcêgo, Aguas Formosa Minas Gerais; Pedro Colares, cristal de rocha e pedras coradas, Três Barras, Novo Cruzeiro, Minas Gerais; Simon Wallach, mármore, Fazenda Cruzeiro, De Acu,Rio Grande do Norte; Manoel de Miranda Lobato, areias ilmeníticas e associados, Pedra do Sal e Xixá, Parnaiba, Piauí; Manoel de Miranda Lobato, areias ilmeníticas e associados Pedra do Sal e Cotia, Parnaiba, Piauí; Manoel de Miranda Lobato, areias ilmeníticas e associados, Ponta das Canárias e Cotia, Parnaiba, Piauí; Cimento Portland Branco do Brasil S. A., caolim, argilas e associados, Fazenda Matuá, Magé, Rio de Janeiro; Comércio e Mineração Vale do Assú S. A., rutilo e associados, Fazendas Alagoinhas, Boa Nova e Betânia, Independência, Ceará; Comércio e Mineração Vale do Assú Ltda., rutilo e associados, Fazenda Betânica, Independência, Ceará.

Cr$ 14.188.832,00 À DISPOSIÇÃO DO TERRITÓRIO DO AMAPÁ

O ministro da Fazenda autorizou o Banco do Brasil a colocar à disposição do governador do Território do Amapá, a débito do Tesouro Nacional, na conta "Despesa da União", a importância de Cr$... 14.188.832,00, correspondente ao saldo dos créditos atribuídos àquele Território no vigente Orçamento Geral da União.

VIDA CATÓLICA

FESTA DE TODOS OS SANTOS

Celebrou a Igreja durante o ano, em seu dia próprio, a cada um dos Santos que formam a côrte celeste, consagrando o dia de hoje para celebrar a todos, no reconhecimento de sua vida proveitosa para maior glória de Deus.

E' pois um dia de exaltação a quantos confessaram o Cristo, deram o testemunho de sua santidade, sacrificaram a sua vida para que êle reinasse em todos os corações, para que a sua doutrina fôsse divulgada e concorresse para o aperfeiçoamento dos homens.

De um certo modo a festa decorre do famoso Panteon, erguido pelos pagãos aos seus deuses. Maravilha arquitetônica, era o edifício mais suntuoso da velha Roma, mandado erguer por Agripa para celebrar a vitória de Augusto sôbre Antônio e Cleopatra. Chamou-se Panteon para significar que ali se adorava a todos os deuses, embora Agripa o tivesse consagrado sòmente a Júpiter vingador.

Os imperadores empenhados em combater paganismo, fizeram destruir todos os templos dedicados aos deuses, excetuando o Panteon, que foi conservado e purificado e dedicado ao culto à Santíssima Virgem Maria e aos Santos Mártires.

Foi uma iniciativa do papa Bonifácio IV, datando a solenidade inaugural de 12 de maio de 609. Gregório VI, em 835, determinou que a festa de todos os Santos fôsse celebrada a 1.º de novembro, pela Igreja universal. Como neste dia os pagãos celebrassem uma festa em honra de seus deuses, com dissolução, é de crer que a circunstância determinasse a fixação feita pelo papa, para combater tal costume.

O papa Sisto IV mandou que fôsse celebrada com oitava, para ser das mais solenes da Igreja.

"A vida eterna é uma união beatífica com a vida de Deus, e esta união se inicia no banquete eucarístico".

PE. A. TESSIERE

SANTOS DE HOJE

Cesário, Benigno, Dácio, Licino, Severino, Maturino, Cirêmia, Juliana. — Dia Santo de guarda. Epístola — Apoc. 7, 2-12. Evangelho — S. Mateus 5, 1-12.

INDULGÊNCIA

Quem, no mês de novembro, cada dia fizer devoções especiais em sufrágio das almas do purgatório, lucrará uma indulgência de 3 anos; plenária, no mês se cumprir ainda estas condições: conf. com., rezar um Pater, Ave e Glória pela intenção do Papa e visita a qualquer igreja ou capela pública. A quem, durante o mês, fizer exercícios em favor das almas, numa igreja ou oratório público: ind. de 7 anos, uma vez por dia; plen. se tiver feito o mesmo exercício durante 15 dias pelo menos e ajuntando conf., com., 1 Pater, Ave e Glória. Em finados começando já ao meio dia do 1.º até meia noite de 2, indulg. toties quoties só aplicável aos defuntos, rezando em cada visita seis Pater, Ave e Glória pela intenção do Papa.

PARA MEDITAR

"Gertrudes, fica tranquila: tua caridade para com as almas do purgatório me foi tão agradável, que, depois de tua morte, ficarás isenta do purgatório e te farei acompanhar ao paraíso por tôdas as almas bem-aventuradas libertadas por tuas orações" (Assim falou Nosso Senhor a S. Gertrudes, que à hora da morte se afligia por não ter feito nada para si, havendo aplicado inteiramente o mérito de suas boas obras às almas do purgatório).

MISSA CAMPAL NO CEMITÉRIO DO CAJU, DIA DE FINADOS

Amanhã, às 16 horas, o pároco da Matriz de Sant'Ana, pe. José Carlos de Macedo, celebrará a Santa Missa em altar campal, no Cemitério do Caju, pelos fiéis da Paróquia, ali sepultados, para a qual estão convidadas tôdas as Associações Religiosas da referida Paróquia.

MISSA NO CEMITÉRIO DO CARMO

Amanhã, às 9 horas, o pe. superior dos Sacramentinos, pe. Angelo Rebaudengo, celebrará a Santa Missa no Cemitério do Carmo, local onde está sepultado o pe. Locatelli.

"A RIQUEZA MATERIAL DA IGREJA"

E' o tema que abordará o professor Gladstone Chaves de Mello, em seqüência à série de conferências que a Juventude Independente Católica Feminina da Paróquia de São José (cidade), vem promovendo tôdas as quintas-feiras, às 18 horas, no auditório do Ministério da Fazenda.

ENCERRAMENTO DO CONGRESSO DIOCESANO

FORTALEZA, 31. Encerra-se hoje, brilhantemente, o Congresso Diocesano que atualmente está sendo realizado em Sobral, em homenagem a d. José Tupinambá da Frota. (Asp.)

MENSAGEM DO PAPA A STEPINAC

CIDADE DO VATICANO, 31. O Papa enviou a seguinte mensagem ao cardeal Aloig Stepinac, arcebispo de Zagreb, por motivo do 25.º aniversário de sua ordenação sacerdotal: "A ti, filho querido, que completas 25 anos bem empregados, com pleno mérito, e cujas firmes virtudes louvamos, em meio a dificuldades, rogando ao Senhor que te conceda o seu reconfôrto, formulamos votos paternais e damos, com afeição, a bênção apostólica" (F.P)

CONVOCAÇÃO DE UM CONSISTÓRIO "PROVAVELMENTE"

CIDADE DO VATICANO, 30. Uma fonte autorizada revelou hoje que o Papa Pio XII "provàvelmente" convocará um consistório no início do próximo ano, a fim de preencher otto vagas no Sacro Colégio dos Cardeais. Salientou a mesma fonte, no entanto, que ainda não foi tomada nenhuma decisão definitiva a respeito. O Consistório se reunirá em janeiro ou fevereiro de 1956. (U.P.)

DANY DAUBERSON

Cantando no jantar dançante de 5.ª-feira
dia 3 de Novembro
na
SOCIEDADE HÍPICA BRASILEIRA

(8017)

PRUDÊNCIA CAPITALIZAÇÃO

COMBINAÇÕES SORTEADAS EM 31 DE OUTUBRO DE 1955

15/30 — NOVOS PLANOS — 10/20

Participaram do Sorteio dos Novos Planos "15/30" e "10/20" sòmente os títulos de número superior a 2.000.000

DJU SDG IMR
XII YLS RMZ XHJ

PLANO "A" ANTIGO

Sòmente participam do sorteio do Plano "A" os títulos que vão de 1 a 2.000.000

PPCj GRGj VQC SLL
NQF ZAFj MXN EST

Todos os títulos contemplados serão LIQUIDADOS IMEDIATAMENTE

Sucursal
Rio de Janeiro: Rua México, 168 — 4.º and.

VINTEM POUPADO VINTEM GANHO

REGISTRO SOCIAL

NATALICIOS

Fazem anos, hoje, os jornalistas Ivondick da Costa Cotrim, Guilherme Malaquias dos Santos, Carlos Santos, Angelo Mário Cerne e sra. Yayá Silveira.

— Transcorre hoje a data natalícia do sr. Waldemar José Francisco, redator-chefe do "Brasiluso". Em sua residência o aniversariante oferecerá aos seus amigos, uma festa íntima.

—⊙—

CASAMENTOS

Realiza-se no dia 4 do corrente, o enlace matrimonial da senhorinha Regina Bruno, filha do sr. e sra. Romeu Bruno, com o sr. Ernani Glauceste Gunha, funcionário aposentado da Caixa Econômica Federal. O ato religioso será efetuado às 10,30 horas, na Matriz de São Judas Tadeu, à rua Cosme Velho, nas Laranjeiras.

—⊙—

HOMENAGENS

Os serventuários da Justiça Eleitoral, aproveitando o ensejo de ter sido o diretor geral do Tribunal Regional do Distrito Federal, dr. Elvo Santoro, condecorado com a "Medalha Marechal Caetano de Faria" e ainda pelo transcurso de sua data natalícia, o homensgearam com o oferecimento de um presente, ocasião em que discursou o dr. Zilmar Bittencourt. A espôsa do homenageado foi oferecida uma corbeille de flôres naturais. Agradecendo a manifestação de apreço o dr. Elvo Santoro elogiou a dedicação e o esforço desenvolvido por todo o funcionalismo da Justiça Eleitoral, no último pleito.

—⊙—

CONDECORAÇÕES

O sr. Prado Kelly, ministro da Justiça, conferiu a "Medalha Marechal Hermes Rodrigues da Fonseca" ao jornalista Carlos da Cunha Barbosa, que serve no seu gabinete. A citada medalha foi mandada cunhar pelo atual titular da Justiça para comemorar o centenário do nascimento do marechal Hermes da Fonseca, que exerceu a Presidência da República.

—⊙—

VIAJANTES

Rumo a Nova Orleans, onde assistirá à convenção anual da Associação Inter-Americana de Imprensa, deixou o Rio, o sr. Herbert Moses, presidente da Associação Brasileira de Imprensa.

—⊙—

MISSAS

Será rezada no próximo dia 13, às 10,30 horas, missa de N.S. do Rosário, padroeira do Paraná. Ao ato, celebrado na Igreja de N.S. do Rosário, à Rua Uruguaiana, deverão comparecer os membros da colônia paranaense.

Nos BARES, RESTAURANTES ou CLUBES... cadeira CIMO

MÓVEIS CIMO

R. INVÁLIDOS, 139
TEL. 22-4372

MATRICARIA F. DUTRA
PROTEJE A DENTIÇÃO DO BEBE

15 anos de garantia

MANOEL AMBRÓSIO FILHO S. A.

LEONAM

Av. Pres. Antônio Carlos esq. Erasmo Braga - Tel. 32-4975

PREVIDÊNCIA SOCIAL

O MINISTÉRIO DA PREVIDÊNCIA

Volta-se a cuidar, nos círculos administrativos e parlamentares, em reforma ministerial prevendo a criação de uma nova pasta, a da Economia. Faz lembrar o projeto encaminhado ao Congresso pelo ex-presidente Getúlio Vargas com êsse e outros objetivos, inclusive a criação de um Ministério isolado para a Previdência Social, desmembrada da pasta do Trabalho, Indústria e Comércio.

O momento é de certo propício a essas cogitações, prestes como está a se inaugurar um novo mandato presidencial. Fizemos nesta Seção, quando do encaminhamento do projeto anterior, uma longa série de comentários sôbre o esquema proposto para o novo Ministério da Previdência Social, nos moldes contidos na mensagem e projeto competentes. Nada sucedeu no ambiente nacional que determinasse alteração naquela ponto de vista, o Ministério da Previdência — como de resto outros Ministérios, virá determinar a abertura de novos horizontes, a implantação de diretrizes mais autônomas às atividades concernentes a cada uma das pastas que fôrem criadas.

No setor previdenciário, só pode haver benefícios como decorrência dêsse novo plano. Existe mesmo até certo ponto conveniência em desmembrar do Ministério do Trabalho o setor das atividades previdenciárias, dada a nítida e crescente diferenciação entre o problema trabalhista e o problema da previdência. As linhas comuns deixaram de ser justaposta para serem paralelas, embora umas e outras se possam encontrar em um ponto determinado, que vem a ser o bem-estar social das classes laboriosas do país. Além disso, já existe, no setor administrativo e no setor da justiça administrativa, uma experiência bem lauta de assuntos previdenciários, nos vinte anos ou mais de que vme se estendendo a atividade previdenciária nacional. Isto tudo já pode se consolidar em um bloco uniforme de ação e não é outra coisa que viria a constituir a finalidade de um Ministério da Previdência.

E há outro fundamento para a defesa dêste ponto de vista: é que o problema previdenciário, na sua fase atual, oferece um panorama semelhante ao do Trabalho, quando se constituí o Ministério competente, obedecendo às normas e princípios básicos da Consolidação das Leis do Trabalho. Há, porém, uma exigência mínima para a realização dêsse plano e para que êle se torne eficiente: é que o Congresso faça passar a Lei Orgânica da Previdência, que já está criando bolor nas comissões da Câmara dos Deputados e ainda nem teve a oportunidade de se oferecer ao debate amplo do Plenário.

Ocorre ainda um ângulo especial a focalizar: qual das duas medidas legislativas deveria vir em primeiro lugar? Uma e outra não se encontram no mesmo grau de evolução dentro do Congresso — sendo que a reforma ministerial mal chegou a vencer o bloqueio da Comissão Mista Interpartidária. E' preciso, pois, coincidir as duas proposições, para que as providências delas decorrentes possam vir à luz com a possível simultaneidade — o Ministério da Previdência e a Lei Orgânica da Previdência Social.

Ao novo Govêrno que se aproxima, êste ângulo do problema social se afigura deveras importante. Oxalá o Presidente eleito saiba cercar-se de técnicos que bem compreendam a conveniência e a oportunidade destas medidas.

(Tôda correspondência contendo consultas deve ser endereçada à Seção de Previdência Social, Redação do *Correio da Manhã*).

50.º aniversário da "Siemens do Brasil"

Foi a primeira firma do ramo da eletrotécnica que se estabeleceu no Brasil

No próximo dia 4 de novembro, a "Siemens do Brasil" comemorará meio século de existência. Essa tradicional firma foi a primeira companhia mundial do ramo da eletricidade que se estabeleceu no Brasil e abriu casa própria no Rio de Janeiro, em 1905. Sua contribuição para o desenvolvimento do país no campo eletrotécnico é notável, não sòmente na produção e aplicação da energia elétrica, como também no setor das telecomunicações.

A cerimônia do jubileu será realizada às 17 horas, no "Golden Room" do Copacabana Palace Hotel, com a presença do mundo oficial e pessoas de destaque da nossa indústria e alto comércio. Na ocasião, serão entregues os títulos relativos à instituição de "Bôlsas Siemens de Aperfeiçoamento" a várias das nossas Universidades, oferecendo a jovens engenheiros eletricistas cursos de aperfeiçoamento, com tôdas as despesas pagas, nas fábricas Siemens na Alemanha.

A festa contará com a presença do ministro do Trabalho, coronel Napoleão Alencastro Guimarães, senador dr. Assis Chateaubriand e do Reitor da Universidade do Brasil, dr. Pedro Calmon, que farão uso da palavra na ocasião. Após a solenidade será servido aos presentes um coquitel nos salões anexos ao "Golden Room". Foram expedidos convites pessoais para essa festa.

CURSOS DÁGUA DE USO COMUM

A Divisão de Aguas do D.N.P.M., do Ministério da Agricultura, vem de considerar públicas e de uso comum dos respectivos Estados os seguintes cursos d'água: Córrego da Prata e Ribeirão da Prata, no município de Pratinha, em Minas Gerais; Ribeirão do Capim, na divisa dos municípios de Florestópolis e Jaguapitam, no Paraná; e Córrego da Grama, Taboão, Jacu e Jacuí, no município do Cunha, no Estado de São Paulo.

As crianças fizeram pose em redor da mesa de doces que, pelo transcurso do primeiro aniversário de Luis Otávio ("o cavalheiro" de cinza claro, ao centro), foi oferecida pelos felizes pais, o casal Laélio Andrade Ornelas e dona Neide Guidi Ornelas. Ao lado do aniversariante (de branco), atento a tudo, o priminho, mais novo que êle cinco dias apenas, Augusto Cesar.

Só mesmo

ARNO...

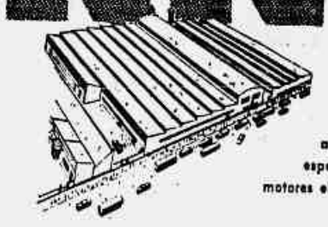

a única indústria brasileira há 15 anos especializada na produção em série de motores elétricos, desde 0,25 HP até 200 HP.

poderia fazê-lo tão perfeito!

MOTOR PARA MÁQUINA DE COSTURA

Adaptável a qualquer máquina de costura, graças ao braço de fixação universal. Apoio firme e cômodo para o pé. Farol fixado na própria máquina: evita trepidação da luz.

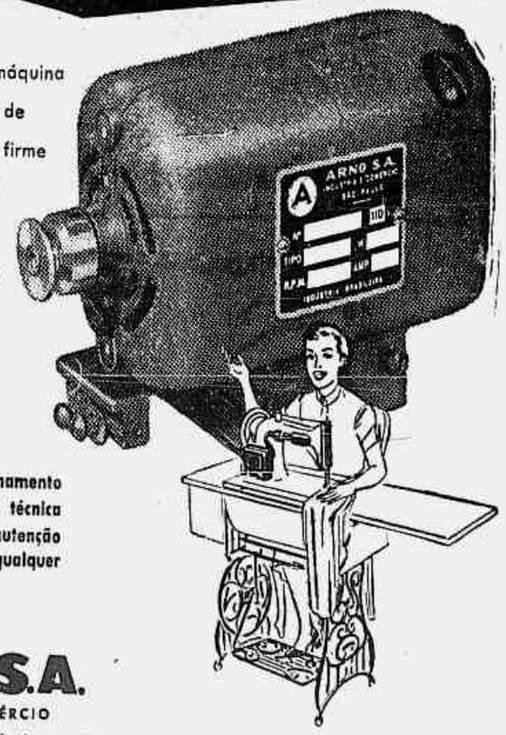

Só mesmo ARNO lhe oferece êste TÊRMO DE GARANTIA:

1) Garantia de perfeito funcionamento
2) Garantia da mais moderna técnica
3) Garantia de serviço de manutenção e peças sobressalentes em qualquer ponto do país.

ARNO S.A.
INDÚSTRIA E COMÉRCIO

Matriz: Avenida Arno, 240 (Moóca) - Tel.: 34-6131 - Cx. Postal 8.217 - São Paulo

À VENDA NAS PRINCIPAIS CASAS DO RAMO

A URBANIZAÇÃO DAS FAVELAS...

(Continuação da 2ª Página)

sara no Congresso Eucarístico Internacional, já havia sido vendido. Uma calúnia a mais. Êsse madeirame, que fôra guardado, já estava sendo enviado para a Praia do Pinto. A Igreja contava que em quatro meses o problema de urbanização da favela da Praia do Pinto estaria resolvido. Duzentas estacas já se tinham batido. Outras favelas se lhe seguiriam.

APÊLO À PREVIDÊNCIA SOCIAL

Declarou d. Helder Câmara ter verificado que cêrca de 80% de todos os favelados do Rio de Janeiro têm profissão certa e são contribuintes dos diversos Institutos de Previdência Social. Uma das finalidades dessa Previdência era levar o bem-estar aos seus mutuários. Logo não podia ela ser indifernte a uma obra de grande vulto que visa precisamente levar êsse mesmo bem-estar aos seus contribuintes. Nas suas pesquisas, pôde o arcebispo testemunhar a injustiça de se propalar que geralmente os favelados não tinham ofício, nem trabalhavam. Ao contrário. Não só nos serviços públicos, como nos domésticos, a maioria podia aí ser recrutada. Essa era uma das preocupações em não remover para longe, para os subúrbios longínquos ou para as remotas zonas rurais, uma parte considerável de favelados do Centro e dos arrabaldes da cidades que no Centro e nos arrabaldes da cidade exercem as suas atividades. A tarefa não era agravar, mas remover dificuldades. As autarquias de previdência social bem assim estariam compreendendo.

APOIO DO CONGRESSO

Contou d. Helder Câmara ter a esperança de que o Congresso aprovará com a maior rapidez o projeto, a êle remetido com a mensagem do presidente da República, pelo qual o govêrno terá o crédito de 50 milhões de cruzeiros para ajudar a urbanização das favelas. Assim, ainda no correr desta semana, o arcebispo e o bispo-auxiliar d. José Távora se entenderão com os líderes dos diversos partidos na Câmara e no Senado.

As últimas palavras do arcebispo resumiram uma advertência: saneadas e urbanizadas as favelas, vivendo-se em outro ambiente, não haveria clima para malandros. De futuro, quando a cidade festejar o seu quarto centenário, o dilema seria êste: ou o malandro mudaria de vida onde outrora fôra uma favela, ou, fatalmente, teria de mudar de bairro.

O CARDEAL CELEBRA A MISSA

Estava d. Helder Câmara a encerrar a sua longa exposição oral, quando chegou o cardeal-arcebispo d. Jayme Câmara. Logo d. Helder terminou, dando-se início à missa campal. A essa hora, uma grande multidão enchia a praça para entoar louvores a Cristo-Rei. O padre Alvaro Negromonte, a proporção que o cardeal celebrava, ia, pelo microfone, explicando o ritual. Quando chegou o momento da Consagração, a banda de música tocou o Hino Nacional.

A missa foi cantada. O prefeito Alim Pedro assistiu-a do começo ao fim.

REUNIAO NO CATETE

Presidida por d. Helder Câmara, presentes o subchefe do Gabinete Civil, sr. Marcos Botelho, o bispo-auxiliar d. José Távora e representantes de organismos oficiais e entidades outras, reuniu-se, ontem, pela manhã no Catete, a comissão que vem estudando a questão da urbanização das favelas nesta capital. D. Helder Câmara focalizou o problema do fluxo migratório para o Distrito Federal onde a questão de moradia se agrava a cada momento. Em conseqüência disso, os núcleos de favelados aumentam constantemente em todos os bairros da cidade. Milhares de criaturas humanas levam ali uma existência sub-humana, na mais horrível promiscuidade, faltando-lhes as condições mínimas de confôrto, dentro dos barracos que brotam como cogumelos numa terra já exgotada. Sôbre serem insalubres e desumanos — salienta o ilustre prelado — as favelas estão se transformando hoje em perigosos fócos de agitação social. Torna-se necessário, portanto, não apenas proporcionar melhores dias a centenas de milhares de seres humanos, mas, também, de salvar a cidade do triste aspecto que empana o brilho da sua civilização e cultura, através de uma obra social e de caridade a que ninguém pode ficar indiferente.

DEBATES

Antes, explicou d. Helder, já tinha se realizado um contacto com engenheiros e especialistas em materiais de construção, visando-se a urbanização da favela da Praia do Pinto.

Agora, todavia, pretende-se estudar meios e modos humanos de estancar o êxodo de populações urbanas e rurais para o Rio de Janeiro em busca da eterna miragem da vida nas grandes cidades. Tinham sido convocados representantes de diversos organismos oficiais e entidades outras ligados ao problema das migrações internas, dos núcleos agrícolas, dos centros industriais que pedem mão-de-obra a fim de que êsses deslocados fôssem conduzidos a locais de trabalho mais receptivos onde possam auferir o gôzo de uma existência mais condigna.

Terminada a explanação de d. Helder, vários participantes da reunião entraram a debater o assunto oferecendo sugestões e expondo os programas de cada órgão ali representado. A vontade de cooperar e a certeza da gravidade do assunto, infiltrada na consciência de todos, permitiu um perfeito entrosamento das providências que serão fixadas, dentro de quinze dias, isto é, em outra reunião a ser realizada no Palácio do Catete.

Ficou assentado ainda que cada um dos presentes na próxima reunião, trouxesse um programa mínimo de atividades que seria imediatamente pôsto em execução transpondo-se, o mais possível, as limitações de ordem burocráticas e solicitando-se sempre que necessário a ação imediata dos Poderes Executivos e Legislativo, para facilitar a ação da Cruzada.

Entre outros, a reportagem assinalou a presença dos seguintes representantes: Instituto Nacional de Imigração e Colonização, Seções várias do Ministério da Agricultura, como Departamento Nacional de Produção Vegetal, Produção Animal, Caça e Pesca, Terras e Colonização; do Serviço Nacional da Malária, Departamento Nacional de Estradas de Rodagem, Departamento de Obras Contra as Sécas, IBGE, Instituto do Sal, Banco do Brasil, Universidade Rural, Prefeitura do Distrito Federal, Comissão do Vale do São Francisco, Hidrelétrica do S. Francisco, Confederação Rural Brasileira, Ação Católica Rural, Técnicos e Especialistas em colonização, imigração, política agrária e órgãos da indústria.

UM DONATIVO

Enquanto falava, na reunião de ontem, recebeu d. Helder Câmara, de uma das pessoas presentes, que o bispo declarou não conhecer, um donativo de vinte mil cruzeiros em cheque.

VÃO-SE AS PRAGAS QUANDO CHEGA TIFA

...a máquina de névoa mortífera, que espalha rápidamente Pulgas, Ratos, Traças, Cupins, Mósca, Mosquitos, Baratas e qualquer outras pragas. Não mancha, não contamina, não intoxica, não deixa cheiro desagradável.

Chame Lasec — para um serviço completo.

Sociedade Com. e Industrial LASEC Ltda.

Fones: 43-9797 ou 23-2101 e 23-4167, Ramal 202

ITINERÁRIO DAS ARTES PLÁSTICAS

JAYME MAURÍCIO

ARTISTAS AMERICANOS EXPÕEM NO RIO

A exposição foi inaugurada pelo Embaixador dos Estados Unidos e sra. James Clement Dunn que aparecem na foto acompanhados do sr. e sra. Alberto Torres

No 11.º andar da Mesbla, acha-se aberta uma das mais interessantes mostras de arte desta temporada: trabalhos de artistas americanos que integraram a representação dos EE. UU. na III Bienal de São Paulo. O catálogo esclarece a natureza da exposição:

"Esta exibição foi organizada para apresentar uma reportagem de artes dos Estados da Costa do Pacífico da América do Norte na III Bienal de São Paulo.

Das duas últimas exibições dos Estados Unidos da América, a primeira deu uma vista panorâmica do desenvolvimento da arte nacional, e a segunda consistiu de um conjunto de trabalhos individuais de quinze artistas, apresentando movimentos de importância nacional.

Essa seleção de trabalhos dos artistas da Costa do Pacífico para a III Bienal de S. Paulo ilustra ainda outro aspecto da arte contemporânea dos Estados Unidos e suplementa as duas últimas reportagens.

Existem três regiões distintas para atividades artísticas na Costa do Pacífico, cada uma com caracteres próprios. O Nordeste consiste de Washington e Oregon com dois centros — Seatle e Portland. Êles têm em comum o clima nublado, a paisagem das montanhas, as florestas, os verdes vales e a abundância de águas de mar, lagos e rios. Califórnia tem dois centros — Los Angeles com clima sêco, panoramas de longas distâncias, desertos, palmeiras, montanhas cobertas de névoa no Sul; e São Francisco, com muitas ladeiras, junto à Baía, e com muito nevoeiro pela manhã. Os artistas de cada um dêsses centros, ainda que tenham em comum conhecimento dos movimentos nacionais e internacionais de caráter geral na arte da Costa do Pacífico, representam dois grupos distintos. Isto não quer dizer que os artistas incluídos na exibição não tenham seu estilo pessoal. Isso quer apenas significar que na vasta classificação do expressionismo abstrato, no qual a maioria trabalha, os artistas de cada região parecem compartir certas características, distinguindo-se, assim, dos grupos das outras regiões.

PROGRAMA DA PETITE GALERIE

Até o dia 5 de novembro — Maria Leontina, prêmio de viagem ao país no último Salão Nacional de Arte Moderna.

6 de novembro — Exposição de trabalhos de Benjamin Silva, Romani, Gilda Reis Neto, Sergio de Campos Mello, Rossini Perez.

20 de novembro — Milton da Costa, primeiro prêmio de pintura na III bienal de São Paulo.

6 de dezembro — Gilda de Carvalho, da Bahia, sôbre o qual acaba de ser publicado um livro da Editôra Progresso.

20 de dezembro — objetos artísticos em relação ao Natal.

1 de janeiro — Marcello Grassman recém-chegado da Europa depois de ter gozado o prêmio de viagem ao estrangeiro ganho em 1952.

15 de janeiro — Grupo Frente.

INTERNACIONAIS

No Museu de Arte Moderna da Municipalidade em Paris foi inaugurado o Quinto Salão de Arte Religiosa.

A grande manifestação anual, que provoca sempre o maior interêsse, apresenta os mais modernos documentos da arte religiosa dos últimos tempos, sempre em progresso, ao lado de verdadeiras relíquias dessa arte datando dos mais recuados tempos do Cristianismo.

oOo

PARIS — Como chave de ouro para a abertura da temporada de exposições do outono, inaugurou-se, no Museu do Louvre, a Exposição de Arte Etrusca.

Êsse grande certame, anunciado desde longo tempo, e que já funcionou, com notável êxito, em Zurique e Milão, coincide com uma recente edição de várias obras de arte consagradas aos Etruscos (Braun, Arthaud, Skira, Plon). Tôdas essas obras, depois de expostas no Louvre, serão encaminhadas, para igual fim, para Hala.

oOo

PARIS — A Galeria Charpentier vai começar o inverno, como no ano passado, com uma grande exposição consagrada à "Escola de Paris 1955". O certame reunirá os mais representativos dos pintores contemporâneos com a originalidade de cada representado apenas por uma tela — sem preocupação de tendências.

Os abstratos são representados especialmente por Atlan, Vasarely, Castro, Beaudin, os realistas por Buffet, Galard, Rebeyrolle, os "naifs" por Desnos, Caillaud, os surrealistas e para-surrealistas por Max Ernst, Coutaud, Domec, Jené, Carzou, Labisse, os "abstratos líricos", por Tsingos. São também apresentados Picasso, André Masson, André Marchand, Roland Oudot, Nicolas Stael, Aizpiri, Lorjou, Minaux e vários outros.

oOo

PARIS — Dividida entre galeria e museu, a "Casa do Pensamento Francês" começa o inverno com importante exposição de "Cartazes e Obras Litográficas de Toulouse Lautrec.

A Exposição Toulouse Lautrec se inaugurará a 25 do corrente, depois de encerrada a Exposição Bonnard que terminará no dia 15. E será seguida, na primavera, por uma exposição de tapeçarias de Jean Luçart.

oOo

LONDRES — Transferida da capital escocesa, Edimbourgo, onde foi admitida durante o Festival, uma seção de telas do grande pintor francês Gauguin foi exposta nesta capital, na Galeria Tate.

O certame, que durará até o fim dêste mês, comporta algumas das primeiras telas de Gauguin, procedentes da Dinamarca e que são quase desconhecidas fora daquele país. E' uma seleção de coleções privadas e de galerias de arte de tôda a Europa e dos Estados Unidos.

oOo

DUBLIN — Uma exposição da "Arte do Cartaz de França", organizada no Museu Cívico desta cidade, pela Embaixada francesa e pela Comissão pelas Relações Culturais do Ministério das Relações Exteriores, foi inaugurada.

O ministro das Relações Exteriores, sr. Cosgrave, proferiu, na inauguração, um discurso enaltecendo a arte do cartaz na França, e lembrando, entre os mais antigos dos modernos artistas que a ela se dedicaram Toulouse Lautrec, Paul Gelin, Saviganc e outros.

oOo

PARIS — O Gabinete de Desenhos do Museu do Louvre acaba de abrir uma exposição consagrada aos desenhos florentinos e sienenses da primeira metade do século XV.

Entre as obras apresentadas, no total de 79, há algumas consideradas obras-primas de Fra Bartolomeo, Andrea de Sarto, Albertinelli Gogliani, Leonardo da Vinci, Rafael e Miguel Angelo.

Cinema no Museu

A SESSÃO DE HOJE NA A.B.I.

Às 18 horas, hoje, no auditório da A.B.I., o Museu de Arte Moderna do Rio realizará a sua sessão cinematográfica mensal para o seu corpo de associados. O programa é verdadeiramente excepcional. Reúne os filmes mais interessantes e bem realizados do Festival Internacional de Filmes sôbre arte, atendendo à incessantes pedidos: I — Immagini Popolari Siciliane, de Mário Verdone e Fernando Birri; II — Masquerage, de Maz de Haas; III — "Goya", de Luciano Emmer e IV — Picasso, também de Luciano Emmer.

O filme sôbre Picasso é considerado o ponto alto do Festival no que diz respeito à arte contemporânea. Realizado em côres, com o próprio Picasso figurando em atividade em seu atelier e outros locais, o filme é realmente uma realização perfeita.

FESTIVAL DE FILMES SÔBRE ARTE

Hoje e amanhã, em virtude de serem dias santificados, não serão realizadas as sessões do Festival. No dia 3, quinta-feira, será dada continuidade ao Festival com a projeção dos programas n.º 5, para assinantes de cartões verdes e alaranjados, integrado pelos seguintes filmes:

I) — "Descobrimento do Brasil" (Brasil) de Marcos Margulies; II) — "Hokusai" (Japão) de H. Teshigawara; III) — "Les Sons Retrouvés" (Bélgica) de Lucien Deroisy; IV) — "Stile di Piero Dela Francesca" (Itália) de Carlos L. Ragghianti; V) — "Luca Signorelli" (Itália), de Bazzoni e Fenelli; VI) — "L'Univers d'Utrillo" (França) de Georges Réquier; VII) — "Begone Dull Care" (Canadá) de Norman McLaren.

AMANHÃ...

(Continuação da 2ª Página)

dia 2: 8 horas — Paróquia de N. S. do Destêrro de Campo Grande; 9 horas — Paróquia de N. S. do Destêrro de Campo Grande; 10 horas — Paróquia do Coração Eucarístico de Jesus do Santíssimo; 11 horas — Paróquia de N. S. do Destêrro de Campo Grande; 16 horas — Paróquia de Santa Sofia de Cosmos; 17 horas — Paróquia de N. S. do Destêrro de Campo Grande.

CEMITÉRIO DE GUARATIBA

Dia 2: 10 horas — Paróquia do Salvador do Mundo de Guaratiba; 17 horas — Paróquia do Salvador do Mundo de Guaratiba.

CEMITÉRIO DE SÃO FRANCISCO DE PAULA

Dia 2: 8 horas — Paróquia de N. S. da Salete de Catumbi; 9 horas — Santuário de N. S. de Fátima de Riachuelo; 10 horas — Paróquia de N. S. de Salete de Catumbi; 11 horas — Paróquia de S. Francisco de Assis da Estrêla; 16 horas — Paróquia de N. S. da Salete de Catumbi.

CEMITÉRIO DA VENERÁVEL ORDEM HI DO CARMO

Dia 2: 9 horas — Paróquia de Sant'Ana; 12 horas — Paróquia de S. João Bosco de Jacarezinho; 17 horas — Paróquia de S. Januário.

CEMITÉRIO DA ILHA DO GOVERNADOR

Dia 2: 9 e 16 horas — Paróquia de N. S. da Ajuda da Ilha do Governador.

A MISSA DO CARDEAL-ARCEBISPO

A Confederação Católica anuncia aos fiéis da Arquidiocese que o cardeal-arcebispo d. Jaime de Barros Câmara, celebrará no dia de finados, missa às 8 horas, no Cemitério de S. Francisco Xavier (Caju).

CINEMA E RÁDIO PARA OS AGRICULTORES

Iniciadas as obras do Laboratório e em andamento as das emissora — Interêsse dos meios rurais

Tiveram início, ontem, as obras de adaptação do prédio da Av. Maracanã, 200, destinado à instalação do novo Laboratório Cinematográfico do Ministério da Agricultura. Essas obras fazem parte do plano de aparelhamento do Serviço de Informação Agrícola, aprovado pelo ministro Munhoz da Rocha, em sua primeira etapa, compreendendo, também, a construção, já em andamento, do abrigo para os transmissores de ondas curtas da Rádio Rural, em Benfica.

Nos dois pavimentos do prédio da Av. Maracanã, cedido ao SIA pelo ex-ministro Apolônio Sales, serão instalados as máquinas e os aparelhos de propriedade daquele Serviço, alguns recuperados, e outros que estão sendo ou serão adquiridos.

Recorda-se que o antigo laboratório cinematográfico foi destruído por violenta incêndio, em março de 1953, quando funcionava no quarto andar do edifício sede do Ministério. Desde, então, não se produziu mais nenhum filme, sendo, porém, enorme a procura de películas educativas e instrutivas, de interêsse agropecuário.

Os recursos para o novo laboratório também foram proporcionados pelo atual titular da Agricultura, que demonstrou, assim, compreender o valor educativo ao rádio e do cinema. Maiores recursos e outras providências, entretanto, ainda se fazem necessários para o funcionamento desses poderosos veículos de divulgação. Por isso, através de acordos com outras instituições interessadas, entre as quais o Instituto Nacional do Mate, o SIA procura obter a ajuda financeira de que carece para colocar a Rádio Rural e o Cinema Agrícola a serviço não só dos demais órgãos de assistência às populações ruais, mas também das entidades particulares empenhadas na obra de soerguimento econômico-social dos nossos municípios.

RÁDIO & TV

VÁRIAS

* *Hoje, às 19 horas, no programa "Brasil Folclórico", produção de Mariza Lira para a Rádio Roquete Pinto, serão focalizadas as superstições, crendices e tradições em tôrno do dia de finados.*

* *Diretamente de seu estúdio sinfônico, a Rádio Ministério da Educação transmitirá hoje, às 21 horas, um concêrto a cargo da Orquestra Sinfônica Brasileira, sob a regência de Eleazar de Carvalho.*

* *Estreará na próxima sexta-feira, às 21 horas e 30 minutos na TV-Rio, Canal 13, a orquestra feminina de ritmos cubanos "Ensueño Tropical".*

* *GOIÂNIA, 31 — Entrou no ar, em caráter definitivo, a emissora goiana "Rádio Anhanguera", dotada de dois transmissores de ondas curta e média, funcionando respectivamente nas freqüências de 1.340 e 6.035 kilociclos. (M.)*

DOS PROGRAMAS DE HOJE

B.B.C.: 20,00 — Sumário das notícias; 20,05 — Sumário dos programas; 20,06 — Rádio panorama; 20,20 — Interlúdio musical; 20,30 — Comentário da Grã-Bretanha; 20,45 — Agropecuária; 21,00 — Noticiário.

Jornal do Brasil: 18,05 — Enquanto a noite não vem; 18,30 — Audições Ponto Azul; 19,00 — O Jornal do Brasil informa; 19,05 — Palestra do Monsenhor Magalhães; 20,00 — Sociais; 20,05 — Programa Jóquei Clube; 20,30 — Audições Palermo; 20,55 — Presente musical; 21,05 — Trailer musical; 21,30 — Viajando com música; 22,00 — O Jornal do Brasil informa; 22,05 — Música deliciosa; 23,00 — Sonata ao luar; 23,30 — Ritmos da Panair; 24,00 — O Jornal do Brasil informa; 0,05 — Encontro em Paris; 0,30 — Romance na madrugada.

Ministério da Educação: 18,00 — Em tempo de jazz; 18,30 — Rádio jornal; 18,35 — Músicas para o jantar; 19,00 — Resenha cafeeira; 19,03 — Música para o jantar; 20,00 — Ao redor do mundo; 20,30 — Seleções musicais; 20,55 — Rádio jornal (4.ª edição); 21,00 — Concêrto sinfônico; 22,00 — Israel no Egito — Oratório de Raendel; 23,55 — Aconteceu hoje.

Nacional: 18,00 — Discos impossíveis; 18,25 — Aventuras do Anjo; 18,35 — Jerônimo; 19,00 — Aconteceu no Catete; 19,05 — Atoman; 19,15 — No mundo da bola; 20,00 — Novela; 20,25 — Repórter Esso; 20,30 — Calendário; 20,35 — Angelino e Arcangel; 21,00 — E' verdade ou é mentira; 21,05 — Revista; 21,30 — A página das nove e meia; 21,35 — A canção da lembrança; 22,00 — A pequena que vale por duas; 22,05 — Tribunal de calouros; 22,30 — Cortina musical; 22,35 — Repórter Esso; 22,40 — Antena política; 23,00 — Reportagem do dia; 23,30 — Grande informativo.

Roquete Pinto: 19,00 — Brasil folclore; 20,00 — Retransmissão do noticiário da B.B.C.; 20,05 — Cenários para música; 20,30 — Rádio reportagem; 20,45 — Atividades da Prefeitura; 21,00 — Recitais; 21,30 — Histórias das cidades brasileiras; 20,00 — Concêrto antigo; 22,30 — Ballet; 23,00 — Ópera cômica.

Na Tupi: 18,30 — Balet; 19,00 — Sua orquestra; 19,20 — Cachinha Teco Teco; 19,40 — Alô doçura; 20,00 — Repórter Esso; 20,20 — Novela; 20,45 — Placard esportivo; 21,00 — Roda Cinzano; 21,20 — Adivinhe o que êle faz; 21,50 — Atualidades; 22,20 — Musical; 22,35 — Idéias e imagens.

Tupi: 18,00 — Oração da Ave Maria; 18,10 — Cine revista; 18,25 — Aperitivo musical; 18,40 — No reino da bicharada; 18,55 — Jornal; 19,00 — Boa noite para você; 19,05 — A vontade do freguês; 20,00 — Diário da metrópole; 20,05 — Sivuca e José Tobias; 20,35 — Qual é o nome desas mulher; 21,00 — Al Neto; 21,05 — Alvarenga e Ranchinho; 21,30 — Leny Eversong; 22,00 — Jornal; 22,05 — Musical.

Vera Cruz: 18,00 — Saudação Angélica; 18,10 — Crepúsculo; 19,00 — Sirio Libanez; 20,00 — Sucesso populares; 21,00 — Olha o telefone; 22,00 — Revelações; 22,30 — Chorinhos e chorões; 23,00 — Correspondente E-2; 23,05 — O que vai pela política; 23,10 — Pregando e martelando; 23,15 — Ritmos melódicos.

VOLUMOSO EXPEDIENTE DO PRESIDENTE DA REPÚBLICA

O presidente da República despachou, no mês de outubro, 4.027 papéis, que lhe foram submetidos pelo subchefe do gabinete civil, sr. Cincinato Galvão Ferreira Chaves assim discriminados: Ministério da Justiça, 633; Ministério das Relações Exteriores, 48; Ministério da Saúde, 45; Ministério da Viação, 2.625; Ministério do Trabalho, 231; Prefeitura do Distrito Federal, 15; DASP, 10, e diversos, 420.

FLORIDA HOTEL

Prédio novo dispondo de 100 aposentos e apartamentos de luxo, com telefone e tôdas as instalações modernas e elevadores "Otis". Restaurante de 1.ª ordem próximo aos banhos de mar.

GRANDE JARDIM

Rua Ferreira Viana, 71 e 77 (Flamengo, Telefone 25-7334) Anexo em frente à Matriz.

Telefone 25-7360 — End. Teleg.: "FLORHOTEL" — Rio de Janeiro (95950)

A VERDADEIRA GELADEIRA DE MÃO GÊLO-PAK

— em material plástico.

Vai onde V. vai.

Conserva o frio 10 hs e leva tudo: bebidas, copos, canudos, gêlo, etc.

Vendas por atacado

Sociedade Com. e Industrial LASEC Ltda.

Av. Rio Branco, 81, 5.º andar — Rio de Janeiro

RÁDIOS Mullard

Com suas peças essenciais protegidas por Tropic Sealed - revestimento de proteção tropical - os Rádios Mullard são insuperáveis em sonoridade e recepção

MULLARD - uma linha completa de receptores, radiofaros e TV de alta qualidade.

Radelsa Rádio-Eletricidade S.A.

Mullard

SÃO PAULO - RIO DE JANEIRO - SALVADOR PORTO ALEGRE - BELO HORIZONTE - RECIFE

11205a

CIA. URANO DE CAPITALISAÇÃO

SOCIEDADE NACIONAL DE PREVIDÊNCIA E ESTÍMULO À ECONOMIA

AUTORIZADA A FUNCIONAR PELO DEC. Nº 30993 DE 5 DE ABRIL DE 1952

CAPITAL SOCIAL — Cr$ 12.000.000,00

CIA URANO DE CAPITALIZAÇÃO

SOCIEDADE NACIONAL DE PREVIDÊNCIA E ESTÍMULO À ECONOMIA

Capital Subscrito e realizado — Cr$ 12.000.000,00

COMBINAÇÕES SORTEADAS EM 31 DE OUTUBRO DE 1955

PLANOS 1 — 2 — 3 e 4

PXH — MVM — GYK — TEO

OIC — YWS — ICJ — GMP

Participaram do sorteio, nestes planos, os títulos que vão de n. 1 a 1.000.000

YOJ — PLANO CINCO — YXH

CSS — RVJ — JSH — DVT

Participaram do sorteio, neste plano, os títulos de numeração superior a 1.000.000

MATRIZ: — S. PAULO: RUA BOA VISTA, 76 - 7.º ANDAR.

SUCURSAIS: — Av. 13 de Maio, 23-A (Banco da Capital) Fone: 22-8597 — Rio de Janeiro: Rua Barão do Rio Branco n. 41 - 8.º andar. CURITIBA: Rua da Bélgica n. 1 - 5.º andar. SALVADOR.

(53872)

a bebida de classe bem brasileira!

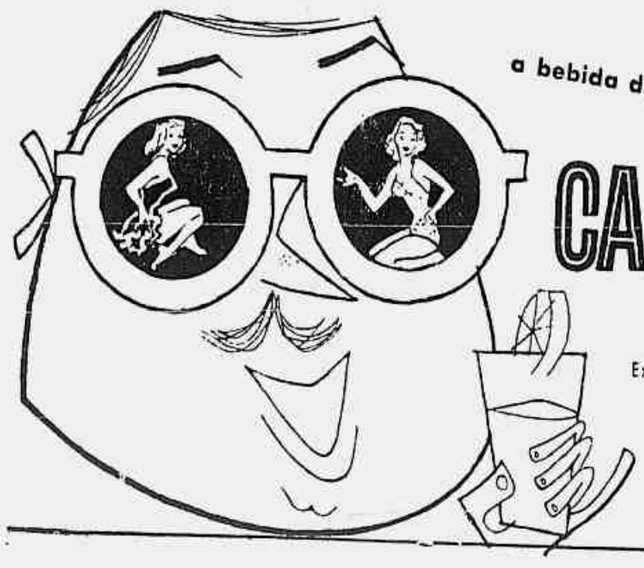

CANA RUM aguardente sêca

Experimente Cana Rum, pura, deliciosa, diferente. Não dá ressaca nem deixa cheiro. Ideal para traçados, coqueteis ou misturas com quaisquer refrigerantes

MÚSICA

DESPEDIDA DE SÉRGIO VARELA CID

Os contatos sucessivos de Sérgio Varela Cid com nosso público abrem ao jovem pianista português, que aqui se encontra em companhia de sua mãe, a violinista brasileira Dora Soares — oportunidade de contribuir para a maior aproximação artística entre as duas pátrias. E' o que êle principiou a fazer, na série de seus recitais e concertos, concluída, domingo, no Rio, em programa da OSB para a juventude, sob a regência de Eleazar de Carvalho, no Teatro Municipal. Não nos veio sòmente como mais um concertista em trânsito, apenas prêso ao cumprimento de alguns contratos. Mas no seu recital de estréia, para a "Cultura Artística", demonstrando conhecimento da nossa música, nos trouxe Villa Lobos e, pouco depois, apresentou no "foyer" do Municipal, primeiras audições de Francisco Mignone. Teve, no Rio e em São Paulo, não sei se em outras cidades, experiência direta de valores e problemas da nossa vida musical. Ele que para nós simboliza, musicalmente, algo do que Portugal, na sua juventude, tem de mais representativo — pode, ao travar relações conosco, na fase tão sensível e receptiva do início da mocidade, tornar-se um interessado na divulgação da nossa cultura musical em seu país. Ao mesmo tempo deve retornar, vêzes sucessivas, ao Brasil, onde só fêz admiradores. Anteontem executando Schumann e Tschaikowky, para o público juvenil da OSB, deu, a êsses adolescentes que amam a música, um belo exemplo de grande vocação musical, excelentemente orientada, e que por isso produz, aos vinte anos, frutos de primeira ordem.

Obteve então um sucesso entusiástico, que principalmente se iria acentuar no Concêrto em si bemol menor, de Tschaikowsky. Das duas obras-primas que interpretou, entretanto, é essa última que, já tendo agora seus problemas árduos de técnica transparentemente resolvidos, mais lucrará com o desenvolvimento natural das fôrças, inclusive física, do concertista. E' obra que exige veemência, e mesmo ênfase, que dependem de manoplas capazes de se assentarem robustamente no teclado. A versão de Varela Cid, nutrida de suas raras qualidades musicais e pianísticas, valeu pela clareza por assim dizer linear, pela nitidez do desenho, que o tempo, segundo uma previsível evolução do artista, se incumbirá de colorir de tons mais intensos. Já agora, no entanto, oitavas vigorosas e ágeis. Senso rítmico sempre agudo. Expressivo "cantabile" do fraseado melódico.

Subtraído ao signo da velocidade por vêzes excessiva que caracterizou sua tradução em data anterior pelo próprio Sérgio Varela Cid, o Concêrto de Schumann, executado na abertura do programa — dentro, também, na audição de domingo, de reconhecível equilíbrio entre a orquestra e o instrumento solista — forneceu-nos nova imagem da sua bela capacidade interpretativa. A delicadeza e a sinceridade do seu sentimento romântico, misto de interiorização sonhadora e de arrebatamento lírico, no clima próprio de Schumann, se expandiram às direitas, servidas pela pureza e a amplitude da técnica, nos três movimentos da partitura. Uma incidental entrada em falso do piano, logo corrigida, não ensombrou o relêvo da interpretação, de certo a melhor que temos ouvido, nos últimos meses, da obra que se alteia entre as maiores da literatura do gênero.

Eleazar de Carvalho, responsável pela acertada participação da orquestra nos Concertos de Schumann e Tschaikowsky, ofertou ainda, entre um e outro, a seu público de jovens, acrescentado, aliás, de numerosa parcela de ouvintes adultos, uma calorosa, eficaz reedição da "Alvorada" de "O Escravo", de Carlos Gomes, de êxito tão compreensível como o que foi alcançado, há pouco, na inauguração do Teatro Municipal de São Paulo. E assim vamos chegando, se é que ainda não chegamos de todo, ao fim da temporada de concertos — fim precoce, que os tempos, melancòlicamente, não são no Brasil, nada propícios à música.

EURICO NOGUEIRA FRANÇA

TEATRO

O TBC EM 1956

Uma excelente temporada em perspectiva — Shakespeare no verso de Bandeira e um Barabbás desconhecido — John Patrick vai levar tôda a colônia ao TBC

Franco Zampari pediu a palavra e deitou falação em São Paulo, revelando os planos do Teatro Brasileiro de Comédia para o ano de 1956. Aqui está, portanto, para conhecimento dos nossos leitores o calendário e repertório do TBC para a próxima temporada.

O ano ser iniciado, em São Paulo, com "Casa de Bonecas", de Ibsen, numa montagem de Ziembinski e desempenho principal de Cacilda Becker, enquanto no Rio, teremos "O Sedutor," de Diego Fabbri, sob direção de Eugenio Kusnet. "O Sedutor" foi apresentado com sucesso, na Paulicéia, pela Companhia de Teatro Italiano, de Renzo Ricci, e está tendo sua estréia entre nós postergada pelo fenômeno "Santa Marta". A peça de Abílio, que deveria fechar com uma quinzena a preços populares, está esgotando lotações com a baixa nos ingressos e conquistando o direito de fazer carreira até o fim do ano. Quem deve estar satisfeito com isso é Maurício Barroso, agora com mais sessenta dias para trabalhar o difícil papel que lhe cabe na peça. Aliás, êle é o único intérprete masculino.

Após esses espetáculos acham-se em pauta "Electra", de Sofocles, "Macbeth" (em tradução de Manuel Bandeira) e "Barabbás", de Ghelderode, no caso de Vaneau solucionar as dificuldades que vem encontrando para o papel título. Em estudos, encontram-se "A Hora da Fantasia", de Anna Bonacci, e "The Teahouse of August Moon", de John Patrick. Estas duas, evidentemente, deverão ser intercaladas entre as tragédias, a fim de que haja o necessário equilíbrio na temporada.

E' sumamente grato, portanto, vêr-se Manuel Bandeira novamente colaborando com o TBC, numa tradução shakespeariana que já se antecipa excelente, dada a amostra de "Maria Stuart". Ao louvar-se a escolha de um tal repertório e de tais colaboradores, não se pode, entretanto, aqui no Rio, deixar de lamentar a falta de oportunidade que nos privará de assistir um "Volpone" e uma interpretação como a de Cacilda em "Maria Stuart". Esperemos que, em 1956, o TBC não deixe de exibir seus grandes espetáculos no Rio, trazendo para o Ginástico "Electra", "Macbeth" e "Barabbás".

"A Hora da Fantasia", de Anna Bonacci, foi um dos êxitos da temporada italiana e francesa em 1953, oferecendo campo vasto a uma boa atriz, pelo seu entrecho e desenvolvimento.

Zampari: Macbeth, Bandeira e cem mil japonêses...

A peça de John Patrick é um sucesso internacional, que teve seu início com uma carreira das mais bem sucedidas que a Broadway conheceu nos últimos tempos, em 1953. Seu tema focaliza o encontro da civilização ianque com a civilização japonêsa, durante a ocupação militar do após guerra. A crítica, considera "The Teahouse of August Moon" como uma das melhores comédias americanas, sendo bastante divertido todo o processo de niponização dos ocupantes que o autor expõe com graça e malícia.

Acreditamos que êste espetáculo seja dirigido por Maurice Vaneau, que já deve possuir a "mise-en-scéne" preparada, pois iria montar a peça de John Patrick para o Teatro Nacional Belga, agora, caso não houvesse assinado contrato com o TBC. Outro detalhe curioso dêste espetáculo é o que se refere ao grande número de figurantes exigidos pelo texto, coisa que pode dar muita dor de cabeça em outras praças que não São Paulo, onde o mais difícil será selecionar os níseis ansiosos por aparecer em cena. Vai haver briga por tôdas as pontinhas.

Não há dúvida que o repertório anunciado por Franco Zampari é de uma seriedade e possibilidade digna de elogios — sem descuidar do porte artístico das peças, não descurou do lado comercial, também importantíssimo num empreendimento do vulto do TBC. Já imaginaram como a colonia irá prestigiar esta submissão dos costumes ianques à tradição do sol nascente? John Patrick vai levar tôda a colônia ao TBC...

FOTOS FAZEM NOTÍCIAS

Vaneau: inaugurou auditório

Maurice Vaneau vem de inaugurar com uma conferência o auditório — sala de ensaios do Teatro Brasileiro de Comédia, em São Paulo, no segundo pavimento da casa da rua Major Diogo. O palco possui as mesmas características daquele em que são representadas as peças do elenco, inclusive no tocante à acustica. O recinto conta com 150 cadeiras, mas Franco Zampari tem intenção de fazer do local uma verdadeira platéia, com inclinação e cem poltronas para o público.

Futuramente, o auditório servirá também para espetáculos experimentais.

Olga Navarro: com Bollini, na "Bernarda Alba"

Flaminio Bollini está em São Paulo, pronto para reencetar suas atividades teatrais, dirigindo a companhia organizada por Fernando de Barros, cuja estréia está prevista para o final da temporada de Armando Couto e Ludy Veloso no "Teatro Maria Della Costa". Desta companhia, aliás, fará parte a atriz Olga Navarro.

Entre as peças que Bollini têm em vista figuram "A Casa de Bernarda Alba", de Lorca, e "A Rosa Tatuada", de Tennessee Williams, além de uma peça de Pirandello. Enquanto a "Bernarda Alba" não oferece maiores problemas para a distribuição de papéis, a peça norte-americana têm no seu principal papel masculino um obstáculo difícil de vencer.

Bollini vem de montar, com sucesso, a julgar pelas referências chegadas até nós de Pernambuco, "Vestido de Noiva", para o Teatro de Amadores da província nordestina.

Paulo Serrado: de volta aos Artistas Unidos

Paulo Serrado estudou teatro em Paris e já atuou nos **Artistas Unidos**, em "Os Filhos de Eduardo" e "Catarina da Rússia", quando da temporada no Fenix e no Copacabana em 1950. Depois outras atividades o absorveram e fizeram com que abandonasse o teatro, embora o interêsse e amor pela ribalta jamais desaparecesse. Tanto que agora está de volta aos mesmos **Artistas Unidos**, para interpretar um dos papéis de "A Fôlha de Parreira", a comédia de Jean Bernard Luc que substituirá "É Preciso Viver", na próxima semana.

"A Fôlha de Parreira" traz de volta Maria Sampaio, simpática e querida estrêla, que fará seu reaparecimento sob direção dêste grande diretor que é Adolfo Celi. Maria Sampaio promete divertir muito nesta alegre crítica à importância do sexo neste meio século.

NOTAS MÉDICAS

SEMINARIO DE EDUCAÇÃO E MEDICINA PREVENTIVA PARA A AMÉRICA LATINA — Em Santiago do Chile, acaba de realizar-se a reunião em epígrafe, promovida pela Oficina Sanitária Pan-Americana e Escritório Regional da OMS para a América Latina. Entre os professôres brasileiros, que ali compareceram em número de 33, figura o dr. Manoel José Ferreira, diretor do Serviço Nacional de Malária do Ministério da Saúde e catedrático de Higiene da Faculdade Fluminense de Medicina. Em palestra com o responsável por esta coluna, o dr. Manoel José Ferreira teve oportunidade de salientar o retumbante êxito obtido naquela reunião. Os participantes foram divididos em 4 grupos de 18, que discutiram durante 6 dias o temário apresentado. Cada grupo elegeu um relator, que apresentou o seu relatório ao grupo de 4 relatores. Êstes, por sua vez, escolheram o relator-geral, que foi o dr. Manoel José Ferreira, do Brasil. O relatório final foi então submetido ao exame do plenário. Daremos, ainda esta semana, uma síntese do trabalho lido pelo delegado brasileiro.

* * *

CURSO DE DIVULGAÇAO DA TEORIA DE PAVLOV — Em prosseguimento na próxima sexta-feira, 4, às 20,30 horas, no mesmo local Estão programadas as seguintes palestras: "Psico-profilaxia da dor do parto", dr. Hirsh Schor — São Paulo; "A terapêutica pelo sono", dr. Washington Loyello — D. Federal; "A vida e a obra de Pavlov", prof. Moraes Coutinho — D. Federal.

* * *

III CONGRESSO MÉDICO DO NORDESTE — Patrocinado pela Sociedade Médica de Pernambuco, foi instalado ontem, em Recife, o III Congresso Médico do Nordeste e XXIII Reunião Anual da Sociedade de Medicina, que se prolongará até o dia 5 de novembro.

* * *

REGRESSOU O DR. ERNANI AGRICOLA — O dr. Ernani Agricola, ex-diretor do Serviço Nacional de Lepra, atualmente membro do Conselho Nacional de Saúde e professor dos Cursos de Saúde Pública, do Ministério da Saúde, retornou ao Rio de Janeiro ontem, pelo avião da Braniff, procedente de Lima, onde representou o Brasil nas reuniões do II Congresso Peruano de Medicina.

* * *

VIAJA PELO MUNDO O DR. FRED L. SOPER — WASHINGTON, D. C. — Dr. Fred L. Soper, diretor da Repartição Sanitária Pan-Americana, Escritório Regional da Organização Mundial da Saúde, acaba de iniciar uma viagem pelo mundo, no decorrer da qual visitará três das seis regiões da OMS, a fim de observar as condições sanitárias e os programas que possam ser de interêsse para o trabalho que se leva a efeito no continente americano, sob a sua liderança. Irá primeiro a Honolulu, de onde seguirá viagem para Tóquio e Taipeh (Formosa), de onde partirá para Hong-Kong e Manila, sede do Escritório Regional da OMS para o Pacífico Ocidental. Naquela região demorar-se-á alguns dias, em companhia do diretor regional, dr. I. C. Fang. Deixando Manila, passará por Singapura, Bangkok, Calcutá, Madras, Colombo, Bombaim e Nova Delhi, onde se localiza o Escritório Regional do Sudeste da Ásia, cujo diretor regional é o dr. C. Mani. Seu próximo ponto de parada será Karachi, capital do Paquistão, localizada na Região do Mediterrâneo Oriental; em seguida, Istambul e Genebra, sede da OMS, onde deverá chegar a 6 de janeiro, a tempo de comparecer à reunião da Comissão Executiva da OMS, volvendo em seguida a Washington, por volta do fim de janeiro. Dr. Soper está principalmente interessado em observar o que tem sido feito, em outras regiões do globo, dentro do programa geral de erradicação da malária. Êsse programa, lançado por ocasião da VIII Assembléia Mundial da Saúde, reunida na Cidade do México em maio último, tem como objetivo extinguir completamente, no mundo inteiro, a secular doença.

* * *

NO RIO, AMANHÃ, O DR. CHEVALIER JACKSON — O dr. Chevalier Jackson, famoso especialista em cirurgia pulmonar, de Filadélfia, deverá chegar ao Rio amanhã, quarta-feira, num Clipper da Pan American, para uma visita de dois dias à capital brasileira. Acompanhado do dr. Henry Pilling, o dr. Jackson está realizando uma excursão pela Argentina, Uruguai, Brasil e Venezuela. Sua partida para Caracas está prevista para o dia 4, em outro Clipper da PAA.

F. S.

ESMERALDA BRASILEIRA EM EXPOSIÇÃO NA GRÃ-BRETANHA

Presente da Família Real do Brasil, no século passado

LONDRES: — Foi inaugurada recentemente em Birmingham uma exposição de pedras preciosas projetada durante dois anos e que talvez não seja igualada durante uns 15 anos.

A principal atração dessa exposição é uma esmeralda de coloração perfeita que pesa cêrca de 1.384 quilates, presenteada ao Duque de Devonshire pela Família Real Brasileira no século passado. Trata-se da conhecida esmeralda "Devonshire" emprestada pelo atual duque para a mostra em questão.

A Rainha também emprestou um valioso conjunto de diamantes para a exposição.

Entre as pedras não-lapidadas encontra-se uma água-marinha natural de 14 polegadas de altura pràticamente perfeita e pesando 28.504 quilates. Dessa pedra talvez possam ser tiradas 100 ou 150 admiráveis pedras: êsse trabalho, ao que se calcula, levaria 5 anos. Há também um diamante bruto de 167 1/2 quilates.

A exposição foi organizada pelo Museu e Galeria de Arte de Birmingham. (*B. N. S.*).

CINEMA

"A TÚNICA ESCARLATE", de John Sturges

Cornel Wilde, Anne Francis

◆ *Após,* Bad Day at Black Rock *(Conspiração do Silêncio), John Sturges realizou, também em CinemaScope & EastmanColor,* The Scarlet Coat *(A Túnica Escarlate), drama histórico, que focaliza, baseado num "script" de Karl Tunberg, a traição do general Benedict Arnold e o papel desempenhado nessa fase da Revolução pelo major inglês John André, que foi capturado, julgado e executado como espião pelas fôrças americanas.*

O filme foi rodado na região do Hudson River, perto de Tarrytown, Nova York, nos locais onde se desenrolaram os acontecimentos. Cornel Wilde é o protagonista — o major John Bolton, da contra-espionagem americana. Michael Wilding vive John André, e Robert Douglas, vilão de tantas fitas, personifica Benedict Arnold, um dos maiores vilões da história dos Estados Unidos — aparecendo ainda, com proeminência, George Sanders, como o médico e conspirador Jonathan Odell, e Anne Francis, que toma conta do ângulo romântico da narrativa. Entre os coadjuvantes, os melhores são John McIntire (o general Robert Howe), John Dehner (Nathanael Greene), Paul Cavanagh (Sir Henry Clinton) e Rhys Williams. Os personagens vividos por Cornel Wilde e Anne Francis são, dentre os mais importantes na intriga, os únicos fictícios.

Na opinião de alguns críticos americanos, John Sturges saiu-se bem da emprêsa, embora não tenha conseguido colocar-se, com The Scarlet Coat, *no nível a que se elevou com* Bad Day at Black Rock.

A primeira e a última

◆ Muitas obras de Ernest Hemingway já foram levadas à tela. Entre as novelas: *A Farewell to Arms* (Adeus às Armas), por Frank Borzage, com Gary Cooper, Helen Hayes e Adolphe Menjou; *For Whom the Bells Toll* (Por Quem os Sinos Dobram), por Sam Wood, com Gary Cooper e Ingrid Bergman; *To Have and Have Not*, primeiro por Howard Hawks, com Humphrey Bogart e Lauren Bacall (*Uma Aventura na Martinica*), depois por Michael Curtiz, com John Garfield e Patricia Neal e outro título, *The Breaking Point* (Redenção Sangrenta). Entre os contos: *The Killers* (Assassinos), por Robert Siodmak, com Burt Lancaster e Ava Gardner; *My Old Man*, sob o título de *Under My Skin*, por Jean Negulesco, com John Garfield e Micheline Presle; *The Snows of Kilimanjaro* (As Neves no Klimanjaro), por Henry King, com Gregory Peck, Susan Hayward e Ava Gardner.

Agora, a 20th Century-Fox anuncia a filmagem, sob a direção de Howard Hawks, de *The Sun Also Rises*, a primeira novela que Hemingway publicou. Ao mesmo tempo, também será levada à tela a última obra do grande escritor, *The Old Man and the Sea* — pelo produtor Leland Hayward (Warner Brothers), com Spencer Tracy como protagonista.

VistaVision

◆ Como o CinemaScope, o VistaVision também já conseguiu impor-se, entre as últimas conquistas técnicas do cinema. Atualmente, o que se observa nos quadros da produção americana é a "coexistência pacífica" dos dois processos. A Paramount, inventora do VistaVision, desde o fim do ano passado vem submetendo a esta técnica tôda a sua produção.

Os seguintes filmes em VistaVision, já exibidos nos Estados Unidos, brevemente serão lançados no Brasil.

White Christmas (Natal Branco), de Michael Curtiz, com Danny Kaye, Bing Crosby, Vera-Ellen, Rosemary Clooney.

Three Ring Circus (Os Reis do Circo), de Joseph Pevney, com Dean Martin & Jerry Lewis, Joanne Dru, Zsa Zsa Gabor.

Strategic Air Command (Comandos do Ar), de Anthony Mann com James Stewart, June Allyson, Frank Lovejoy, Alex Nicol.

Run for Cover (Fora das Grades), de Nicholas Ray, com James Cagney, John Derek, Viveca Lindfords.

We're No Angels (Veneno de Cobra), de Michael Curtiz, com Humphrey Bogart, Aldo Ray, Peter Ustinov, Joan Bennett.

The Seven Little Foys (Um Corinson, com Bob Hope, Milly Vitale, James Cagney (numa ponta).

The Far Horizons (Aventura Sanga e Sete Ases), de Melville Shavelgrenta), de Rudolph Maté, com Charlton Heston, Fred MacMurray, Donna Reed, Barbara Hale.

You're Never Too Young (O Menino), de Norman Taurog, com Dean Martin & Jerry Lewis, Nina Foch, Diana Lynn.

To Catch a Thief (Ladrão de Casaca), de Alfred Hitchcock, com Cary Grant, Grace Kelly, John Williams.

Lucy Gallant (Lucy Galante), de Robert Parrish, com Jane Wyman, Charlton Heston, Claire Trevor.

Desperate Hours (Horas de Desespêro), de William Wyler, com Humphrey Bogart, Fredric March, Arthur Kennedy, Martha Scott, Mary Murphy.

The Girl Rush, de Robert Pirosh, com Rosalindo Russell, Gloria de Haven, Fernand Lamas, Eddie Albert.

Terminados, mas ainda inéditos: *The Trouble With Harry* (O Terceiro Tiro), de Alfred Hitchcock, com Edmund Gwenn, John Forsythe, Shirley McLaine; *The Rose Tattoo*, de Daniel Mann, com Burt Lancaster e Anna Magnani; *The Court Jester* (O Bôbo da Côrte), de Robert Parrish, com Danny Kaye, Glynis Johns e Angela Lansbury; *The Man Who Knew Too Much* (O Homem que Sabia Demais), de Alfred Hitchcock, com James Stewart e Doris Day.

CINEMA NO MUSEU

◆ Hoje no auditório da ABI (18 horas), o Museu de Arte Moderna do Rio de Janeiro realiza a sua sessão habitual para os sócios, apresentando alguns dos filmes que alcançaram maior sucesso no Festival "Dez Anos de Filmes sôbre Arte". Os seguintes:

1. *Immagini Popolari Siciliane*; 2. *Masquerage*; 3. *Goya*; 4; *Picasso*.

◆ No dia 3, quinta-feira, prosseguirá o Festival, com o programa n.º 5, assim constituído:

1. *Descobrimento do Brasil* (Brasil), de Margos Margulies.
2. *Hokusai* (Japão), de H. Teshigawara.
3. *Les Sons Retrouvés* (Bélgica), de Lucien Deroisy.
4. *Stile di Piero Della Francesca* (Itália), de Carlo L. Ragghianti.
5. *Luca Signorelli* (Itália), de Lazzoni e Fenelli.
6. *L'Univers d'Utrillo* (França), de Georges Réquier.
7. *Begone Dull Care* (Canadá), de Norman McLaren.

Dr. SPINOSA ROTHIER
DOENÇAS SEXUAIS E URINARIAS — TRATAMENTOS E OPERAÇÕES DA PRÓSTATA. Rua Senador Dantas, 44 - 3.º andar. Tel. 22-3367. (63487)

Banco Andrade Arnaud S.A.
O BANCO QUE APLICA NO RIO DE JANEIRO TÔDAS AS DISPONIBILIDADES
Matriz: R. 7 de Setembro, 32 - Tel. 32-8010
Ags.: Bonsucesso - Lapa - Pilares - Jacaré - Grajaú - Acre e Rosário

A "BRASILIANA" NO MUNICIPAL

No artigo aqui publicado sôbre a récita de estréia da "Brasiliana", no Municipal, houve, na referência a alguns dos principais artistas, uma confusão de nomes. Berni Baia é o destacado, extraordinário dançarino, que aplaudimos no "Candoblé". Haroldo Costa, citado, por engano, em seu lugar, é um dos hábeis ritmistas do aplaudido conjunto.

NA TEMPORADA DE BALLET

Maria Tallchief e André Eglevsky, primeiros bailarinos do ballet "Center City", de Nova York, foram convidados pela direção do Teatro Municipal para tomar parte no "Festival do Rio de Janeiro".

Embarcam a 12 de novembro, a fim de cumprir 2 semanas de espetáculos, que incluirão, nos seus programas, bailados como: "O Lago dos Cisnes"; "Silfides"; "Silvia" (Pas-de-deux), "Gaitê Parisienne"; e "Quebra Nozes".

A viagem dêsses dois famosos bailarinos está sob a responsabilidade do "American National Theatre and Academy", e a permissão de ausência lhes foi concedida pelos diretores do ballet "Center City", de Nova York.

TERIA DESCOBERTO O SEGREDO DO VERNIZ DE STRADIVARIUS

GÊNOVA, 30 — Um fabricante de violinos residente na localidade de Pegli afirmou que descobriu a fórmula para envernizar empregada por Stradivarius em seus famosos violinos. O maestro Eraclio Raineri declarou que encontrou a fórmula no interior de um Stradivarius, que um seu
des em Marselha. Acrescentou Raineri que experimentou o vernis em cinco violinos, os quais produziram os sons característicos de um Stradivarius legítimo.

Revelou ainda o maestro Raineri que dois dos ingredientes descritos na fórmula que encontrou são uma goma adesiva e gutapercha — habitualmente empregados para envernizar violinos — e o terceiro uma resina obtida de uma planta rara da Índia. A data do violino que continha a fórmula é a de 1737, data em que faleceu Stradivarius.

Maneiras de Escrever Melhores Cartas

É melhor pensar nos problemas do destinatário e não nos seus. Ao escrever, seja você mesmo... as melhores cartas são as que se escrevem como se falaria. Em Seleções de novembro você encontrará alguns conselhos que o ajudarão a ser eficiente por escrito, além de 32 outros artigos de profundo interêsse humano e o resumo de um livro fascinante: «Minha Espôsa Russa». Adquira ainda hoje o seu exemplar de Seleções de novembro. À venda em tôdas as bancas de jornais.

PUBLICAÇÕES

Recebemos as seguinte:

Engenharia Mineração e Metalurgia, n. de setembro; **Problemas e Soluções** — Carta Mensal do Conselho Técnico da Confederação Nacional do Comércio, n. de setembro; **Boletim Econômico e Social da Tunísia**, n. de setembro; **Mensagem Econômica**, da Associação Comercial de Minas, n. de setembro; e Carta Semanal, de 22 a 29 de setembro; **Publicações Médicas**, n. de agôsto, comemorativo do 25.º aniversário de fundação desta revista especialisada; **Boletim**: Club Municipal, n. de outubro, com noticiário sôbre as festividades do dia do servidor municipal, reportagens e notícias de assuntos diversos e do Clube; **Revista Brasileira de Panificação**, n. de setembro; **Boletim da Comissão Brasileiro-Americana de Educação Industrial**, n. de setembro; **Reformador**, da Federação Espírita Brasileira, n. de outubro; **Liga Marítima Brasileira**, n. de setembro; **Jornal Odontológico**, n. de outubro; **Vida Juvenil da Vida Doméstica**, n. de outubro, com histórias em quadrinhos, número em homenagem ao dia da Asa; **Notícias da União da África do Sul**, n. de 23 de setembro; **Boletim do Escritório Brasileiro de Fomento do Comércio Internacional**, n. do bimestre agôsto-setembro; **The Scribe**, do Cairo, n. de agôsto; **Boletim Econômico e Financeiro do Banco Português do Atlântico, de Portugal**, n. de 8 de agôsto; **Notícias da Indonésia**, da Embaixada no Brasil, n. de 17 de outubro; **Revista da Associação Comercial**, n. de 10 de outubro; **Boletim do Centro e Federação das Indústrias do Estado de São Paulo**, n. de 24 de outubro; **O Agronômico**, do Instituto Agronômico de Campinas, S. Paulo, ns. de janeiro a dezembro de 1954; **divulgação Cooperativista**, da S. A. I. C. do Estado do Rio, n. de setembro; **Divisão do Impôsto de Renda**, Relatório das atividades do ano de 1954; **Boletim da Associação Brasileira de Odontologia**, n. de 21 de outubro; **Boletim Estatístico**, do I. B. G. E. n. do trimestre julho-setembro de 1955.

LUCRE COM O SEU TALENTO E... FAÇA UM TESTE PARA CINEMA, TV, OU NA FOTO-ARTE PUBLICITÁRIA.
FILMINDUSTRIA J. GATI
Av. Copacabana, 129 - sala 201
F. 37 7053 (51627)

A FRANÇA EM REVISTA

Paris — "Gaspar Diaz" vai interromper sua carreira em novembro próximo.

Jacques Herbertot acaba de contratar, para sucedê-lo, o "ballet" japonês Kabuki, que atualmente está dando uma série de representações no Covent Garden, de Londres.

A companhia nipônica apresentará um espetáculo aliando a arte dramática e lírica aos movimentos coreográficos. (SII)

Paris — Foi eleito presidente da Sociedade dos Autores e Compositores Dramáticos o escritor René Fauchois.

O novo presidente sucede a Roger Ferdinand, que renunciou o cargo para assumir as funções de diretor do Conservatório. (SII)

Paris — Paris vai ter mais um espetáculo inédito. Uma "troupe" de mágicos hindus, que nunca deixou seu país, vai localizar-se no teatro de "L'Etoile. A "troupe" dirigida pelo famoso mágico Sorcar, com orquestra indiana típica e sete toneladas de cenários, dará representações durante quatro semanas, a partir de 15 de novembro vindouro. (SII)

Paris — "Bel oiseau sans souci" é o título provisório de uma nova peça de Marcel Aymé, que André Barsacq vai apresentar no Atelier, em fins de dezembro.

A ação passa em uma escola, da qual o "professor" será Jacques Dubby. Na peça certos personagens se transformarão em pássaros, recordando o "Chantecler" de Rostand. (SII)

Paris — Voltou à atividade o Instituto Coreográfico, fundado há nove anos.

A temporada 1955-56 iniciou-se, na Biblioteca da Opera, com uma conferência tendo como tema "As tendências atuais do "ballet" na França "figurando no quadro de uma série intitulada "Horizontes coreográficos no mundo".

Depois da Exposição Carlotte Zambelli, que reuniu fotos e lembranças, o Instituto realizou uma Exposição Ana Pavlova, que deverá inaugurar-se em janeiro do ano próximo, por ocasião do 25.º aniversário da morte da notável dançarina. Uma homenagem será então prestada àquela cujo nome vive inesquecivelmente ligado à grande dança da "Morte do Cisne". (SII)

AUDIÇÃO PÚBLICA DE OBRAS DE VILLA-LOBOS

Para atender a solicitações, as audições públicas de obras de Villa-Lobos continuarão amanhã, às 17,00 horas, apresentando música sacra.

A seguir, os interessados deverão escolher uma das seguintes obras:

I — 1.º ou 5.º Concêrto para piano e Orquestra;
II — "Papagaio do Moleque";
III — Uma das suites do "Descobrimento do Brasil".

AULAS PRÁTICAS DE RÁDIO
AVISO
"ELECTRA" leva ao conhecimento dos senhores interessados que, no próximo dia 8 de novembro, terão início as novas turmas do seu famoso curso de AULAS PRÁTICAS DE RÁDIO, pela manhã, à tarde e à noite. Aproveite as últimas vagas disponíveis. — "ELECTRA" RADIO LTDA. — Rua do Ouvidor, 164 - 3.º andar (elevador) — Edifício da Papelaria Ribeiro, (Electra) não tem filiais. Fundada em 1938. (80968)

SAL DE CARLSBAD EFERVESCENTE
de Giffoni. Efeitos terapêuticos idênticos aos do sal obtido por evaporação de água da respectiva fonte. Precioso antiácido, diurético, laxativo e colagogo eficaz das diversas afecções do estômago, fígado e intestinos, gastro-enterites, gastrites, gastralgias, úlceras do estômago, catarro gástrico crônico, prisão de ventre, indigestões, cálculos biliares, hepatites e diabetes e obesidade. Receitado, diàriamente, pelas sumidades médicas. Cxa. Postal, 845 — Rio. (30230)

CARTAZ DE HOJE

BOATES

ARPEGE — "Waldir Calmon — Louis Cole e Diamantina Gomes".
BEGUIN — Tel. 25-7272 — "Brasil, de Pedro a Pedro", com Silveira Sampaio e Diana Morel.
CANOAS — Tel. 37-0235 — "Música e Dança".
CASABLANCA — Tel. 26-7437 — "O Samba Nasce no Coração", com o Pessoal da Velha Guarda — Consuelo Leandro e Teresinha Austregésilo, às 23,30 e 1,30 horas.
CIRO'S — Tel. 37-1191 — "Música e Dança".
DRINK — "Djalma Ferreira e seus Milionários do Ritmo".
MAXIM'S — Tel. 37-0044 — "Música e Dança".
MEIA NOITE — (Copacabana Palace) — Tel. 57-1818 — "Amália Rodrigues".
NIGHT AND DAY — Tel. 32-8863 — "A Grande Revista", com Grande Otelo e Silvia Fernanda.
NOVO MUNDO — Tel. 27-3566 — "Carlinhos e seu Conjunto".
SACHA'S — "Sacha — Murilo Almeida e Gerge Green".
TUDO AZUL — Todas as Noites, "Guimarães Ao Piano".

TEATROS

COPACABANA — "É Preciso Viver" (Come Back Little Sheba), de William Inge, com Graça Mello, Iracema de Alencar, Ana Edder e o elenco dos Artistas Unidos. Um sucesso na Broadway e em Hollywood.
DULCINA — "Piu Piu Para Você", revista de Cesar Ladeira e Renata Fronzi, com uma seleção dos cafés-concêrto, montados pelo duo.
GINASTICO — "Santa Marta Fabril S. A.", peça de Abílio Pereira de Almeida, que vem de bater todos os recordes de bilheteria em São Paulo. Direção de Celi e magnífica interpretação do elenco do T. B. C.
GLÓRIA — "Miloca Recebe Aos Sábados", de Cló Prado, trazendo de volta ao Rio a inconfundível Dercy Gonçalves.
SERRADOR — "Ponha A Mulher No Seguro", comédia de J. Ruy, com Roulien, Nelly Rodrigues, Cataldo e Catalano.
RECREIO — "Sonho De Valsa", opereta que marca a estréia da Companhia Celestino & Moreno.
RIVAL — Reaparecimento de Almée no vaudeville de Feydeau, "Espôsa Em Circulação".
REPUBLICA — 22-0271 —:
FOLLIES — "Color Revue", uma produção musical estrelada por Sônia Mamed.
JARDEL — "Precisa-se De Um Presidente", revista de bôlso que traz de volta José de Vasconcelos e Geysa Boscoli ao Teatrinho de Copacabana.
MADUREIRA — "Vê Se Me Esquece", revista de H. Ferreira, com Zaquia Jorge e seu elenco.
CARLOS GOMES — "O Ébrio", com Vicente Celestino, trazendo de volta ao palco seu maior sucesso artístico.
TABLADO — Ao sábados e domingos uma peça para crianças de Maria Clara Machado: "Fantasma Pluft".

CINEMAS — Cinelândia

CAPITÓLIO — 22-6780 — "Jornais — Desenhos e Curiosidades".
IMPÉRIO — 22-9348 — "Lágrimas Da Rebeldia", com Jamie Smith — Diframati.
METRO — 22-6490 — "Sementes De Violência", com Glenn Ford — Anne Francis. — (U.S.).
ODEON — 22-1508 — "O Morro Da Traição", com Lex Barker — Mala Powers. — Colorido. — (U.S.).
PALACIO — 22-0833 — "O Egípcio", com Jean Simmons — Victor Mature. — Colorido. — (U.S.).
PATHÉ — 22-8795 — "O Último Encontro", com Alida Valli — Amedeo Nazzari. — (Ital.).
PLAZA — 22-1097 — "Sabrina", com Humphrey Bogart — Audrey Hepburn — William Holden. — (U.S.).
REX — 22-6327 — "Chico Viola Não Morreu", com Cyll Farney — Inalda — Eva Wilma. — (Nac.).
RIVOLI —
VITÓRIA — 42-9020 — "Rebelião Dos Brutos", com Rod Cameron — Joan Leslie. — (U.S.).

Centro

FLORIANO — 43-8074 — "O Morro Da Traição".
IDEAL — 42-1216 — "Nas Selvas De Zanzibar".
IRIS — 42-0763 — "O Segrêdo Da Ilha Do Tesouro".
COLONIAL — 42-8512 — "Sabrina".
CINEAC — 42-6024 — "Curiosidades — Comédias — Desenhos e Jornais".
MARROCOS — 22-7970 — "Prazeres De Paris".
MEM DE SÁ — 42-6024 — "Rebelião Dos Brutos".
OLÍMPIA — 42-4983 — "Sós E Abandonados".
PRESIDENTE — 42-7128 — "O Último Encontro", com Alida Valli — Amedeo Nazzari. — (Ital.).
PRIMOR — 43-6681 — "Sabrina".
RIO BRANCO — 43-1620 — "Espírito Indomável".
SÃO JOSÉ — 42-0592 — "Disque "M" Para Matar".

Bairros — Subúrbios

ABOLIÇÃO — "O Morro Da Traição".
ALFA — 29-8215 — "Terra Dos Meus Sonhos".
ALASKA — "O Morro Da Traição".
ALVORADA — "Malhas Da Lei", com Jack Webb — Colorido. — (U. S.).
AMÉRICA — 48-1519 — "O Morro Da Traição".
ANCHIETA — "A Carne E O Dia-
ART-PALACIO — 57-2795 — "O Ulbo".
timo Encontro", com Alida Valli — Amedeo Nazzari. — (Ital.).
ASTÓRIA — 47-0466 — "Sabrina".
AVENIDA — 48-1667 — "Lágrimas Da Rebeldia".
AZTECA — 45-6813 — "Rajadas De Ódio", com Alan Ladd — Marisa Pavan. — Colorido. — (U. S.).
BANDEIRA — 28-7575 — "Têrça-Feira Trágica".
BANDEIRANTE — 29-3262 — "Messalina".
BELMAR — "O Rastro Da Bruxa Vermelha".
BENTO RIBEIRO — "Torrente De Paixões".
BARONEZA —
BONSUCESSO — "O Morro Da Traição".
BOTAFOGO — "Rebelião Dos Brutos".
CARIOCA — 28-8178 — "Chico Viola Não Morreu".
CAMPO GRANDE — "História De Três Amores".
CARUSO COPACABANA — "Rajadas De Ódio".
CATUMBI — 22-8753 — "O Laço Do Carrasco".
COLISEU — 28-8753 — "Rajadas De Ódio", com Alan Ladd — Marisa Pavan. — Colorido. — (U. S.).
COPACABANA — 57-5134 — "O Morro Da Traição".
ESTÁCIO — 32-2823 — "O Portico Da Glória".
FÁTIMA — "Pantano Sinistro".
FLUMINENSE —
FLORESTA — "Aliança De Sangue".
GLÓRIA — "Rainha De Sabá".
GUANABARA — 26-0339 — "Lágrimas Da Rebeldia".
HADDOCK LOBO — 48-9610 — "Sabrina".
IRAJÁ — 29-0330 —
IGUAÇU — "Pelo Amor De Meu Amor".
IMPERIAL — "Nas Selvas De Zanzibar".
IMPERATOR — "Rajadas De Ódio", com Alan Ladd — Marisa Pavan. — Colorido. — (U.S.).
IPANEMA — 47-3806 — "O Morro Da Traição".
LEBLON — 27-1805 — "Chico Viola Não Morreu".
LEME —
LEOPOLDINA — "Chico Viola Não Morreu".
MADRID — 48-1184 — "A Viúva Negra".
MADUREIRA — "Rebelião Dos Brutos".
MARACANÃ — 48-1910 — "Nas Selvas De Zanzibar".
MARAJÁ — "Os Sete Pecados Capitais".
MARAJÓ — "Uma Garota De Sorte".
MARIANA — 28-1357 — "Além Do Sahara".
METRO COPACABANA — 37-9797 — "Sementes De Violência", com Glenn Ford — Anne Francis. — (U.S.).
METRO TIJUCA — 48-9970 — "Sementes De Violência", com Glenn Ford — Anne Francis. — (U.S.).
MAUÁ — "O Último Encontro", com Alida Valli — Amedeo Nazzari. — (Ital.).
MASCOTE — 29-2411 — "Sabrina".
MODERNO — 812 — "Paixão Nas Selvas".
MONTE CASTELO — 29-2250 — "Chico Viola Não Morreu".
MOÇA BONITA — "Chico Viola Não Morreu".
MEIER — 26-1222 — "É Dêste Que Eu Gosto".
MIRAMAR — "Lágrimas Da Rebeldia".
NATAL — 48-1480 — "Pelo Amor De Meu Amor".
OLINDA — 48-1032 — "Sabrina".
ORIENTE — 30-1131 — "Vida Em Brumas".
PALACIO SANTA CRUZ — "Ladrão De Veneza".
PARAISO — 30-4111 — "Gloriosa Consagração".
PARA TODOS — 29-3191 — "O Último Encontro".
PAX — 27-6621 — "Rainha Cigana".
PENHA — 30-1121 — "Sós E Abandonados".
PILAR — 29-6460 — "Cidade Atômica".
PIRAJÁ — 47-2668 — "Lágrimas Da Rebeldia".
POLITEAMA — 25-1143 — "Antro Da Perdição".
RAMOS — 30-1094 — "Música E Romance".
REALENGO — "Ratos Humanos".
RIDAN — 42-1693 — "Região Do Ódio".
RITZ — "Sabrina".
ROSÁRIO — 30-1889 — "Festa Brava".
RONI — 27-8245 — "Como Agarrar Um Milionário".
SANTA CRUZ —
SANTA HELENA — "Tormenta No Alaska".
SANTA CECÍLIA — 30-1823 — "Recruta Enamorado".
SANTA ALICE — "Como Agarrar Um Milionário".
SÃO GERALDO — 30-0282 — "Luta Por Um Trono".
SÃO JERÔNIMO — "Antro Da Perdição".
SANTO AFONSO — "Disque "M" Para Matar".
SÃO LUIZ — 25-7679 — "Chico Viola Não Morreu".
SÃO PEDRO — 30-4181 — "Rajadas De Ódio", com Alan Ladd — Marisa Pavan. — Colorido. — (U.S.).
TIJUCA — 48-4518 — "Rebelião Dos Brutos".
TODOS OS SANTOS — 49-0500 — "A Grande Flama".
TRINDADE — "Nenhuma Mulher Vale Tanto".
VAZ LOBO — 29-9198 —
VILA ISABEL — 38-1313 — "Paixão E Sangue".

Niterói

CENTRAL — "O Manto Sagrado".
ICARAÍ — "Conflitos D'Alma".
IMPERIAL — "Capitão Kidd E A Escrava".
ODEON — "Rebelião Dos Brutos".
PALACE — "Pelo Amor De Meu Amor".

Governador

ITAMAR — "Os Últimos Dias De Pompeia".
JARDIM — "O Pôrto Do Inferno".

Caxias

BRASIL — "A Espada Dos Mosqueteiros".
CAXIAS — "O Garotinho Perdido".
PAZ — "Para Todo O Sempre".
POPULAR — "O Destino Me Persegue".

Petrópolis

CAPITÓLIO — "O Moror Da Traição".
D. PEDRO — "Região Do Ódio".
PETRÓPOLIS — "O Cálice Sagrado".

Três Rios

REX — "O Rastro Da Bruxa Vermelha".

DIRETOR
M. PAULO FILHO
Avenida Gomes Freire, 471

REDATOR-CHEFE
ANTONIO CALLADO

Correio da Manhã

SUPERINTENDENTE
JOSE V. PORTINHO

RIO DE JANEIRO, TÊRÇA-FEIRA, 1 DE NOVEMBRO DE 1955

N. 19.204 — ANO LV

GERENTE
ALINIO DE SALLES

A opinião pública repudia os golpistas

Continuam a chegar ao T.S.E. manifestações de solidariedade à Justiça Eleitoral

Segundo apurou a nossa reportagem, vai se generalizando o movimento surgido em vários pontos do país de apoio à Justiça Eleitoral, para que ela, através dêsse movimento de opinião pública, se sinta ainda mais prestigiada para enfrentar os próximos acontecimentos que irão repercutir no Tribunal Superior, por ocasião do julgamento dos recursos e conseqüente diplomação dos candidatos eleitos à presidência e vice-presidência da República.

Diàriamente, de várias procedências, chegam ao ministro Luiz Gallotti, presidente daquela alta Côrte, telegramas em que se evidencia o propósito das várias camadas sociais pela manutenção da ordem constitucional.

Aquela alta Côrte chegaram, ontem, novas demonstrações nesse sentido, entre as quais uma decisão da Câmara Municipal de São José dos Campos, de São Paulo, aprovando requerimento dos vereadores Benedito Matarazzo e outros, nos seguintes têrmos:

"Considerando que apesar da lisura do pleito recém-realizado, há elementos impatrióticos que timbram em pregar um golpe nas instituições nacionais, fraudando, assim, os resultados das urnas, inequìvocamente manifestados;

Considerando que ao Poder Legislativo de São José dos Campos cabe prestigiar as instituições democráticas, requeremos seja oficiado aos srs. presidente do Tribunal Superior Eleitoral e presidente da República, fazendo sentir a SS. Exas. a nossa mais formal repulsa aos apregoadores de soluções extralegais para o nosso país. Requeremos seja oficiado ao sr. ministro da Guerra nesse sentido."

De Belém do Pará chegou, também, no TSE o seguinte telegrama:

"Os partidos Social Democrático e Trabalhista Brasileiro, seções do Pará, através de suas bancadas na Assembléia Legislativa do Estado, constitutiva de sua maioria absoluta, interpretando os verdadeiros sentimentos do povo paraense, pedem venia para dirigir-se a V. Exa., a fim de manifestar seu mais veemente repúdio à atitude impatriótica de maus brasileiros, que insistem por todos os meios, na propaganda ostensiva de adoção de medidas extralegais e subversão da ordem constituída, visando a levar o país à guerra civil, com flagrante desrespeito à Constituição e à vontade expressa do povo brasileiro, manifestada nas urnas a três de outubro último. — Traduzindo o pensamento de esmagadora maioria eleitoral dêste Estado, ratificamos a confiança que o povo brasileiro deposita nessa suprema instância eleitoral, que saberá corporificar o soberano vereditum das urnas, reconhecendo, proclamando e empossando os eleitos."

Deputados estaduais de Minas Gerais enviaram também, ao ministro Luiz Gallotti a seguinte manifestação:

"Os signatários dêste, deputados estaduais de Minas Gerais, reiteram a V. Exa. a sua confiança nesse Egrégio Tribunal, convictos de que se respeitarão a decisão das urnas e a livre manifestação do povo, bem como o empenho de, por todos os meios, continuarem lutando pelo respeito aos postulados democráticos. A finalidade dêste é manifestar nossa solidariedade a essa alta côrte, principalmente agora quando vem sendo injustamente atacada pelos inimigos do regime."

A Câmara Municipal de União dos Palmares, em Alagoas, aprovou um requerimento do vereador Sanelca Aragão Pereira no sentido de que fôsse oficiado ao ministro Luiz Gallotti apelando para que "seja respeitada a vontade soberana do povo, através do resultado do pleito de três de outubro".

Também as Câmaras municipais de Andrade e Leopoldina, ambas em Minas Gerais, telegrafaram ao presidente do TSE, manifestando sua repulsa às tentativas de agitação e à inconformação ante o resultado do pleito. Concluem os signatários dos referidos telegramas por hipotecar integral solidariedade à Justiça Eleitoral.

CONGELAMENTO DE ALUGUÉIS

Prorrogação pura e simples da atual Lei do Inquilinato

Comissão de técnicos para estudar o problema da locação de imóveis — Em marcha o projeto de Bases e Diretrizes da Educação

A Comissão de Justiça da Câmara reuniu-se ontem pela manhã a fim de examinar as emendas ao projeto que prorroga a atual lei do inquilinato.

De modo revolucionário a referida comissão derrubou tôdas as emendas apresentadas pelo plenário e estudadas ou reformadas pela Comissão de Finanças, estabelecendo além disso que a prorrogação só se faça por um ano, sem aumento de qualquer espécie..

Foi aprovada também uma emendas subscrita pelo sr. Guilherme Machado, redigida nos seguintes têrmos:

"Art. 1º — O Poder Executivo no prazo de vinte dias, a partir da publicação desta lei, designará uma comissão de técnicos para elaborar anteprojeto de lei sôbre a locação de imóveis urbanos, qualquer que seja o fim a que se destinam.

Parágrafo único — O anteprojeto a que se refere êste artigo será encaminhado ao Congresso até 30 de abril de 1956."

BASES E DIRETRIZES

A Comissão de Educação e Cultura reuniu-se ontem, em sessão extraordinária, a fim de assentar um orientação uniforme sôbre as emendas apresentadas em plenário ao projeto de Bases e Diretrizes da Educação.

Aos debates estêve presente durante alguns minutos o senhor Gustavo Capanema, que entrou na discussão com o fito de defender seus pontos de vista.

Assim, desejando o sr. Gustavo Capanema sustentar que a finalidade da educação era a formação integral do adolescente, revelou que essa definição havia tido como fonte o "Humanismo Integral" de Maritain, fazendo então um elogio do filósofo católico de orientação dominicana. Para êle Maritan era o maior orientador cristão moderno.

Uma emenda que mereceu também ampla discussão foi a que manda suprimir a matemática do segundo e terceiro ano do curso clássico. E é bem provável que esta emenda passe, pois a tendência da comissão é deixar o terceiro ano, tanto do clássico como o científico, livre para a preparação imediata do exame vestibular. Aliás uma emenda do sr. Rui Santos, versando a mesma matéria vai dar muito pano para manga, pois manda criar nas Faculdades um curso

(Conclui na 8.ª página)

A CARTA FALSA

HOJE, FINALMENTE, as revelações do general Maurell

"Não ficará pedra sôbre pedra" — exclamou o encarregado do I.P.M. — Às 8,30 horas de hoje revelará os autores intelectuais, materiais e os colaboradores da carta falsa

Hoje finalmente, o general Emilio Maurell Filho revelará à Nação os autores intelectuais, materiais e colaboradores do plano da carta falsa atribuída ao deputado argentino Antonio Brandi e destinada ao sr. João Goulart.

Às 8,30 horas, no salão de honra da Secretaria-Geral do Ministério da Guerra, situado no 8º andar, do Palácio da Guerra, o general encontrar-se-á com a imprensa, revelando todos os pormenores da falsificação e as condições a que chegou, após as diligências.

COM O MINISTRO DA GUERRA

A propósito do assunto, o general Maurell Filho conferenciou, ontem, longamente com o ministro da Guerra, tendo feito ampla exposição sôbre o final do inquérito, quando revelou encontrar-se em condições de apontar a data, local e hora em que a carta foi falsificada.

Após a sua entrevista de hoje, o general retirar-se-á para um sítio fora desta capital, onde irá descansar.

RETIROU O TELEFONE

— "Não suportei os desaforos anônimos que a todo momento perturbavam o sossego do meu lar, num verdadeiro abuso contra mim e a minha família" — disse o general Maurell, justificando a retirada do aparelho telefônico de sua residência.

Respondendo uma pergunta feita pela nossa reportagem, exclamou o encarregado do IPM:

— "Não ficará pedra sôbre pedra" — referia-se às declarações que prestará hoje à Nação, por intermédio da imprensa.

NA CÂMARA DOS DEPUTADOS

O que é decente é chegar-se ao poder pelo voto

Afirmou o sr. Armando Falcão — "A ditadura seria infausta e degradante" — O anticomunismo dos udenistas — Resposta da UDN — Dois dias de recesso — Homenagem à memória do general Canrobert

Durante o grande expediente da sessão de ontem, da Câmara, o sr. Armando Falcão, pronunciando-se em nome do presidente do PSD, proferiu um longo discurso a respeito da pretendida anulação das eleições presidenciais, preconizada pela UDN.

Inicialmente, o representante cearense declarou que não pretendia fazer qualqur insinuação, nem dar nenhum conselho ao general Juarez Távora, candidato de alguns dos partidos que pretendiam, agora, impedir, por intermédio de recursos protelatórios nos tribunais, a posse dos presidente e vice-presidente da República eleitos, legitimamente, na data marcada de 31 de janeiro de 1956. Mas recordava a atitude do brigadeiro Eduardo Gomes, em 1950, agradecendo a lealdade dos partidos que o apoiaram e ensarilhando as armas da luta, num reconhecimento tácito da vitória dos eleitos. Após citar a última frase dêsse pronunciamento, que era um conselho do brigadeiro à UDN, em prol da vigilância democrática, da defesa das liberdades individuais e da integridade do regime, passou a analisar os três aspectos do pretendido plano de batalha judicial a ser cumprido pelos udenistas: — a tese da maioria absoluta; o apoio do extinto PCB; e, a fraude generalizada no último pleito.

MAIORIA ABSOLUTA

Prosseguindo, afirmou que não era nova a tese da maioria absoluta, pois já fôra sustentada, sem êxito, em 1950, destacando-se na sua sustentação o deputado Aliomar Baleeiro. Mas pronunciaram-se contra ela eminentes juristas da UDN, entre os quais o sr. Afonso Arinos, em 1950, relatando o projeto que determinava que se fizesse pelo Congresso Nacional a eleição para os cargos de presidente e vice-presidente da República, quando as vagas se dessem na segunda metade do qüinqüênio presidencial, o sr. Raul Fernandes, em 1945, manifestando-se pela participação das extremas esquerda e direita nos pleitos e contra a tese da maioria absoluta; e, o sr. Oscar Corrêa, declarando, em 20 de novembro de 1950, "que, àquela altura dos acontecimentos, já conhecidos os resultados do pleito, a pretendida maioria absoluta, não prevista na Constituição, nem determinada em nenhum outro texto legal, deixava de ser uma tese jurídica ou simplesmente política para ser simplesmente golpista. Entre os coligados de hoje, em tôrno do general Távora, cita a opinião do sr. João Neves da Fontoura, emitida em 1950 contrária à tese. Frisou que, quando apresentara, em 1953, projeto regulando a matéria, a UDN não quis defendê-lo, assinando o voto contrário do sr. Lúcio Bittencourt na Comissão de Justiça.

Intervém, a esta altura, em aparte, o sr. Magalhães Melo, salientando que o êrro da UDN era pensar que a nossa Suprema Côrte exercitava, como a dos Estados Unidos, missão essencialmente política e citou recente parecer do sr. Afonso Pena Junior, contra a tese da maioria absoluta.

O ANTICOMUNISMO DA UDN

Abordando o problema da votação dos comunistas, como capaz de invalidar a eleição dos srs.

(Conclui na 8.ª página)

NO MUNDO POLÍTICO

- *Jânio e Juarez vão falar*
- *Cirilo Júnior na direção do PSD*
- *Chico Campos surrealista*

Os srs. Jânio Quadros e Juarez Távora estão recolhidos a Guarujá, descansando, entre duas conversas, e inspirando-se para falar à nação. O sr. Jânio Quadros já advertiu a imprensa de que virá a público na próxima quinta-feira, com uma daquelas proclamações que o tornaram tão conhecido na campanha: a história das "brujerias", das evasivas, acendendo uma vela a Deus e outra ao Diabo.

O general Juarez Távora está sendo esperado no Rio também na quinta-feira. Falará com certeza à imprensa e assim os dois pronunciamentos serão simultâneos. E, com maior certeza, sincronizados.

CIRILO JUNIOR NA DIREÇÃO DO PSD NACIONAL

O almirante Ernani Amaral Peixoto, presidente do PSD nacional, estêve ontem no Senado, não só para se despedir dos senadores, pois segue dia 4 para a Europa, mas também para trocar idéias com os correligionários de direção pessedista sôbre a sua substituição durante os 25 dias que ficará ausente.

Como se sabe, o PSD tem dois vice-presidentes, srs. Benedito Valadares e Cirilo Junior. O primeiro, ao ter conhecimento da viagem do sr. Amaral Peixoto, apressou-se em declarar que a substituição devia caber ao segundo, pelo critério de idade.

Na reunião, verificada no gabinete do sr. Nereu Ramos, ficou resolvido que o sr. Amaral Peixoto passasse o exercício ao ex-deputado paulista.

A' saída, o sr. Amaral Peixoto confirmou a resolução, e, interpelado sôbre a situação política, respondeu-nos que estava ótima, tanto assim que ia viajar.

CHISO CAMPOS SURREALISTA

BELO HORIZONTE, 31 (Sucursal) — O sr. Francisco Campos veio a Minas, passou oito dias em sua fazenda no município de Pompeu e voltou ao Rio. Antes, porém, manteve longo contacto com elementos udenistas, especialmente o sr. Milton Campos, com quem conferenciou durante duas horas.

A reportagem do Correio da Manhã avistou-se com o autor da carta de 37 em vista das notícias circulantes de que o antigo colaborador de Vargas seria o comandante da "batalha judiciária" que tenta impedir a proclamação dos candidatos vitoriosos a 3 de outubro.

Mas o jurista não quis fazer declarações, continuando a notícia de que realmente rebusca os textos legais para uma saída jurídica para o caso da impugnação dos resultados do pleito.

Qando lhe perguntaram o que achava dos pronunciamentos militares e das articulações golpistas, respondeu enigmàticamente:

— Os militares estão sempre calmos. Tudo está calmo...

Confessou o sr. Francisco Campos a amigos que a junção de seu nome às manobras anti-juscelinistas não passa de uma "invenção" dos políticos. Disse, também, que "acha ser o PSD quem está inventando esta história..."

Quando lhe perguntaram o que achava da UDN o sr. Francisco Campos saiu-se com essa explicação surrealista, lembrando Jaime Ovalle:

— "Muito boa gente, a da UDN, mas uma gente sem muito hemisfério".

O GOLPE DO GOLPE

O prof. Alberto Deodato, ex-presidente da UDN e ex-deputado federal, acreditava tranquilamente no golpe antes das eleições. Tanto assim que advogou na convenção udenista deixar a questão aberta para os cargos estaduais e federais pois achava que seria gastar dinheiro à toa entrar na luta eleitoral que não ia chegar ao fim. Mas as eleições vieram e foram eleitos outros candidatos que não os de Deodato. E o professor confessava triste há poucos dias:

— Fui no "golpe" do golpe...

O FUTURO SECRETARIO DAS FINANÇAS DE MINAS

BELO HORIZONTE, 31 (Sucursal) — Não se conhece ainda o futuro secretariado do sr. Bias Fortes, eleito governador de Minas com 400 mil votos sôbre o deputado Bilac Pinto, seu antagonista. O único nome assentado para a equipe de Bias, é o do sr. Sebastião Dayrell de Lima para a pasta das Finanças. O sr. Dayrell participou ativametne do comitê pró-Juscelino-Bias, é elemento pessedista e diretor do Banco Comércio e Indústria de Minas Gerais.

LUTA DE RECURSOS NO PARÁ

BELÉM, 31 (M.) — Segundo se anuncia, o governador Zacarias de Assunção passará o govêrno do Estado ao presidente da Assembléia Legislativa, à falta de governador diplomado no dia em que tiver encerrado o seu mandato.

Acredita-se que o general Assunção não terá governador diplomado a quem passar o govêrno, em conseqüência da disputa em tôrno do pleito, ainda não encerrada. Os partidos entregam-se agora a uma renhida batalha judiciária, que impressiona, logo à primeira vista, pelo volume de recursos. Mais de 500 urnas são objeto de discussão. Perto de 3 mil votos foram apurados em separado.

Dêsse modo, é bem provável que até o dia 31 de janeiro não se tenha conhecimento oficial do novo governador.

NEGADA A LICENÇA

JOÃO PESSOA, 30 (M.) — Informa-se que foi negado, ontem, durante uma reunião secreta da Assembléia Legislativa, o pedido do Tribunal de Justiça para processar os deputados Alvaro Gaudêncio e Petrônio Figueiredo, ambos da UDN e apontados como autores de fraudes verificadas na décima-sétima zona eleitoral em Campina Grande, durante a fase de apuração do pleito do ano passado. Petrônio Figueiredo é filho do senador Argemiro Figueiredo e foi acusado no processo como tendo feito razuras nos mapas e atas da apuração para beneficiar-se com votos, depurando um seu companheiro de partido, o deputado Wilson Braga. O sr. Alvaro Gaudêncio foi apontado como um dos autores dessas razuras.

NÃO PEDE NORMAS A NINGUÉM

ARACAJU, 31 (M.) — O governador Leandro Maciel enviou um longo telegrama aos deputados Mario Gomes da Silva e Martins Rodrigues, desmentindo as notícias de perseguições políticas por parte de seu govêrno. Aqueles que deram tal informação aos dois parlamentares o governador classifica de "intolerantes, desleais e caluniadores". Diz mais que "os correligionários dos ilustres deputados deveriam ter mostrado ainda fresca a sepultura do prefeito José Modesto de Passos, bàrbara e covardemente assassinado por elementos graduados do PSD, dentro de sua própria residência".

O governador conclui o seu telegrama afirmando que, "depois de uma longa vida política, repleta de sacrifícios e de lutas, não peço normas de conduta a ninguém".

DESAFIO E RECUSA

S. LUIS, 31 (Asp.) — O deputado Pedro Braga Filho, da dissidência do PSD, desafiou o senador Vitorino Freire, no sentido de que ambos renunciem a seus respectivos mandatos, a fim de disputarem a senatoria. O deputado empenhou sua honra pessoal em que derrotará o senador por mais de vinte mil votos de diferença.

O sr. Vitorino Freire não aceitou o desafio, alegando que o eleitorado do sr. Braga Filho não vai além de quinhentos votos, "excluindo os fantasmas". Disse, ainda, que, quando aceitou um repto semelhante do sr. Clodomir Cardoso, o fêz porque se tratava de um chefe político de expressão nacional, o que, a seu ver, não acontece com o sr. Braga Filho.

VAI MESMO DEPOR O PREFEITO DE SÃO PAULO

S. PAULO, 31 (M.) — O Juiz da 10ª Vara Criminal ratificou o parecer do promotor Campos Vergueiro, segundo o qual o prefeito Lino de Mattos deverá prestar depoimento na polícia no inquérito aberto em tôrno de suas próprias declarações, acusando o govêrno do Estado como responsável pelo esvasiamento da repôsa de Cotia. Citou o magistrado, em abono de sua tese, vários dispositivos jurídicos e legais. Dessa forma, o processo será devolvido à Polícia, para a obtenção do depoimento do sr. Lino de Mattos, bem como o promotor deverá ser avisado da hora e local em que tais declarações serão reduzidas a têrmo, pois deseja estar presente à diligência.

JUSCELINO VISITARÁ FLORIANÓPOLIS

O sr. Juscelino Kubitschek deverá visitar Florianópolis, a convite do prefeito da Capital de Santa Catarina, sr. Osmar Cunha, entre os dias 7 e 8 de novembro.

Naquela oportunidade será o candidato eleito do PSD alvo de manifestações populares e homenageado com um banquete oferecido pelas classes produtoras do Estado.

POSIÇÃO DO PR PAULISTA

S. PAULO, 31 (M.) — Em sua Convenção Estadual, realizada anteontem, o PR escolheu sua nova comissão diretora e cogitou da participação de um de seus membros no govêrno do sr. Jânio Quadros.

Tendo sido dada ciência aos convencionais do convite feito pelo governador para participação do PR no secretariado, foi o sr. Raul da Rocha Medeiros incumbido de se entender com o sr. Jânio Quadros a fim de conhecer os têrmos do entendimento que deseja o chefe do Executivo paulista.

Informações colhidas pela reportagem da "Meridional", dizem que o PR não se opõe a um entendimento no plano administrativo, sendo certo que a possibilidade de um eventual apoio político não foi cogitado mesmo porque o sr. Jânio Quadros, ao que sabemos, está integrado no bloco da oposição ao sr. Juscelino Kubitschek e o PR, no plano nacional, apoiou o ex-governador mineiro nas últimas eleições. Acresce ainda o fato de estar na presidência nacional do PR paulista, o ministro Cândido Mota Filho e os perristas de S. Paulo não pensam em posição contrária ao seu companheiro, presidente nacional do partido.

O sr. Raul da Rocha Medeiros deverá conferenciar nestes próximos dias com o governador do Estado. Na eventualidade de se acertarem, o govêrno e o PR, o nome indicado para a Secretaria do govêrno será o do deputado Derville Alegrete.

ESTA SEMANA OS RESULTADOS EM GOIÁS

GOIANIA, 31 (M.) — O Tribunal Regional Eleitoral sòmente dará divulgação ao seu último Boletim Eleitoral, contendo os resultados finais do pleito de 3 do corrente, em Goiás, depois de chegados os resultados das eleições no município de Tocantinópolis, onde foram anuladas diversas urnas. Espera-se que até o fim desta semana o TRE esteja em condições de fornecer os resultados finais das eleições presidenciais no território goiano.

MANIFESTO DOS SINDICATOS contra as agitações e o golpe

Estava marcada para ontem, à noite, na ABI, uma reunião dos dirigentes sindicais para que fôsse elaborado um manifesto contra as agitações nos meios sindicais e a ameaças de golpe. Nesse documento, os líderes de classe pretendem demonstrar o desejo de lutar pela legalidade, manifestando-se, ainda, contra qualquer agitação nos meios operários sem objetivos lícitos. Mas a reunião foi adiada por motivos de fôrça maior. Será realizada depois de amanhã, à noite, na ABI. Todos os trabalhadores estão convidados para o ato.

APROVADA PELO SENADO a criação do Parque Indígena do Xingu

Solicitada a transcrição nos anais da entrevista do sr. Afonso Pena Jr. ao "Correio da Manhã"

O Senado aprovou ontem, em segundo e último turno, o projeto que cria o Parque Indígena do Xingu e dispõe sôbre a sua organização. Foram aceitas algumas emendas ao trabalho originário, de maneira a conciliar a iniciativa com a que está em andamento na Câmara, oriunda de mensagem presidencial.

A hora do expediente, o sr. Bernardes Filho disse que no momento em que se discutem aspectos, inclusive constitucionais, do pleito de 3 de outubro, achava de tôda a utilidade a transcrição, nos Anais, da entrevista concedida ao *Correio da Manhã* de domingo pelo sr. Afonso Penna Júnior. Fêz requerimento nesse sentido e como o líder da UDN, sr. João Vilasboas, tivesse pedido a palavra, foi a discussão, nos têrmos do regimento, adiada para a próxima sessão.

RACIONAMENTO

O sr. Guilherme Malaquias voltou a tratar do racionamento de energia elétrica nesta capital. Disse que o mesmo está causando sérios prejuízos à indústria levando à miséria milhares de operários. O povo de um modo geral também está sofrendo as conseqüências dessa medida, cuja responsabilidade atribuiu à Light.

Terminou fazendo um apêlo ao govêrno no sentido de que dê execução às conclusões técnicas aconselhadas no inquérito procedido na Câmara dos Deputados sôbre o assunto, antes que os interêsses das companhias estrangeiras aniquilem de vez a indústria nacional.

NECROLÓGIO

O sr. Kerginaldo Cavalcanti fêz o necrológio do jornalista Augusto de Almeida Filho, que pertencia à bancada de imprensa do Senado, falecido sábado último, solicitando por fim que a mesa enviasse um telegrama de pesames à família enlutada transmitindo os sentimentos da Casa.

VISITA AO GENERAL CANROBERT

A requerimento dos srs. Apolônio Sales e Georgino Avelino a Mesa designou uma comissão composta dos líderes do PSD, P. T. B. e UDN, srs. Apolônio Sales, Lima Teixeira e João Vilasboas, para visitar, em nome do Senado, o general Canrobert Pereira da Costa. A visita foi realizada ontem mesmo.

REASSUMIU

O sr. Leônidas de Melo, que se achava licenciado, reassumiu ontem o seu lugar tendo em conseqüência deixado o Senado o sr. Mendonça Clark, cuja atuação foi das mais eficientes. Ainda agora batalhava pela aprovação de cêrca de 50 emendas aos vários anexos do orçamento, favorecendo ao Piauí, seu Estado.

OUTRAS MATÉRIAS

Foram aprovados, além de vários decretos-legislativos sôbre contratos no Tribunal de Contas, mais os Anexos do orçamento relativos ao Poder Legislativo, Poder Judiciário e Congresso Nacional. Foram aprovados ainda os seguintes projetos: 1) — que desobriga as emprêsas ou firmas individuais, que exploram o tráfego rodoviário, do transporte gratuito de malas do Correio; e 2) — que inclui no Plano Rodoviário Nacional a ligação de várias cidades e o prolongamento de diversos ramais, tal como menciona.

REJEIÇÕES

Foram rejeitados dois projetos, um que tornava extensivo o abono de emergência aos servidores da Comissão Federal de Abastecimento e Preços e das Comissões Estaduais de Abastecimento e Preços. O segundo projeto rejeitado assegurava a transferência dos vencimentos, ao câmbio oficial, dos servidores públicos que se ausentassem do país em missão cultural ou de estudo.

NO TRIBUNAL SUPERIOR ELEITORAL
Os processos julgados na sessão de ontem

Em sessão realizada ontem, sob a presidência do ministro Luiz Gallotti, o Tribunal Superior Eleitoral deixou de tomar conhecimento do recurso interposto pelo sr. Manoel Ferreira de Brito contra a decisão do Tribunal Regional de Minas Gerais que havia registrado o sr. José Raimundo Soares da Silva como candidato do PTB ao cargo de vice-governador daquele Estado sob a alegação de que era nula a convenção em que o mesmo fôra escolhido.

A seguir, o TSE negou provimento a um recurso interposto pelo sr. Walter Bezerra de Sá, candidato do PSP à Câmara dos Deputados, contra o acórdão do Tribunal Regional do Ceará que proclamou e diplomou os candidatos eleitos àquela Casa do Legislativo, pelo referido Estado, especificamente o sr. Esmerino Oliveira Arruda Coelho.

Ainda com referência ao Ceará, havia um outro recurso, interposto pelo Partido Libertador, também contra a decisão do Tribunal Regional que mandou expedir diplomas aos candidatos eleitos no pleito de 3 de outubro do ano passado.

Êste recurso, porém, teve seu julgamento adiado, em virtude de ter pedido vista dos respectivos autos o ministro Cunha Vasconcelos.

Vôe econômicamente para

Manáus

nos quadrimotores Douglas-Skymaster!

Sua próxima viagem a Manáus será mais rápida e mais econômica. Você sai pela manhã e chega antes do jantar. E gozará do máximo confôrto, porque viajará num quadrimotor Douglas-Skymastor — rei dos ares! Macias poltronas... gentis aero-môças... e o inigualável serviço da Real!

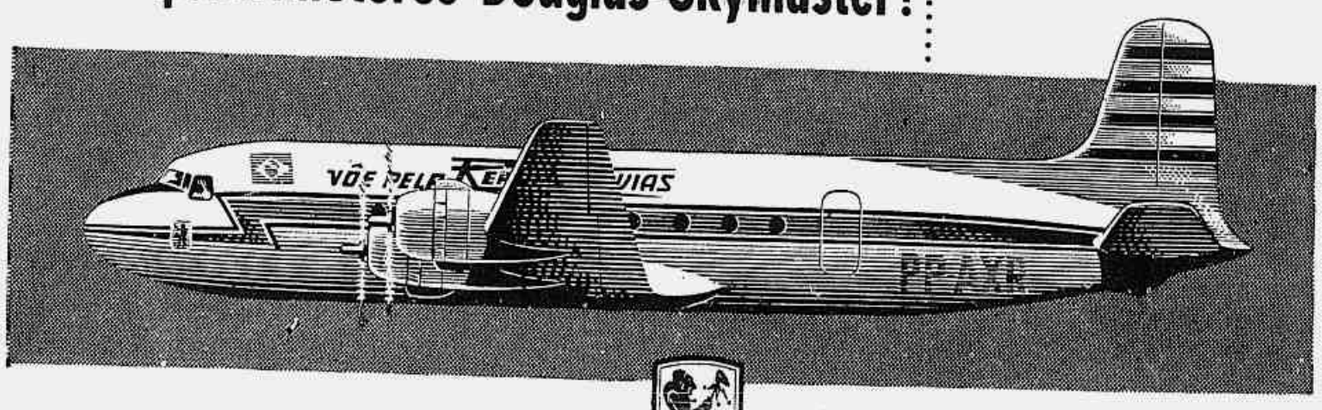

Antes de comprar a sua passagem, consulte a Real-Aerovias. E conheça também as nossas tarifas especiais de carga.

Partida:
5as. e domingos às 7 hs
Volta:
2as. e 6as. às 7,30 horas

A maior companhia brasileira de aviação

REAL-AEROVIAS

Reservas 24 hs por dia: Av. Rio Branco, 277 - loja G - Tel. 32-4300

JMM 37043

CLÍNICA SÃO VICENTE
DIAGNÓSTICO E RECUPERAÇÃO
CARDÍACOS, NEURÓTICOS E CONVALESCENTES
Direção de João Borges, Genival Londres
Aluízio Marques
RUA JOÃO BORGES, 205 — TELE.: 27-0080 — GÁVEA

DIRETOR
M. PAULO FILHO
Avenida Gomes Freire, 471

REDATOR-CHEFE
ANTONIO CALLADO

Correio da Manhã

SUPERINTENDENTE
JOSÉ V. PORTINHO

N. 19.204 — ANO LV

2º Caderno — Rio de Janeiro, Têrça-feira, 1 de Novembro de 1955

GERENTE
ALINIO DE SALLES

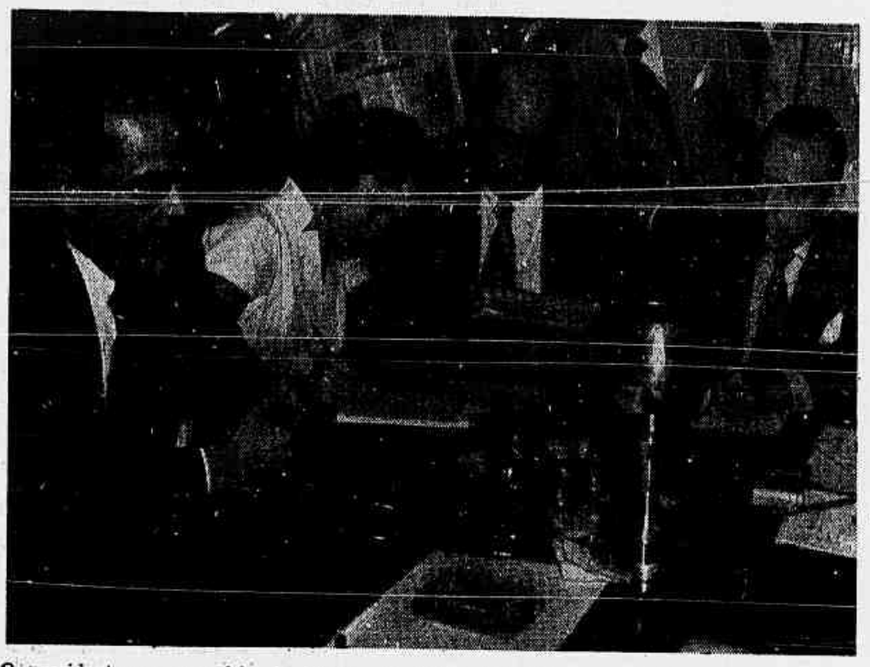

O presidente em exercício da F.M.F., sr. Paulo Azeredo, ouve atentamente a exposição do sr. Gilberto Cardoso, presidente do Flamengo, sôbre a rodada do dia 13

IBSEN DE ROSSI PROVÁVEL CANDIDATO
Haverá luta pela presidência da F.M.F.

Abilio de Almeida continua cotado -- Reuniu-se ontem a Assembléia Geral, decidindo adiar a rodada do dia 13 -- Marcadas as datas do terceiro turno

A Assembléia Geral da Federação Metropolitana de Futebol prosseguiu, ontem à noite, os seus trabalhos, tendo aprovado a tabela para o returno do campeonato carioca.

O adiamento da rodada do dia 13 do corrente deu motivo a muitos debates entre os representantes do Botafogo, Flamengo e Bangu. Finalmente, serenados os ânimos, o sr. Paulo Azeredo, que está respondendo pela presidência, em face da renúncia do sr. Abellard França, pôs a matéria em votação. Por unanimidade ficou decidido que a rodada será jogada no dia 20.

Foram fixadas as datas para os jogos do terceiro turno, que são as seguintes:

— Fevereiro — 8, 18, 19, 22, 25, 26 e 29; março — 3, 4, 7, 10, 11, 14, 17 e 18.

O representante do Flamengo, no ensejo, lembrou que o torneio início do certame de 1956 está marcado para o dia 13 de maio, começando o campeonato no dia 20 do referido mês.

O CASO DA PRESIDÊNCIA

A Assembléia Geral da FMF está convocada para se reunir na próxima quinta-feira, às 18 horas, a fim de proceder a eleição do presidente da entidade.

Os clubes continuam divididos no tocante à escolha do candidato. Podemos, todavia, adiantar que o sr. Abílio de Almeida continua cotado para o pôsto.

O sr. João Citro, consultado a respeito do lançamento de seu nome, ponderou que só aceitaria se houvesse unanimidade. Sabido que isso não se dará, o Botafogo voltou as suas vistas para o sr. Ibsen de Rossi.

O Vasco solicitou a transferência do jôgo de juvenis com o Madureira do campo do Bangu para o do América. Todavia, ficou condicionada a mudança de local a um pronunciamento do clube alvirrubro.

A representação paulista campeã brasileira.

DESPEDE-SE MARTIN FRANCISCO

Hoje, às 9 horas da manhã, em Campos Sales, será escrito o último capítulo da questão do técnico Martin Francisco com o América Futebol Clube.

Rescindido o contrato entre o técnico mineiro e o clube rubro, nada mais resta a fazer senão a despedida protocolar que sempre acontece nessas circunstâncias.

Assim sendo, os jogadores americanos, hoje, terão o último contato com Martin Francisco, que aproveitará a oportunidade para agradecer a cooperação de todos.

SUSPENSO WES SANTEE

KANSAS CITY, Missouri, 31. A Associação Atlética Amadora do Vale do Missouri suspendeu ontem o famoso campeão da milha Wes Santee, acusando-o de receber dinheiro para suas despesas.

Essa suspensão impedirá a participação de Wes Santee nas Olimpíadas de 1956 na Austrália.

A denúncia de que Santee recebia dinheiro foi dada pelo S. Francisco Chronicle, que disse que Wes Santee recebeu 3.000 dólares por motivo de sua participação em 5 provas na Califórnia.

Contudo, Santee disse:

"Nada disso é verdade. Todo o dinheiro que recebi foi de acordo com as regras desportivas, isto é, legitimamente". (U.P.)

Aspecto da luta entre os finalistas faixas pretas, 1º grau.

KAWAKAMI, O CAMPEÃO NACIONAL

Pela segunda vez conquistou o título máximo de Judô

BELO HORIZONTE, 31 (da sucursal). Emocionante sob todos os aspectos foi a fase final do II Campeonato Brasileiro de Judô, realizada na noite de ontem no ginásio do Minas Tênis Clube, quando o paulista Massayoshi Kawakami, repetindo o feito do ano anterior, derrotou espetacularmente dez adversários, sagrando-se Bi-Campeão Individual Absoluto do Brasil.

Numa movimentada competição de que participaram os 2 melhores representantes das federações disputantes, o jovem Kawakimi (1,57 e 65 quilos) proporcionou um magnífico espetáculo de técnica, merecendo sem dúvida os demorados apláusos do selecionado público que lotou o estádio do elegante clube mineiro.

À noite, no salão nobre do Brasil Palace Hotel, o Almirante Paulo Meira, delegado-chefe da Confederação Brasileira de Pugilismo, fêz reunir o Conselho Técnico do Campeonato, fazendo entrega dos diplomas e medalhas aos novos campeões, todos êles da representação de São Paulo: Campeão de faixa-marron — Minoru Ito; de faixa-preta 1.º grau Hiroshima; de 2.º grau — José Roberto Vieira, de 3.º grau Akira Yamamoto e Massayoshi Kawakami, Campeão Absoluto de 1955.

SUPREMACIA PAULISTA

Ontem, como nas etapas anteriores, os paulistas deixaram patenteada a sua supremacia. Akira Yamamoto (3.º Dan), e Kawakami (campeão de 54), tiveram atuações esplendidas. O primeiro obteve sete vitórias, e o segundo dez, sem empates.

OS CONCORRENTES

Concorreram à última parte do certame os seguintes judokas: Nelson de Freitas e Caio Lucena, mineiros; Akira e Kavakami, paulistas; Gerard e João Graff, gaúchos; José Raimundo e Rodolfo Hermank, cariocas; além de Hiroshima (campeão de 1.º Dan), Minoru-Ito, campeão de 1.º Kiu.

AS CARAVANAS

Tomaram parte ativa no campeonato as seguintes delegações visitantes:

FEDERAÇÃO METROPOLITANA DE PUGILISMO

Delegado Chefe: Samio Mamya;
Delegado Técnico: Augusto Cordeiro:
Lutadores:
1.º Kiú (Faixa marron) Luiz Raimundo Lopes Machado;
1.º Kiú (Faixa marron) Antônio Kroff Cordeiro;
1.º Dan (Faixa Preta) Antônio Lima Filho;
1.º Dan (Faixa Preta) Harry Ruttman;
2.º Dan (Faixa Preta) Antônio Afonso Alves;
2.º Dan (Faixa Preta) Rodolfo Otero Hermany.

FEDERAÇÃO MINEIRA DE PUGILISMO

Delegado Geral: Albano Augusto Pinto Correia Filho;
Lutadores:
1.º Kiú, (Faixa marron, Simão Tam.
1.º Kiú (Faixa marron) Caio Lucena Pereira:
1.º Dan (Faixa Preta) Jaime Ferreira de Araújo;

(Continua na 2.ª página)

INDECISÃO E PARCIALIDADE
na Federação Metropolitana de Tênis

Depois de três horas de reunião secreta: nada resolvido — Prometida para quinta-feira a decisão — Nem foi lido o plano entregue por João Havelange — Álvaro Osório, o pomo da discórdia, continua ludibriando os clubes guanabarinos

Embora tentasse, por todos os meios e modos, esconder da imprensa a realização da reunião que sabíamos iria ser promovida pela Federação Metropolitana de Tênis com a presença dos diretores de tênis dos clubes cariocas, a funcionária da referida entidade, vencida pela nossa insistência, não teve outro remédio senão o de solicitar ao seu presidente autorização para nos informar — como se estivesse prestando um grande favor — que realmente o conclave a que aludíamos estava sendo levado a efeito, de portas fechadas, no salão nobre do Conselho Nacional de Desportos. Isto, porém, depois de algumas "amabilidades" ao repórter que apenas procurava cumprir satisfatória a missão de que estava incumbido profissionalmente. "Amabilidades" que perdoamos sinceramente, pois não há dúvida de que são frutos do estado de ânimo vigorante no seio daquela entidade, em face da confirmação, pura e simples, a cada dia que passa, da má fé com que ali vem sendo tratada a questão da emancipação do tênis brasileiro.

Sem mais argumentos para combater a independência do tênis brasileiro, principalmente devido ao esclarecimentos que diàriamente vimos divulgando, através dos pronunciamentos das mais prestigiosas figuras do cenário tenístico nacional, entre as quais antigos presidentes da própria Federação Metropolitana de Tênis, como Ricardo Pernambuco e Antônio Leite, buscam agora os opositores da Confederação Brasileira de Tênis, em última instância, jogar para cima dos clubes guanabarinos a responsabilidade que lhes cabe, entregando-lhes, depois de tudo o que fizeram, a decisão do assunto. Todavia, nem isso podem fazer abertamente. São forçados a se trancar com sete chaves, com o intuito evidente de amenizar a sua situação, garantindo o apoio dos clubes às suas atitudes impensadas. Em suma, desejam apenas ganhar tempo.

(Continua na 2.ª página)

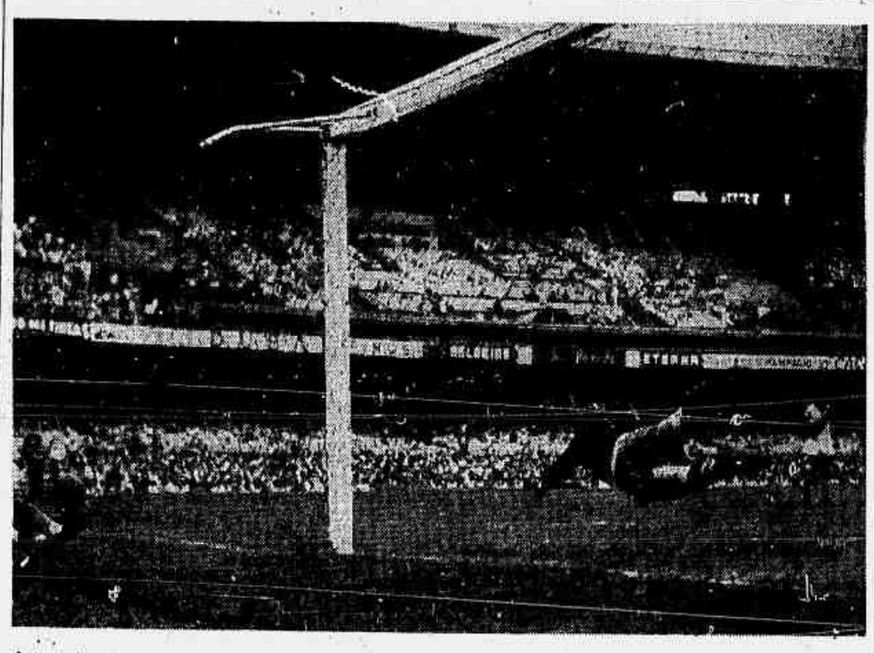

Êste foi o tento que decretou a derrota do Botafogo, nos últimos instantes da peleja. Pinga, de cabeça, venceu Lugano sem apelação

ATÉ EM SUA FINALIDADE
falhou o sistema do Botafogo

Depois de vencer por 2 x 0, perdeu por 3 x 2 — Vasco, o líder absoluto do turno — Um "goal" esquisito deu a vitória ao Fluminense sôbre o Bonsucesso

Terminou o 1.º turno do campeonato carioca de futebol e, mais ou menos como se esperava, os três grandes, Vasco, Flamengo e Fluminense terminaram seus compromissos nas principais posições.

No prélio mais importante, no Maracanã, o Vasco da Gama derotou o Botofogo após uma bela reação quando os alvinegros venciam por 2 x 0 e acabaram batidos por 3 x 2.

Em Teixeira de Castro, como previa-se o Fluminense teve um adversário à altura no Bonsucesso que sòmente foi batido por 1 x 0 por uma série de circunstâncias nada comuns em partidas de futebol.

Finalmente, o América venceu o S. Cristovão por 2 x 0, o Olaria derotou o Canto do Rio por 3 x 0 e a Portuguêsa triunfou sôbre o Madureira por 5 x 1.

A VITÓRIA DO LÍDER

O Vasco efetivamente alcançou o melhor de sua forma nesta temporada. Domingo último, em situação das mais críticas para qualquer quadro de futebol por mais categorizado que seja, reagiu de maneira notável transformando um quase revés e posteriormente um empate quase líquido, numa vitória das mais expressivas.

O começo do Botafogo foi realmente avassalador. Com dez minutos de jôgo já tinha o escore de 2 x 0 a seu favor. Verdade que um minuto após a conquista do segundo tento botafoguense o Vasco por intermédio de Sabará diminuia a contagem e aos 2 minutos do segundo tempo Parodi empatava a partida para no final ao faltarem 4 minutos Pinga consolidar a difícil mas justa vitória do Vasco da Gama.

Enquanto os pupilos de Flávio Costa demonstravam uma grande moral, os do Botafogo já com o complexo da derrota que se tornou corriqueira, deixava fugir um resultado mais propício e por todos esperados devido ao desenrolar da partida. Nessa altura dos acontecimentos a questão de tática deve ficar num segundo plano porque o que se observa é que fatores outros estão influindo poderosamente nos jogadores botafoguenses que em outras temporadas sempre se tornaram adversários temíveis e agora nem um escore de 2 x 0 proporciona à sua torcida tranqüilidade.

OS TENTOS

O escore foi aberto por Paulinho aos 7 minutos quando Paulinho depois de receber uma rebatida da área do Vasco em chute de Garrincha que aproveitara um centro de Pampolini, pegou a defesa do Vasco algo desorientada.

Não eram decorridos dois minutos quando João Carlos conseguiu empatar.

(Continua na 2.ª página)

O Fluminense trabalhou muito para vencer o Bonsucesso. Veludo, que vemos nesta defesa, ante a proximidade de Walter, fêz grandes intervenções

AS FEDERAÇÕES DO NORTE APOIARÃO A EMANCIPAÇÃO DO TÊNIS

"Nem podem se opor ao movimento em face do que decidiram no Congresso do Amapá", declarou-nos Keppler Teixeira da Mota, delegado da Federação Amazonense — A vitória unânime da especialização naquele importante conclave — Desiludido com os dirigentes

Esgotado o prazo para o recebimento dos pronunciamentos das entidades do norte com relação à questão da emancipação do tênis, algumas daquelas entidades ainda não fizeram chegar às mãos do sr. João Havelange as suas respostas, situação que vem causando certa estranheza nos meios tenísticos nacionais. Por isso mesmo, saiu ontem a reportagem à procura de um dos delegados das referidas entidades em nossa capital, a fim de verificar o que de fato havia com relação ao assunto, já que o silêncio posteriormente poderá ser interpretado como anuência ao movimento de emancipação.

Depois de algum estôrço, localizamos o sr. Keppler Teixeira da Mota, delegado da Federação Amazonense de Desportos Atléticos e que tem acompanhado de perto o movimento em pról da Confederação Brasileira de Tênis.

O TÊNIS NO AMAZONAS

Antes de entrar diretamente no mérito da questão, o sr. Keppler Teixeira da Mota revelou-nos que sòmente agora cuida o Amazonas de organizar o seu departamento de tênis oficialmente.

"Todavia — declarou-nos — já existe um grande incremento na prática do tênis no Amazonas e, por outro lado, um intenso intercâmbio com os tenistas do Pará, contra quem os amazonenses já disputaram até mesmo uma "Copa". E a prova disso, está em que a organização do departamento de tênis na minha entidade já está sendo estudada com invulgar entusiasmo".

FRANCAMENTE FAVORÁVEL

Feito êste pequeno intreito, dissenos o sr. Keppler Teixeira da Mota: "Apesar do silêncio aludido, posso declarar que êle representa realmente o apoio das Federações do Norte ao movimento de emancipação do tênis brasileiro, assunto que merece a aprovação geral de todos os desportistas nacionais, aos quais prazeirosamente me incluo, pois também sou francamente favorável à fundação da Confederação Brasileira de Tênis e à emancipação de todos os esportes amadoristas".

EMANCIPAÇAO, ASSUNTO DECIDIDO

— Tem alguma razão para pensar desta maneira?

— Tenho e creio que ela é por demais ponderável. E' que a questão da emancipação dos esportes tornou-se assunto decidido entre as federações do norte por ocasião do Congresso realizado, no ano passado, no Amapá. No referido Congresso, por proposta da Federação Mineira foi aconselhada a emancipação dos esportes. Esta proposta foi submetida a estudos por parte de uma comissão especializada, a qual pronunciou-se favoràvelmente, aprovando magnífico parecer

(Continua na 2.ª página)

Lugano estêve ativo. Nesse lance esquisito, enquanto o zagueiro Tomé defende a cabeça e Vavá tenta o "goal", o goleiro botafoguense "voa" na direção da bola.

ESTREIAM OS CARIOCAS ENFRENTANDO OS CEARENSES

Começará hoje o turno final do XXII Campeonato Brasileiro de Basquetebol — Também jogarão esta noite São Paulo x Goiás, Minas x Bahia e Rio Grande do Sul x Pernambuco

RECIFE, 31 (S. P.). Com a participação do Distrito Federal, São Paulo, Minas Gerais, Rio Grande do Sul, Pernambuco e mais Ceará, Bahia e Goiás, classificados no turno eliminatório, será iniciado na noite de amanhã, na quadra adaptada do Estádio da Ilha do Retiro, o turno final do XXII Campeonato Brasileiro de Basquetebol Masculino.

AS 18,30 O PRIMEIRO JÔGO

De acôrdo com a tabela, a primeira rodada do turno final, na noite de amanhã, comportará quatro jogos, sendo o primeiro iniciado às 18 horas e 30 minutos, reunindo as equipes de São Paulo e de Goiás. A seguir, jogarão Minas Gerais e Bahia.

CONTRA O CEARÁ ESTREIAM OS CARIOCAS

Os cariocas, detentores do título, farão sua estréia no terceiro jôgo da noite, enfrentando a representação do Ceará.

A peleja de fundo da rodada inaugural, será efetuada entre os "fives" do Rio Grande do Sul e de Pernambuco.

A TABELA

RECIFE, 30 (S. P.). Após os resultados da parte eliminatória, na qual se classificaram as seleções de Goiás, da Bahia e do Ceará, após êsses resultados os três quadros classificaram-se para o turno final cuja primeira rodada será dia 1.º de novembro, têrça-feira.

DIA 1.º — São Paulo x Goiás; Minas Gerais x Bahia; D. Federal x Ceará; R. G. do Sul — Pernambuco.

DIA 3 — Minas Gerais x Goiás; São Paulo x Ceará; Pernambuco x Bahia; R. G. do Sul x Distrito Federal.

DIA 4 — D. Federal x Bahia; Minas

(Continua na 2.ª página)

A TABELA DO RETURNO

			LOCAL
Novembro:			
6 —	Vasco	Madureira	São Januário
	São Cristóvão	Flamengo	Figueira de Melo
	Fluminense	Olaria	Alvaro Chaves
	Bonsucesso	Portuguêsa	Teixeira de Castro
	Canto do Rio	América	Caio Martins
	Bangu	Botafogo	Maracanã
20 —	Portuguêsa	Vasco	América
	Madureira	Flamengo	Conselheiro Galvão
	Fluminense	Botafogo	Maracanã
	Canto do Rio	Bonsucesso	Caio Martins
	America	São Cristóvão	Campos Sales
	Olaria	Bangu	Rua Bariri

(Continua na 2.ª página)

ÚLTIMAS AQUISIÇÕES DO BOTAFOGO EM 1955

ALARCON (FERROCARRIL) E RODRIGUES (PALMEIRAS)

Periga, no entanto, a legalização do craque argentino — Hoje ou amanhã, no Rio, o extrema paulista

Texto na 2.ª página

ATÉ EM SUA FINALIDADE FALHOU O SISTEMA...

(Continuação da 1.ª página)

signou o segundo tento. O zagueiro Paulinho tentou cabecear uma bola juntamente com seu homônino do Botafogo, e a bola sobrou para Arlindo que passa para João Carlos que chuta inapelàvelmente.

Antes de transcorridos dois minutos dêsse lance, Laerte centrou para Walter que cruzou baixo para a direita. Sabará controlou bem a bola e chutou sem qualquer chance de defesa para Lugano.

Finalmente aos dois minutos do segundo tempo, quando ainda o jogador Pampolini se encontrava ausente do campo, o zagueiro Paulinho após diblar vários adversários centra para Sabará intervindo ainda na jogada Vavá e Pinga com a defesa do Botafogo na expectativa. O centro de Pinga para Parodi não demora e êste emenda rápido empatando a partida.

Faltavam 4 minutos para o têrmino da partida, quando Sabará centra e Pinga cabeceia completamente só para consignar o tento que daria a vitória ao Vasco.

QUADROS, RENDA E JUIZ

O Vasco com:
Hélio; — Paulinho e Haroldo; — Laerte — Orlando e Boto; — Sabará — Walter — Vavá — Pinga e Parodi.

O Botafogo:
Lugano; — Tomé e Santos; — Orlando Maia — Pampolini e Juvenal; — Garrincha — Paulinho — Arlindo (Baiaco) — João Carlos e Neivaldo.

Nos vencedores os mais destacados foram: — Paulinho, Orlando, Haroldo, Sabará e Vavá. No Botafogo destacamos: — Pampolini, Paulinho e João Carlos.

A renda somou Cr$ 615.872,20. Funcionou como árbitro Eunápio de Queiroz que teve bom desempenho. Na preliminar o Botafogo perdeu também por 3 x 2.

DIFICIL VITÓRIA DO FLUMINENSE

No campo do Bonsucesso, o Fluminense conseguiu manter a terceira colocação derrotando as duras penas o Bonsucesso por 1 x 0 num tento complicado de Valdo.

Certo que os leopoldinenses não se conformaram com o desfêcho do lance que redundou no único tento da partida. Todavia, cremos que se Julião fôsse mais expedito não teria permitido sua consumação. Se Julião estava em dúvida, deveria fazer o que as circunstâncias exigiam: — afastar o balão de sua área e nunca ficar esperando por decisão do juiz que poderia vir ou não como julgara o jovem arqueiro.

O prélio pròpriamente dito apresentou o Fluminense mais inspirado no primeiro tempo e um Bonsucesso agressivo em tôda segunda fase sem porém converter em vantagens essa ascendência. Não resta dúvida, um empate seria o resultado lógico, mas em futebol isso não existe.

O ÚNICO TENTO

O único tento foi conquistado aos 22 minutos por Valdo. O ponteiro Miguel pulou juntamente com o arqueiro Julião. Êste julgando que o árbitro tinha apitado falta, pôs a bola no chão para dar tiro de meta aproveitando-se Valdo para empurrar a bola para as redes, tendo mr. Davis que já caminhava para o centro do campo, numa virada rápida devido ao barulho da assistência, confirmado o tento. Temos a impressão que o árbitro nada marcara, daí a lógica de sua marcação. Foi um lance confuso não há dúvida, mas achamos que Julião deveria ser mais expedito se não tinha certeza absoluta da marcação do juiz.

O Fluminense apresentou-se com:

Veludo; — Lafaiete e Duque; — Vitor — Clóvis e Bassú; — Miguel — Didi — Valdo — Telê e Quincas.

Bonsucesso:
Julião; — Bibi e Gonçalo; — Décio — Pacheco e Paulo; — Milton — Geraldo — Walter — Jair e Nilo.

A renda Cr$ 222.998,00. Na preliminar o Fluminense venceu por 2 x 0 e arbitrou a partida o inglês Davis com atuação apenas regular.

AMÉRICA, 2 a 0 SÃO CRISTÓVÃO

O América em Figueira de Melo, derrotou o São Cristóvão por 2 a 0. O equilíbrio foi patente em quase todo o tempo mas o América em duas oportunas escapadas conseguiu a justa vitória.

O primeiro tendo foi feito por Ferreira aos 23 do primeiro tempo em passe de Leônidas. Faltavam apenas 4 minutos quando Washington se livrando de Ivan, marcou o último tento da partida.

O América atuou com: Uchôa; Rubens e Edson; Ivan, Oswaldinho e Hélio; Romeiro, Washington, Leônidas, Alarcon e Ferreira. São Cristóvão: com Geraldo; Osmindo e Ivan; Valdir, Benedito e Décio; Paulinho, S. Cristo, Zé Alves, Dino e Carlinhos. O juiz foi o árbitro Alberto da Gama Malcher com boa atuação. A renda alcançou Cr$ 30.268,00 e na preliminar o América venceu por 3 a 0.

VENCERAM OLARIA E PORTUGUÊSA

Finalmente o Olaria e a Portuguêsa venceram o Canto do Rio e o Madureira respectivamente. Ambos surpreenderam não pelo triunfo que poderia vir como de fato veio, mas sim pelos escores registrados. Com efeito, o Canto do Rio que vinha reagindo elogiàvelmente deixou-se bater por 3 a 0, enquanto o Madureira caiu pelo alto escore de 5 a 1.

Os tentos do Olaria foram todos de autoria de Léo, todos no primeiro tempo, aos 5, 23 e 38. Já no prélio Portuguêsa x Madureira, o primeiro tempo terminou com a vitória parcial do Madureira por 1 a 0 com tento de Oswaldo aos 7 minutos. No final, Neca aos 8 e 11 minutos, Lúcio aos 27 e Miltinho aos 30 e 32 deram a vitória Q Portuguesêa.

OUTROS DETALHES

A Portuguêsa com: Antoninho; Lúcio e Cicarino; Haroldo, Joe e Mário Faria; Valeriano, Guilherme, Miltinho, Neca e Jairo. Madureira com: Danton; Deuslene e Darci; Nilo, Bitum e Barroso; Noventa e Um, Alaine, Tião, Murilo e Oswaldo; Olaria: Walter; Oswaldo e Renato; Moacir, Barbosa e Dodô; Tiãozinho, Léo, Maxwell, Russo e Mário. Canto do Rio: — Wagner; Garcia e Benito; Ari, Moreno e Arnóbio, Almir, Osmar, Zèquinha, Benê e Jairo.

Na partida Portuguêsa x Madureira, arbitrou Adelino Ribeiro de Jesus e na preliminar venceu a Portuguêsa por 5 a 1. No prélio Olaria x Canto do Rio o juiz foi o sr. Aristocílio Rocha. Na preliminar venceu ainda o Olaria por 2 a 1. As rendas somaram: Cr$ 1.215,00 e 5.349,00 respectivamente.

A TABELA DO RETURNO

(Continuação da 1.ª página)

27 —	Vasco	Olaria	São Januário
	América	Portuguêsa	Campos Sales
	Madureira	Fluminense	Conselheiro Galvão
	Botafogo	Bonsucesso	Botafogo
	Canto do Rio	Flamengo	Caio Martins
	Bangu	São Cristóvão	Bangu
Dezembro:			
4 —	Vasco	Canto do Rio	Caio Martins
	América	Flamengo	Maracanã
	São Cristóvão	Fluminense	Figueira de Melo
	Bonsucesso	Madureira	Teixeira de Castro
	Bangu	Portuguêsa	Bangu
	Botafogo	Olaria	Botafogo
11 —	Bangu	Vasco	Maracanã
	Flamengo	Olaria	Maracanã
	América	Madureira	Campos Sales
	Canto do Rio	Botafogo	Caio Martins
	Fluminense	Bonsucesso	Álvaro Chaves
	Portuguêsa	São Cristóvão	Campos Sales
18 —	América	Vasco	Maracanã
	Flamengo	Fluminense	Maracanã
	São Cristóvão	Bonsucesso	Figueira de Melo
	Bangu	Madureira	Bangu
	Portuguêsa	Botafogo	Campos Sales
	Canto do Rio	Olaria	Caio Martins
Janeiro:			
8 —	São Cristóvão	Vasco	Figueira de Melo
	Bangu	Flamengo	Maracanã
	Canto do Rio	Fluminense	Caio Martins
	América	Bonsucesso	Campos Sales
	Botafogo	Madureira	Botafogo
	Olaria	Portuguêsa	Olaria
15 —	Vasco	Bonsucesso	São Januário
	Portuguêsa	Flamengo	—
	Bangu	Fluminense	Maracanã
	Botafogo	América	Maracanã
	Olaria	Madureira	Olaria
	São Cristóvão	Canto do Rio	Figueira de Melo
22 —	Flamengo	Vasco	Maracanã
	Bonsucesso	Olaria	Teixeira de Castro
	Bangu	Canto do Rio	Bangu
	América	Fluminense	Maracanã
	Botafogo	São Cristóvão	Botafogo
	Madureira	Portuguêsa	Madureira
29 —	Botafogo	Vasco	Maracanã
	Bonsucesso	Flamengo	Teixeira de Castro
	Portuguêsa	Fluminense	—
	Bangu	América	Maracanã
	São Cristóvão	Olaria	Figueira de Melo
	Madureira	Canto do Rio	Madureira
Fevereiro:			
5 —	Vasco	Fluminense	Maracanã
	Flamengo	Botafogo	Maracanã
	Bonsucesso	Bangu	Teixeira de Castro
	América	Olaria	Campos Sales
	Portuguêsa	Canto do Rio	América
	Madureira	São Cristóvão	Madureira

Evaristo engessará o joelho, amanhã

O defensor rubronegro tem sido muito visitado — Hoje, o início dos preparativos para o embate com o São Cristóvão

Evaristo continua em absoluto repouso, cumprindo a determinação do dr. Paulo de São Thiago. Em face das fortes dôres de que se queixava o atacante, o médico rubronegro autorizou a retirada das talas e a colocação de gêlo, na região lesionada, providência essa que significou o desaparecimento do mal-estar de que estava possuido o jogador.

Falando à nossa reportagem, o dr. Paulo de São Thiago declarou que amanhã engessará o joelho de Evaristo, quando a região contundida estará reduzida às suas proporções normais. Quanto à radiografia, só depois do exame que procederá no jogador é que julgará conveniente ou não, tal medida.

EVARISTO TEM SIDO MUITO VISITADO

A contusão de Evaristo causou profunda tristeza, não apenas à família rubronegra, mas ao público em geral, pois é fora de dúvida que se trata de um dos grandes valores do futebol atual.

À residência do defensor do Flamengo, desde sábado tem afluido grande número de pessoas, que têm ido levar-lhe confôrto moral. Também por telefone, inúmeras pessoas procuram conhecer o estado de Evaristo.

INDIVIDUAL, HOJE, NA GÁVEA

Os rubronegros esta manhã, darão início aos preparativos para o encontro com o São Cristóvão. A prática, que constará de exercícios físicos e bate-bola, após à revisão médica, estarão presentes todos os elementos que participaram do embate de sábado com o Bangu, com exceção de Evaristo.

ESTREAM OS CARIOCAS...

(Continuação da 1.ª página)

Gerais x Ceará; Pernambuco x Goiás; R. G. do Sul x São Paulo.

DIA 5 — São Paulo x Bahia; D. Federal x Goiás; Pernambuco x Ceará; R. G. do Sul x Minas Gerais.

Dia 6 — Ceará x Goiás; R. G. do Sul x Bahia; D. Federal x Pernambuco; Minas Gerais x São Paulo.

DIA 7 — Bahia x Ceará; R. G. do Sul x Goiás; São Paulo x Pernambuco; D. Federal x Minas Gerais.

Dia 8 — Goiás x Bahia; R. G. do Sul x Ceará; Pernambuco x Minas Gerais; São Paulo x Distrito Federal.

CLASSIFICADOS GOIÁS, BAHIA E CEARÁ

RECIFE, 30 (S. P.). Teve seu fim, na noite de hoje, a parte de classificação do XXII Campeonato Brasileiro de Basquetebol, com a disputa de 4 pelejas, das 5 programadas. A partida que não foi realizada foi entre os quadros da Paraíba e do Amazonas, por não terem êstes últimos comparecido, vencendo assim a Paraíba por W.O.

As demais pelejas tiveram os seguintes resultados:

Rio Grande do Norte 36 x Sergipe 34, foi o resultado da primeira. A segunda partida foi vencida pelo "five" de Goiás sôbre o do Pará por 50 x 39, depois de vencer também a primeira etapa por 23 x 17. Para a terceira partida da noite apresentaram-se os quadros da Bahia e do Maranhão. Após um transcurso dos mais movimentados, levou a melhor o quadro baiano por 53 a 34, depois de um primeiro tempo também favorável por 24 a 18.

Na peleja final da noite a representação do Ceará derrotou a do Espírito Santo pelo placar de 80 a 30, com um primeiro tempo também favorável por 39 a 15.

Com os resultados da última rodada ficaram classificados para a parte final do certame os quadros de Goiás, da Bahia e do Ceará, que já na noite do dia 1.º estarão em ação, contra os quadros de São Paulo, Minas Gerais e Distrito Federal, respectivamente.

Kawakami...

(Continuação da 1.ª página)

1.º Dan (Faixa Preta) Nelson de Freitas Albuquerque.

FEDERAÇÃO PAULISTA DE PUGILISMO

Delegado Chefe: José França;
Delegado Técnico: Elias de Oliveira;
Lutadores:
1.º Kiú (Faixa marrom) Hiramatsu;
1.º Kiú (Faixa marrom) Minoro Ito;
1.º Dan (Faixa Preta) João Yamamoto;
1.º Dan (Faixa Preta) Masatoshi Hiroshima;
2.º Dan (Faixa Preta) José Roberto Vieira;
3.º Dan (Faixa Preta) Hidenobu Shiosawa;
3.º Dan (Faixa Preta) Akira Yamamoto;
Para campeão absoluto: Massami Kawakami.

FEDERAÇÃO RIOGRANDENSE DE PUGILISMO

Delegado Chefe: Paulo Escobar Martins;
Delegado Técnico: Iwao Sugo;
Lutadores:
1.º Kiú (Faixa marrom) Luiz Sérgio Casarin;
1.º Kiú (Faixa marrom) Vitor Pkuskai;
1.º Dan (Faixa Preta) João Graft Vassaux.
Para equipe: Gerhard Otto Schrader — João Germano Eisenhart.

REGRESSARAM OS VISITANTES

Hoje, pela manhã, retornaram às suas cidades as delegações visitantes.

INDECISÃO E PARCIALIDADE...

(Continuação da 1.ª página)

nas que os clubes se mantenham fiéis à entidade, aprovando a sua oposição injustificável; se esqueçam inclusive da quebra dos compromissos assumidos até mesmo com a C.B.D. e o sr. João Havelange e, finalmente, se decidam contra a Confederação Brasileira de Tênis. Aí, então, a F.M.T. dirá ao sr. Havelange que a entidade queria a emancipação, mas os clubes cariocas não permitiram que ela desse o seu apoio ao movimento. Formidável...

TRÊS HORAS: NADA FEITO

Segundo conseguimos apurar, durou três horas a reunião de ontem da Federação Metropolitana de Tênis. Durante todo êsse período, nem mesmo o plano entregue pelas Federações líderes da emancipação do tênis ao sr. João Havelange e posteriormente passado às mãos do presidente da entidade carioca, chegou a ser lido. No entanto, foi duramente comentado e combatido pelo sr. Alvaro Osório à sua maneira. Tudo leva a crer, entretanto, que alguns dos clubes não concordaram com os comentários pessoais e parcialíssimos do sr. Osório. E tanto assim que, depois de três horas de reunião, a decisão da Federação Metropolitana de Tênis não pôde ser tomada, resolvendo os presentes marcar para quinta-feira uma outra reunião, quando o assunto voltará a ser discutido.

OSÓRIO, O POMO DA DISCÓRDIA

Nos meios tenísticos nacionais ninguém desconhece que sòmente devido à sua amizade pessoal ao sr. Alvaro Osório, é que o presidente da Federação Metropolitana de Tênis ainda não aderiu à fundação da Confederação Brasileira de Tênis, pois, como qualquer tenista, o comandante Pinto Guimarães anseia pela emancipação do tênis, tendo inclusive conseguido expressiva vitória liderando um movimento dêsse gênero no Ceará e que resultou na fundação da Federação Cearense de Tênis, hoje uma entidade especializada.

Está visto, portanto, que o único entrave à fundação da C.B.T. é a presença acintosa do sr. Alvaro Osório em tôdas as deliberações importantes da F.M.T. Ainda ontem, segundo fomos informados, êle já se encontrava, pretextando a sua qualidade de diretor do Country, clube a que traiu divulgando um "parecer" da Comissão de Esportes sem anuência do presidente da agremiação. Traiu depois a própria F.M.T., já que aproveitando-se da ausência do comandante Pinto Guimarães, divulgou oficialmente uma "moção de solidariedade" dos clubes cariocas, fazendo com que a entidade guanabarina quebrasse o compromisso que havia assumido com a C.B.D. e o sr. João Havelange. E finalmente, traiu também a C.B.D., concedendo uma entrevsita em S. Paulo, na qual antecipou o pronunciamento de Silvio Pacheco na questão da emancipação do tênis, anunciando que a presidência da C.B.D., rejeitaria qualquer projeto nesse sentido, o que foi posteriormente desautorizado por Silvio Pacheco em entrevista a êste jornal.

Depois de tantas traições, julgava-se que o sr. Alvaro Osório tomaria o único caminho cabível: solicitar demissão dos cargos de diretor do Country e de presidente do Conselho Técnico de Tênis da C.B.D., ao qual foi guindado depois de uma traição ao seu amigo Josephino Murgel. Nada disso, entretanto, aconteceu. Disposto a adiar por algum tempo a emancipação do tênis, com a finalidade de mais tarde se envolver no movimento e conseguir (quem sabe?) a presidência da futura entidade (viagens, viagens, viagens), o sr. Alvaro Osório, assegurou-nos a funcionária da F.M.T., compareceu à reunião de ontem e tomou parte ativa no encaminhamento das questões. Naturalmente encontrou alguma resistência. Decidiu então adiar a decisão da F.M.T. para quinta-feira, quando espera contornar a situação e poder trair também os clubes cariocas, cedendo-lhes a responsabilidade do pronunciamento que apenas encontra apoio em sua consciência (?).

REVIRAVOLTA

Os diretores de tênis dos clubes cariocas, porém, a esta altura já certamente terão estudado convenientemente as atitudes do sr. Alvaro Osório, que já nem consegue resistir o mal-estar que está causando dentro do próprio Country Club. Sendo assim, é bem possível que êste adiamento, considerado por Alvaro Osório como uma verdadeira "arma secreta" para os seus designios, venha a transformar-se num autêntico "Waterloo" para o viajeiro dirigente cebedense. E' que, com mais alguns dias para pensar e sobretudo se procurarem ouvir a opinião dos seus presidentes, pois a questão é de suma importância, os diretores de tênis dos clubes cariocas acabarão por verificar que a melhor solução é aderir ao movimento de emancipação. Em primeiro lugar porque êle já se encontra pràticamente vitorioso e finalmente porque até agora os líderes da emancipação não traíram ninguém, não fugiram aos compromissos assumidos e revelaram, isto sim, que estão ùnicamente interessados no desenvolvimento sempre crescente do esporte que praticam e admiram e pelo qual não medirão sacrifícios...

PELOS CLUBES E ENTIDADES

A seleção paraguaia deverá chegar ao Rio no dia 8 do corrente. Os guaranis solicitaram à C.B.D. que providencie a cessão do Maracanã para um treino no dia 12.

O jôgo com a seleção brasileira está marcado, em princípio, para o dia 15 do corrente. Todavia, o primeiro prélio poderá ser antecipado para o dia 13, em face do adiamento da rodada do campeonato carioca, jogando em São Paulo no dia 15.

* * *

O Bonsucesso fará uma exposição ao diretor do Departamento de Árbitros da F.M.F., alegando que o árbitro Harry Davis errou ao marcar o tento que deu a vitória ao Fluminense, domingo passado, em Teixeira de Castro, uma vez que o auxiliar do juiz havia acusado falta no goleiro, que ficou esperando a decisão do árbitro, do que se aproveitou Valdo para lançar o balão no fundo das rêdes.

* * *

O Vasco comunicou à entidade guanabarina que se interessa pela renovação dos contratos dos jogadores Maneca, Ernani e Fantoni.

* * *

O Botafogo comunicou à F.M.F. que se interessa pela renovação do contrato do jogador Jair III.

* * *

Hoje o expediente na F.M.F. é das 8,30 às 12 horas, reabrindo a entidade na quinta-feira, às 12 horas.

* * *

O Canto do Rio pediu à entidade guanabarina a transferência do atacante Alcides, juvenil do Botafogo.

* * *

A Portuguêsa depositou na tesouraria da F.M.F. os vencimentos do jogador Miltinho, correspondentes aos meses de agôsto e setembro do corrente ano, que o atacante deixou de receber em sua sede.

Últimas aquisições...

Conforme prometeu Nelson Cintra, numa entrevista publicada no *Correio da Manhã* na semana passada, o Botafogo não parou com a compra de Baiaco. Outros jogadores, atacantes em primeiro lugar, estavam na mira do clube da Rua General Severiano, ainda para o campeonato atual de vez que o alvinegro lògicamente visa recuperar grande parte dos pontos perdidos e classificar-se para o terceiro turno. Realmente os esforços dos mentores do clube da estrêla solitária foram adiante e já hoje o plantel pode contar com dois novos membros, autênticos craques. Trata-se de Alarcon, centro-avante do Ferro Carril Oeste de Buenos Aires, um elemento de há muito nas pretensões do Botafogo e, também, de Rodrigues, o consagrado extrema do Palmeiras e do selecionado brasileiro que antes já militou no futebol carioca, envergando a camisa do Fluminense.

A AQUISIÇÃO DE ALARCON

O sr. Nelson Cintra informou à reportagem que a compra de Alarcon foi efetuada por um antigo amigo e colaborador dos dirigentes do Botafogo, sr. Roberto Ferry, que havia telegrafado ao clube, comunicando a conclusão das negociações, sábado último. Alarcon vem com as melhores referências e tudo indica que será, realmente, a solução para os graves problemas do ataque alvinegro.

RODRIGUES, DE EMPRÉSTIMO

Ao mesmo tempo processaram-se as negociações para conseguir o concurso de Rodrigues, do Palmeiras. Êstes tiveram sucesso, numa rápida viagem que o sr. Ademar Bebiano fêz a São Paulo e, mais tarde, num encontro havido entre Nelson Cintra e o representante do Palmeiras nesta capital, ontem. Rodrigues acabou sendo emprestado ao Botafogo, até o fim do atual campeonato.

CHEGARÃO NO CURSO DA SEMANA

Rodrigues está sendo esperado no Rio hoje, ou amanhã, quando dirigir-se-á imediatamente a General Severiano, entrando em treinamento. Alarcon, por sua vez, virá na quinta-feira, de acôrdo com um aviso telegráfico recebido pelo Botafogo.

POSSIVEIS COMPLICAÇÕES

Acontece que Nelson Cintra julgou demasiadamente tardia a chegada do argentino na quinta-feira, quando restaria sòmente um único dia para a resolução dos passos legais na Federação. Por isso, telegrafou imediatamente para Buenos Aires, pedindo a antecipação do embarque do jogador. A respeito, declarou à reportagem que essa antecipação é imperativa, de vez que, ficando a chegada de Alarcon para quinta-feira, existe sério perigo de não ser mais possível a sua inscrição no presente certame, caso em que seu concurso deixaria de interessar ao alvinegro.

ANUNCIOU FÂNGIO: deixará o automobilismo

Surpreendente declaração, em Caracas, feita pelo campeão mundial

CARACAS, 30 (F.P.) O campeão automobilístico Juan Manuel Fangio chegou a Caracas para participar do "Grande Prêmio" que se realizará domingo, 6 de novembro.

Em declarações aos jornalistas, disse que no próximo ano se retirará do automobilismo. Ante o assédio dos jornalistas, que repetidamente o interrogaram sôbre suas ligações com Perón, o pilôto expressou que nunca recebeu favores nem condecorações de Perón, jamais viajou com passaporte especial expedido pelo antigo govêrno.

Fangio disse que não era político e sim profissional do automobilismo mas, respondendo a uma pergunta, disse que se a derrubada de Perón significava bem-estar e felicidade para o povo argentino, seria benvinda a nova ordem político-administrativa.

ESPERA-SE CONFIRMAÇÃO

MODENA, 31 (F.P.). A notícia segundo a qual o campeão mundial de volantes, o argentino Manuel Fangio tomara a resolução de retirar-se das corridas causou profunda emoção nos círculos automobilísticos desta cidade.

Declara-se nos citados meios que a notícia requer confirmação pois está em contradição formal com as declarações recentemente feitas pelo campeão, a saber de que depois da retirada das "Mercedes" das competições êle correria por uma casa italiana.

A firma "Maserati", cujas côres devem ser defendidas por Fangio no próximo "Grande Prêmio de Caracas" está perplexa. Dois dias antes da sua partida para a América do Sul, observava-se, o campeão argentino tivera demoradas conversações com os diretores da firma e nada lhes permitiu supor que Fangio tinha a intenção de abandonar o automobilismo.

VENCEU O FERROVIÁRIO O 1.º TURNO CEARENSE

FORTLEZA, 31 (Sport Press). Com o empate verificado entre o Ceará e o Fortaleza, o Ferroviário sagrou-se vencedor do primeiro turno do campeonato cearense de futebol de 1955.

A classificação final do turno, foi a seguinte: 1º. lugar — Ferroviário, 3; 2º. lugar — Ceará, 4; 3º. lugar — América e Calouros do Ar, 6; 4º. lugar — Fortaleza, Uzina do Ceará, 7; 5º. lugar — Nacional, 11 e 6º. lugar — Gentilândia, 12 pontos perdidos.

O SEGUNDO TURNO

Até agora não foi marcado o início do segundo turno, uma vez que algumas equipes pretendem excursionar. Sabe-se, por exemplo, que o Ceará deverá efetuar uma temporada em São Luiz do Maranhão, enquanto aguarda-se resposta do América, do Rio de Janeiro para uma rápida excursão a Fortaleza.

FORTALEA, 30 (Sport Press). Chegou finalmente a seu final o primeiro turno do certame cearense de 55, com a vitória do Ferroviário que terminou com 3 pontos perdidos. Na tarde de hoje preliaram Ceará e Fortaleza. O primeiro, que se encontrava empatado com o Ferroviário, colocou-se em segundo lugar, pois a partida terminou com o empate de 1 x 1.

A peleja, conforme mostra o marcador foi bastante equilibrada, sòmente sendo movimentado o marcador na segunda etapa, aos nove minutos, para o Ceará, por intermédio de Antoninho. O Fortaleza empatou aos 29 minutos, gôal de Moesio. E com êste placard a partida chegou a seu final.

Os dois quadros foram os seguintes:

FORTALEZA — Aloísio 2º.; Zé Amaro e Sepenha; Porunga, Gera e Vareta; Moesio, Aloísio 1º., Tonico, Salvador e Mozart.

CEARA' — Ivan; Becão e Alexandre; Dico, Damasceno e Clarindo; Dorian, Honorato, Antoninho, Mangaba e Guilherme.

O juiz foi o sr. Raimundo da Cunha Róla, com boa atuação e a renda somou Cr$ 27.825,00.

A preliminar disputada entre os quadros de aspirantes foi vencida pelo Ceará por 7 x 1.

Anormalidades — Aos 32 minutos da segunda etapa foram expulsos do campo Gera do Fortaleza e Honorato, do Ceará por agressão mútua.

AS FEDERAÇÕES DO NORTE APOIARÃO A EMANCIPAÇÃO...

Keppler Teixeira da Mota, delegado da Federação Amazonense.

(Continuação da 1.ª página)

a respeito. Pôsto o parecer em discussão, em plenário, foi o mesmo aprovado por unanimidade. Nestas condições, as federações do norte que, unânimente, firmaram um compromisso em favor da emancipação de todos os esportes, não poderão deixar de apoiar o atual movimento em prol da Confederação Brasileira de Tênis".

A VITÓRIA DA ESPECIALIZAÇÃO

Para provar o que afirmava, mostrou-nos em seguida o sr. Keppler Teixeira da Motta, a proposta da Federação Mineira de Volibol e o parecer da comissão especializada incumbida de estudar o assunto, dizendo-nos:

"Bastará tão sòmente uma leitura sôbre o que ficou decidido naquele Congresso, para que se compreenda a razão pela qual as Federações do Norte não terão outro caminho senão aderir ao movimento de emancipação do tênis".

Dito isto, permitiu que copiássemos os dois documentos, sem dúvida alguma valiosíssimos para a campanha de esclarecimentos que vimos fazendo em tôrno do assunto. Daí, a transcrição que prazeirosamente fazemos:

A PROPOSTA MINEIRA

"Primeiro Congresso das Federações do Norte — Secretaria Geral — Cópia autenticada — Temário: Capítulo III — Especialização — Proposição:

A Federação Mineira de Volibol propõe, ouvindo o plenário, que tôdas as Entidades presentes ao I Congresso das Federações do Norte se manifestem à Confederação Brasileira de Desportos e ao Conselho Nacional de Desportos dando o seu apoio à Confederação Brasileira de Volibol.

Macapá, 2 de novembro de 1954. — (a) João Câncio Fernandes Filho."

O PARECER DA COMISSÃO

"Primeiro Congresso das Federações do Norte — Secretaria Geral — 7.ª Comissão Especializada.

Senhores congressistas:

Os membros da 7.ª Comissão Especializada, que funciona neste primeiro Congresso das Federações Desportivas do Norte, depois de detalhado estudo da matéria que lhe foi submetida, propõe o seguinte:

I — Que, seja aconselhada a tôdas as Federações ecléticas do país, incentivo à descentralização dos desportos que dirigem, criando entidades especializadas.

II — Que, as entidades surgidas desta especializada encontrem por parte da antiga mentora, quer regional ou nacional, tôdas as facilidades para obterem a respectiva filiação, nacional ou internacional.

III — Quanto à C.B.F. (Confederação Brasileira de Futebol), entende a Comissão que, sòmente quando tiver havido a especialização natural e espontânea de todos os desportos dirigidos pela C.B.D., poderá ser criada essa entidade.

JUSTIFICATIVA

A especialização visará, sobretudo, maior incremento aos desportos e à formação de maior número de dirigentes.

As Federações ecléticas, no plano regional, não dispõem de elementos suficientes para atender a todos os ramos a que superintendem, haja visto a realização de campeonatos nacionais, nos quais, vem participando limitado número de representações estaduais. Além disso, a realização de campeonatos no âmbito estadual, de nenhum modo acarretará aumento de encargos financeiros ao Estado.

De acôrdo com a legislação desportiva em vigor no país, a criação de uma Federação ou uma Confederação independe da eclética que supervisiona o ramo desportivo que desejar especializar-se; entretanto, nos estatutos das entidades ecléticas, geralmente existe referência a respeito da cessão dos direitos que tem no que diz respeito à filiação à entidade máxima Nacional ou Internacional, cessão esta, que é da competância das Assembléias Gerais.

Nos têrmos do art. 13 do Decreto-lei n. 3.199: "As Confederações serão especializadas ou ecléticas, conforme tenham a seu cargo um só ramo desportivo, ou um grupo de ramos desportivos, reunidos por conveniência de ordem financeira ou técnica". Além disso, o parágrafo segundo do art. 16 do referido decreto estabelece que o futebol constitui o desporto básico e essencial da C.B.D.

Macapá, 3 de novembro de 1954. — (a) João Câncio Filho, dr. Heleno Montenegro, Edmundo Seffair, Camillo Fares Abenader, Irisaldo Godot."

HOMENAGEM DA CRONICA À ABELLARD

Depois de amanhã, às 12,30 horas, no restaurante da ABI, a crônica desportiva metropolitana prestará justa homenagem ao ex-Presidente Abellard França, da Federação Metropolitana de Futebol. Trata-se de um almôço de reconhecimento ao destacado paredro, que em sua gestão à frente da Entidade sempre procurou auxiliar e prestigiar aos jornalistas em suas tarefas. Pelo apoio que sempre receberam era de justiça que agora ,em seu afastamento, demonstrassem o aprêço e amizade que sempre uniu a crônica escrita e falada ao ex-Presidente Abelard França.

Por isso mesmo, a comissão organizadora do almôço-homenagem concita seus confrades e amigos para se juntarem nessa manifestação de simpatia.

As listas de adesões encontram-se na Emissora Continental, Rádio Mundial, Rádio Mayrink Veiga, Ótica Lux (na caixa), e com o sr. Trocoli na F.M.F.

É a seguinte a comissão organizadora da homenagem: Geraldo Borges (Rádio Continental), Mario Valle (Diário da Noite), Luiz Alberto (Rádio Nacional), Araújo Neto (Tribuna da Imprensa), Walter Mesquita (Correio da Manhã), José Dias (Rádio Tamoio), Raul Longras (Rádio Mundial), Ary Lage (Comitê Imprensa da FMF), Luiz Mendes (TV-Rio), Canor Simões Coelho (O Mundo e DIE), Everardo Guilhon (Diário Carioca), Onides Pereira (Rádio Mayrink Veiga), Carlos Areias (Globo), Jader Neves (Última Hora), Angelo Gomes (Associação dos Fotógrafos), Manoel Vicente Braga (Diário de Notícias), Lúcio Guimarães ... (ACD), Everardo Lopes (Jornal dos Esportes), Arlindo Moreira (Luta Democrática) e Sérgio Guimarães (Sport Press).

GUERRA

NOVA E IMPORTANTE AGÊNCIA DA CAIXA ECONÔMICA INAUGURADA NO PALÁCIO DO EXÉRCITO

Novos sargentos para as fileiras — Palestra na EIE — Boné de brim mescla — Audiência pública

Foi inaugurada, ontem, às 14 horas, com solenidade, no Palácio do Exército, uma Agência da Caixa Econômica Federal, destinada a tender todo o pessoal civil e militar do Ministério da Guerra. A iniciativa ora concretizada veio ao encontro de velha aspiração pois de há muito vinha sendo motivo de comentários a falta de uma organização no estilo da que vem de ser inaugurada. O sr. Henrique Dodsworth, presidente da Instituição, em companhia de membros da alta administração da Caixa e de funcionários outros, recepcionou os convidados presentes, vendo-se entre êles o ministro Henrique Lott, acompanhado do seu assistente, coronel Clóvis Andrade, do cap. Wilson Goulart Grossmann, ajudante de ordens; os Floriano de Lima Brainer, João de Segadas Viana, Mário Perdigão, Benjamim Rodrigues Galhardo, Floriano Peixoto Keller, Altair de Queiroz, Emilio Maurell Filho, além de diretores de chefes e diretores de repartições do Ministério da Guerra e jornalistas.

O ministro da Guerra, depois de percorrer as instalações do novel estabelecimento e conhecer de perto a sua organização e movimentação, apresentou cumprimentos ao sr. Dodsworth, dizendo da sua satisfação e de todos àqueles que estão ligados ao Exército e ao Ministério que dirige que assim mais frequentemente poderão fazer o uso da poupança tão necessária ao interessado como em particular a respectiva familia. O ministro Henrique Lott ao deixar a sede da Agência, foi acompanhado até o seu gabinete pelo presidente e demais membros da alta administração da Caixa Econômica Federal do Rio de Janeiro.

— Sábado último, na sede do Jóquei Clube Brasileiro, realizou-se o almôço oferecido pela Caixa Econômica aos altos chefes militares como reconhecimento pelas atenções que lhe foram dispensadas durante a Semana da Economia. Além dos generais Manoel de Azambuja Brilhante, Correia Lima e Djalma Dias Ribeiro, viam-se também presentes no ágape numerosos comandantes de tropa, diretores e chefes de repartições e estabelecimentos militares e jornalistas.

Novos sargentos para as fileiras do Exército

A Escola das Armas diplomará no próximo dia 4 do corrente, mais uma numerosa turma de Sargentos de tôdas as Armas, que serão distribuidos pelos corpos de tropa de todo o país. A diplomação dessa nova turma revestir-se-á de solenidade, havendo leitura do boletim alusivo ao ato, entrega de diplomas, divisas e prêmios, alocução do comandante, canção da Escola, Hino Nacional e desfile em continência ao Pavilhão Nacional. A noite, do dia 5, haverá um baile no "Montese Clube", quando os novos sargentos da guarnição de Três Corações, homenagearão os seus novos companheiros de círculo.

Boné de brim-mescla

Por decreto do govêrno, foi criado o boné de brim-mescla verde-oliva para uso, sempre que não se impuser o do capacete conjunto açofibra, dos oficiais, subtenentes, sargentos, cadetes e alunos das Escolas Preparatórias e Centros.

Vencimentos e Vantagens dos Militares

A Comissão Interministerial Interpretativa do Código de Vencimentos e Vantagens dos Militares sòmente atenderá consultas que lhe sejam formuladas pelos respectivos ministros de Estado. Será ela integrada por dois representantes de cada um dos Ministérios Militares, designados por decreto do presidente da República, tudo de acôrdo com o decreto 38.153, de 26 de outubro último.

Círculo de Oficiais Intendente

A sua nova diretoria, tomará posse depois de amanhã, dia 3, às 10 horas, no salão Marechal Bitencourt — Quartel-General de Intendência do Exército — Campo de S. Cristóvão.

Dia do Ministro

O ministro da Guerra recebeu, ontem, em seu gabinete de trabalho, os generais Odilio Denys, Emilio Maurell Filho, Manoel de Azambuja Brilhante, Robert Frederick Sink, chefe da Missão Militar Norte-Americana e Angelo Mendes de Moraes.

Audiência pública

O ministro da Guerra concedeu, ontem, audiência para civis, a partir das 16 horas.

Uniforme do Dia

Foi marcado o 5.º uniforme, para os dias 2 e 3 do corrente.

Comando da 6a. D. I.

Reassumiu-o o general Ademar de Queiroz, que há dias estêve nesta capital, a serviço.

General a serviço da Justiça

O general Milton Cezimbra, que está encarregado de um inquérito policial-militar, acaba de regressar Pelotas, onde estêve a serviço da Justiça. A seguir, o general Cezimbra reassumiu o comando da 3a. Divisão de Cavalaria.

Guerra do Paraguai

O major secretário da Comissão de Habilitação de Pensões Vitalícias solicita-nos a divulgação dos nomes contemplados na decisão Visconde de Taunay:

Ana Joaquina da Silva Brandão, Berenice da Silva Horta Barbosa, Comba da Cruz Charão de Souza, Delfina Moreira Rosa Pons, Emilia Augusta Barreto Jacobina, Francisca Vasconcellos Pereira Moreira, Gilda Furquim Werneck da Costa Franco, Helena Veloso Pederneiras, Idalina Barreto Martins, Julieta Furquim Werneck Mayrinck, Leopoldina Tavares Portocarrero, Maria José da Silva Xavier, Nila Fontoura Moreira, Olga Martins Jovino Marques, Presciliana Pereira Gonçalves, Anna Alice Taunay Leite Guimarães, Rita Acylino Bacelar, Sylvia Furquim Werneck de Almeida, Thereza Esposel de Moraes e Silva, Ursolina de Souza Paranhos, Victória Goerggna Braga de Castro, Gabriela D'Escragnolle Taunay, Jenny Brandão Nunes, Zilla Serres de Oliveira, Olinda de Souza Paranhos.

Esclarece que, por absoluta falta de tempo e pelas dificuldades que surgiram e que estão sendo removidas, as demais relações serão publicadas a partir de segunda-feira.

Finalmente, encarece a fineza de aguardarem as novas publicações e os respectivos telegramas confirmatórios, com as indicações necessárias para o recebimento.

Palestra sôbre Física Nuclear e Radioatividade

Uma equipe de oficiais e sargentos da Escola de Instrução Especializada realizou, sexta-feira última, dia 28 de outubro, no auditório do Colégio Militar do Rio de Janeiro, uma palestra sôbre "Noções de Física Nuclear e Radioatividade".

A palestra, destinada aos alunos do Curso Científico daquele Estabelecimento, foi ilustrada com demonstrações e projeção de filmes, obedecendo à técnica de ensino adotada na Escola de Instrução Especializada.

Estiveram presentes, além de professôres, os comandantes do Colégio Militar e da Escola de Instrução Especializada.

Estágio da Escola de Comunicações na E. S. I. E.

Foi encerrado, sábado último, na Escola de Instrução Especializada, o estágio do curso de sargento de comunicações, da Escola de Comunicações, destinado a complementar a instrução dessa especialidade, nos setores referentes à Guerra Química, Foto-informação, Minas, Armadilhas, Armamento Leve e Camuflagem.

Tomaram parte no referido estágio, que teve a duração de uma semana, oitenta e cinco sargentos da Escola de Comunicações.

Clube de Oficiais Reformados e da Reserva das Fôrças Armadas

Comunicam-nos:

Pagamento do Seguro — Aos beneficiários do sócio falecido tenente Denizart Pacheco de Carvalho, foi pago o Seguro de Vida em Brupo de Cr$ 100.000,00, instituido pelo mesmo neste Clube.

Pagamento de Pecúlio — Aos beneficiários da sócia falecida dona Maria Deolinda de Oliveira Braga, foi pago o pecúlio a que fizeram jús.

Seguro de Vida em Grupo — Continuam aberta as inscrições para o novo Grupo de 2.000 segurados. Para o 1.º subgrupo de 500 sócios, a diretoria concede como vantagem a dispensa do pagamento da jóia do Clube. O Seguro é de Cr$ 100.000,00 para oficiais e de Cr$ 50.000,00 para subtenentes e sargentos.

Podem inscrever-se — Os oficiais, subtenentes e sargentos da ativa, reserva (1.ª e 2.ª classe), C. P. O. R.of) reformados das Fôrças Armadas e Auxiliares (Corpo de Bombeiros, Polícia Militar do Distrito Federal, Estaduais, oficiais da Marinha Mer-

(Continua na 5.ª página)

A MAIS EMOCIONANTE DAS AVENTURAS DE SHERLOCK HOLMES

"O SINAL DOS QUATRO"

De SIR ARTHUR CONAN DOYLE

CAPÍTULO II

O singular filho do major John Sholto — A revelação de um terrível segrêdo — O fim trágico do companheiro de Arthur Morstan — Meio milhão de esterlinos caem do céu

RESUMO DO CAPITULO ANTERIOR

Mary Morstan, uma atraente jovem, procura Holmes para que investigue o misterioso desaparecimento do capitão Morstan, ocorrido há cêrca de dez anos. Há seis anos que Mary Morstan, anualmente, recebe uma valiosa pérola como presente de um amigo desconhecido. Agora, outro missivista anônimo, a convida para um encontro, ao qual ela pretende comparecer em companhia de Holmes e Watson.

Eram cinco e trinta da tarde quando Holmes retornou. Vinha bem disposto, agitado, naquele estado de espírito vivaz que nêle era capaz de abruptamente se alternar com a mais negra das depressões. Tomando a taça de chá que já preparara para êle, foi dizendo:

— "Não há grande mistério no caso. Os fatos parecem admitir uma única explicação."

— "O que? Você já resolveu o assunto?"

— "Bem... isso seria adiantar-me muito. Descobri um ângulo bastante sugestivo. Eis tudo. Os detalhes ainda terão de ser adicionado. Acabo de saber, consultando os arquivos do *Times*, que o major John Sholto, de Upper Norwood, antigo integrante do 34º Regimento de Infantaria de Bombaim, morreu a 28 de abril de 1882."

— "Posso ser muito obtuso, Holmes, mas não vejo o que isto possa sugerir."

— "Não? Você me surpreende. Encare, entretanto, as coisas da seguinte maneira: o capitão Morstan desaparecera, restando o major Sholto, única pessoa que poderia ter visitado enquanto vivo. O major nega conhecer sua presença em Londres. Quatro anos mais tarde morre. Uma semana após sua morte a filha de Morstan recebe valioso presente, o qual se repetirá cada ano e culminará com a carta que lemos, onde a jovem é apresentada como uma mulher lesada. E que prejuízo seria êste além da morte do pai? E por que os presentes principiariam a ser enviados uma semana após a morte do major, a não ser que herdeiros de Sholto soubessem algo do mistério e desejassem indenizá-la? Ou será que você possui outra teoria que nos leve ao fundo dos fatos?

"Mas que estranha indenização! E paga de que maneira estranhíssima! Por que escrever uma carta agora e não há seis anos atrás? E a carta, uma vez mais, fala em fazer-lhe justiça. Mas que justiça lhe poderá ser feita? E' pretender muito imaginar que seu pai ainda esteja vivo. E não há outras injustiças no caso que sejam do nosso conhecimento. Não há dúvida que existem dificuldades..."

Sherlock, pensativo, hesitava no seu monólogo, logo retomado:

— "Mas nossa expedição noturna porá um fim a tôdas elas. Ah... eis que se aproxima um coche de quatro rodas, com Miss Morstan no seu interior. Está pronto? Então é melhor partirmos imediatamente, pois estamos um pouco atrasados".

Peguei o chapéu e minha pesada bengala, mas observei que Holmes retirara seu revólver da gaveta e o colocara no bôlso. Era claro que previa sérias peripécias para a nossa noite de trabalho.

Miss Morstan estava envolta num casaco negro, o rosto delicado tranqüilo, apesar de pálido. Respondeu sem hesitações as perguntas adicionais que Holmes lhe propôs.

— "O major Sholto era um amigo muito chegado a papai", disse ela. "Suas cartas estavam sempre repletas de alusões ao major, que com êle comandara as tropas das ilhas Andaman e vivera momentos difíceis. Por falar nisso, um documento curioso foi encontrado na mesa de meu pai e ninguém o conseguiu compreender. Não creio que tenha a menor importância, mas como achei que gostaria de examiná-lo, trouxe-o comigo. Aqui está".

Holmes desdobrou cuidadosamente o papel e estendeu-o sôbre os joelhos. Então, muito metòdicamente, examinou-o com sua lente dupla.

— "O papel é de fabricação hindu, observou. "Estêve durante algum tempo pregado sôbre uma prancha. O diagrama parece o detalhe da planta de um grande edifício, com numerosos corredores, passagens e salas. A certa altura há uma pequena cruz, feita com tinta vermelha, sôbre a qual está escrito — 3.37 para a esquerda — a lápis e com caracteres quase apagados. No canto esquerdo há um curioso hieróglifo, como se houvessem juntados quatro cruzes pelos seus braços. Abaixo dêle, em letra primária, lê-se: "O Sinal dos Quatro — Jonathan Small, Mahomet Singh, Abdullah Khan e Dost Akbar". Confesso que não vejo como isso possa estar relacionado com o nosso caso, apesar do documento, evidentemente, ser de muita importância. Foi guardado cuidadosamente num caderno de notas, pois ambas as faces do papel estão limpas".

— "Eu o encontrei no seu caderno de notas".

— "Conserve-o bem, Miss Morstan, pois poderá vir a ser bastante útil para nós. Começo a suspeitar que êste caso seja muito mais complexo e sutil do que a princípio supuz. Devo repassar minhas idéias".

Holmes inclinara-se no coche e, pelo desenho de sua sobrancelha, pelo olhar vago, pude perceber que estava imerso em profundas meditações. Iniciei uma conversa com minha companheira, a meia voz, enquanto Holmes mantinha sua atitude silenciosa até alcançarmos nosso destino.

Estávamos em setembro e ainda não haviam soado as sete, mas já um denso *fog* descia sôbre a cidade. Nuvens escuras baixavam tristemente nas ruas escuras. No "Standard" as lâmpadas não passavam de borrões de luz difusa, espalhando uma pequenina área iluminada em tôrno de si, pelas calçadas. O reflexo amarelado que escapava das montras e janelas das lojas infiltrava-se pela atmosfera esfumaçada e vaporosa, criando variações luminosas nas ruas estreitas e apinhadas. Para minha imaginação havia qualquer coisa de fantástico e fantasmagórico naquela procissão sem fim de rostos, alternando expressões alegres, tristes, ferozes e bondosas. Como a própria humanidade emergiam da sombra para a luz e tornavam a mergulhar na sombra. Não sou homem impressionável, mas a noite pesada e agressiva, mesclada ao estranho caso em que nos víamos envolvidos, haviam me tornado nervoso e pessimista. Podia ver pela atitude de Miss Morstan que a mesma coisa se passava com ela. Holmes, apenas, pairava superior a essas desagradáveis influências. O caderno de notas aberto sôbre os joelhos, de quando em quando anotava números e observações, a luz da sua lanterna.

Com sua lente dupla, Holmes examinou detalhadamente o documento

No Teatro Lyceum já o povo se aglomerava junto as entradas laterais. Na fachada um contínuo movimento de coches e carruagens se processava, descarregando a carga de cavalheiros encasacados e damas cobertas de diamantes. Mal havíamos alcançado a terceira coluna, local do nosso encontro, já um homenzinho pequeno, moreno e nervoso, trajando roupas de cocheiro, aproximava-se de nós.

— "Fazem parte da comitiva de Miss Morstan?" indagou.

— "Eu sou Miss Morstan e êsses dois cavalheiros são meus amigos."

Um par de olhos maravilhosamente penetrantes e inquisitivos foi pôsto sôbre nós. Depois, em tom rabugento, o homenzinho disse:

— "Perdoe-me Miss Morstan, mas tenho que pedir sua palavra de honra que nenhum de seus companheiros pertence a polícia."

— "Dou-lhe minha palavra de honra."

Dando um assobio agudo o homenzinho chamou um coche de quatro rodas e abriu a porta para que entrássemos. Mal havíamos nos assentado e êle pulara na boléia, o cocheiro chicoteou seu cavalo, iniciando uma furiosa correria pelas ruas cobertas de névoa.

A situação era bastante curiosa — estávamos a caminho de um destino desconhecido, a chamado de um missivista desconhecido. Ou o convite não passava de uma completa mistificação — hipótese inconcebível — ou tínhamos boas razões para achar que importantes acontecimentos se desenrolariam no transcurso daquela jornada.

A princípio ainda tive alguma noção do nosso trajeto, mas cedo, com a velocidade, a neblina e meu conhecimento limitado de Londres, perdi a orientação e sòmente tinha certeza que viajávamos para um longínquo endereço. Holmes, contudo, jamais se confundia, murmurando os nomes das ruas enquanto o coche ultrapassava praças, ruas e travessas tortuosas.

— "Estamos indo para os lado do Surrey, aparentemente", observou êle. "Agora, estamos sôbre a ponte... pode-se perceber alguns reflexos do rio."

Realmente, era possível entrever algo do Tâmisa enquanto nosso coche varava a ponte, para logo perder-se no labirinto de ruas da outra margem.

— "Nossa busca parece não nos conduzir a lugares muito recomendáveis", comentou Holmes.

Tínhamos, com efeito, alcançado um quarteirão duvidoso e de fama pouco entusiasmadora. Longas filas de casas de tijolo escuro surgiam dissimulada pelo *fog*, enquanto de esquina a esquina a paisagem era interrompida pelas luzes de algum estabelecimento comercial. Depois, surgiram vilas e vilas de dois pavimentos, com um jardim miniatura, mais tarde novamente substituídas pelo tijolo escuro, em filas intermináveis, tentáculos que a cidade gigante estendia pelo interior do país.

Finalmente, o coche parou diante da terceira casa de um novo quarteirão. Nenhuma das outras era habitada e aquela diante da qual havíamos estacionado, parecia tão escura como suas vizinhas, não fôsse uma pequena luz que apontava na janela da cozinha. Tão logo batemos a sua porta, todavia, esta abriu-se pela mão de um criado hindu, de turbante amarelo, roupas regionais justas e cinto também amarelo. Havia algo de estranho e incongruente nesta silhueta oriental, encaixada no humbral rotineiro de uma casa suburbana.

— "O *sahib* os espera", disse, e enquanto falava, do interior da casa chegou até nós uma voz forte e sibilante, que ordenava:

—"Traga-os até minha presença, *khitmutgar*. Traga-os diretamente a minha presença!"

* * *

Conheça a identidade do misterioso senhor do refúgio oriental no terceiro capítulo de "O Sinal dos Quatro", onde novas e surpreendentes revelações aguardam Sherlock Hilmes e o dr. Watson, em busca de uma solução para o desaparecimento do capitão Morstan.

FLAGRANTES de J. J. & J.

MACARRONADA À MEIA-NOITE

Adolfo Celi reuniu esta noite, numa grande macarronada de confraternização artística, gente do TBC, dos Artistas Unidos e do Tablado. O ponto de encontro foi a sessão noturna do "Pluft", especial para crianças de 20 a 60 anos, que o Tablado promoveu no seu teatrinho da Gávea. Os Jotas — loucos por uma experiência nova — não perderam tempo e entraram esta têrça-feira consumindo metros e metros de macarrão a la Celi...

O CONTO DO GOL

O dianteiro Valdo, do Fluminense, inaugurou domingo uma nova modalidade de conto de vigário — o conto do gol. A vítima da conversa do Valdo foi o goleiro Julião, do Bonsucesso, que sofrendo uma bela "cama de gato" do extrema Miguel, foi ao chão com estardalhaço, sem contudo soltar a bola que trazia prêsa ao peito. Quando o Julião se erguia, resmungando e lamentando as costelas doloridas, aproximou-se o Valdo e com a cara mais inocente do mundo, disse:

"— Pode soltar a bola que ele marcou foul..."

Tranqüilamente, Julião colocou a bola no bico da pequena área e deu meia volta para bater a penalidade. Foi só dar as costas e já o Valdo, também tranqüilamente, mandava a redonda para dentro do arco, sob as vistas atônitas de um público que não entendia patavina do que se passava. Depois... bem depois foi aquêle corre-corre, com o Julião tentando explicar a um juiz inglês o que era "conto do vigário"...

MASSINE E A BRASILIANA

Leonid Massine ficou encantado com o espetáculo da "Brasiliana". Na noite mesmo de estréia procurou Askanasy e solicitou a cessão de 5 casais de bailarinos para o ballet que no momento ensaia, sob temas regionais, para a próxima temporada da Tallchief e de Eglewsky.

ERA DEMAIS...

Souberam os Jotas que a única congregação trapista existente no país, encerrou suas atividades, transferindo os monges para a Europa. A baderna e a confusão era tanta que os monges concluiram pela total impossibilidade do trapismo no Brasil!... As instalações da ordem, nas vizinhanças de Volta Redonda, passaram às mãos dos jesuítas, que já estão acostumados com o ritmo nacional. Aturam isto aqui desde Anchieta...

QUALIDADES DE OLHOS

José Maria Scassa, excelente comentarista esportivo anteontem, certamente eufórico após a vitória do seu clube, deixou passar uma expressão que doeu nos ouvidos dos esculápios aqui da casa. E os Jotas registram, procurando esclarecer a Scassa. Disse êle, após lamentar a confusão séria sofrida por Evaristo: "mas o dr. Paulo Santiago pode estar enganado. Infelizmente, porém, tem longa experiência, o seu ôlho é clínico..." Ora, Scassa, não há ôlho que seja clínico. Existem os que são míopes, astigmatas, presbitas, azuis, verdes, castanhos. "Ôlho clínico" é uma expressão comumente usada para significar que uma pessoa, geralmente um médico, tem capacidade bastante para acertar um diagnóstico.

GODOT NO TURFE

É comum o carreirista, ao saber de uma barbada impossível, pedir ao seu informante detalhes sôbre o "enrêdo da novela". Sábado, mandaram um dos Jotas depositar seus "cascalhos" na égua Teia, e como o representante desta coluna agisse daquela maneira, o dono da barbada saiu-se com esta:

"— Não tem enrêdo. É uma barbada Godot..."

De duas uma: ou o nosso informante é muito teatral ou a peça de Beckett está mesmo com tudo.

Nota — A égua Teia, que garantiria o novembro de muita gente, perdeu por artes de um cavalheiro chamado O. Moura, que decididamente nasceu para fazer qualquer coisa na vida, exceto montar cavalos de corrida.

BILHETES NORTE-AMERICANOS

Newell Rogers

Um dia dêstes, o jornal "New York Times" acusou o govêrno dos Estados Unidos de se valer de "uma desculpa esfarrapada" para rejeitar a proposta da "English Electric", da Grã-Bretanha, para o fornecimento do equipamento elétrico destinado à represa de Chief Joseph. E a proposta britânica foi a mais baixa.

Foram os industriais de Pittsburgh que receberam o contrato, com a desculpa oficial de que "a cidade do aço é uma região de substancial média de desemprêgo".

Mas, o "New York Times" assevera, ainda, que as indústrias de Pittsburgh estão prosperando e que os bancos aumentaram os seus juros. No final, o articulista faz a seguinte advertência a Washington:

"Essa atitude norte-americana como que ficará martelando no espírito dos nossos aliados, tôdas as vêzes que, daqui por diante, um norte-americano se levantar para fazer declarações a respeito da abertura de canais mais amplos para o comércio internacional..."

A "Mrs. America" deseja ir à Rússia e deseja que a "Mrs. Russia" visite a América.

A sra. Ramona Dietemeyer, de 35 anos, mãe de cinco filhos, que na Primavera ganhou o título, o que corresponde a dizer que é a dona de casa nº 1 dos Estados Unidos, sugeriu o intercâmbio. A idéja foi apresentada ao marechal Bulganin, primeiro-ministro da União Soviética, o qual, entretanto, ainda não deu sua resposta.

Em têrmos de energia de trabalho, um operário norte-americano pode adquirir um carro novo por cêrca de 1/3 menos do que a média do operário britânico. A estatística sôbre o assunto revela que o operário norte-americano terá de trabalhar 28 semanas para comprar seu automóvel, enquanto seu colega britânico é obrigado a fazer o mesmo por 42 semanas.

Henry Ford é realmente a...jado e detesta os individuos que temem os surtos de prosperidade por verem nêles os prelúdios de crise.

Para demonstrar aos "nervosos Ferdinandos" que êle confia na prosperidade, Henry Ford anunciou que a "Ford Motor Company" dispenderá, em 1956, em extenso programa de expansão, a soma de 5 bilhões de dólares, isto é, 400 bilhões de cruzeiros.

A "Febre dos Jingles" está tomando conta da América. Em sua infindável tentativa de incrementar os negócios, as grandes agências de publicidade estão recorrendo, cada vez mais, aos concursos de "jingles com 25 palavras ou menos, com rimas".

Calcula-se que 12 milhões de pessoas estão competindo para a conquista de prêmios avaliados em mais de três bilhões de cruzeiros.

Nos primeiros oito meses de 1955, assinalaram-se, nos Estados Unidos, 2.950 movimentos grevistas, envolvendo 2.190.000 operários.

A cidade de Detroit produziu, um dia dêstes, o seu automóvel de nº 6.000.000, no ano em curso. Enquanto isso, a mortalidade nas estradas de rodagem, em resultado de desastres de automóvel, está, neste ano, mil unidades acima do que no mesmo período de 1954. Até agora, já pereceram em 1955 nas estradas norte-americanas 23.470 pessoas.

Lembram-se, os prezados leitores, de uma notícia segundo a qual o Sol fornecera a energia elétrica para as prosas telefônicas havidas entre oito famílias de fazendeiros dos Estados Unidos? Pois bem! As prosas se fizeram e, as famílias residem nas proximidades de Americus, no Estado da Georgia.

Foi aquela a primeira experiência com uma bateria solar, inteiramente revolucionária, que retira energia elétrica dos raios sôlares.

No alto de um poste de 8,80 m foi colocado o transformador, mais parecendo uma bandeja formada de 432 moedas de 50 centavos. Cada uma das bandejas estava cheia de um silicato de prata, no valor de 800 mil cruzeiros. Teòricamente, o aparelho deve funcionar eternamente. À noite, a corrente, é fornecida por um acumulador, que é carregado durante o dia. Os entusiastas predizem que, um belo dia, a energia solar competirá com a energia atômica.

Foram iniciadas, há dias, as obras de construção do primeiro "carvãoduto" do mundo. O encanamento terá 170 quilômetros de comprimento será estabelecido entre as cidades de Georgetown e Cleveland, no Estado de Ohio. Seu custo será de 800 milhões de cruzeiros. O transporte do carvão se processará da seguinte maneira: Primeiramente, o carvão é pulverizado em Georgetown e aí misturado à água. Quando a água chega a Cleveland, é submetida a um processo químico rápido, que devolve inteiramente o carvão.

Há dias, a imprensa de Nova Iorque teceu os mais rasgados elogios a um ovo êxito da Grã-Bretanha — a peça "Tiger at the Gates", adaptada por Christopher Fry de uma obra do falecido autor francês Jean Giradoux.

Seis dos "terríveis sete" homens da Broadway, os críticos, elogiaram a peça antibélica e seus intérpretes principais Michael Redgrave e Diane Cilento. O último, crítico do "Daily News", disse, em seu comentário, que saira do teatro profundamente entediado.

CUIDEMOS DE NOSSAS CRIANÇAS

Como alimentar seus filhos de modo racional

Edith Hare

— "E' necessário comer colorido", tal é o slogan de Raymond Paumier, diretor-fundador da Rosarale, o grande centro experimental aonde 350 crianças em idade escolar cada dia vem almoçar.

O senhor Paumier, antigo assistente do professor Carrel, teve a idéia de abrir um restaurante para crianças, no qual seriam postos em prática os princípios fundamentais da alimentação racional. Pesados, medidas cada vez, as crianças da Roserale satisfizeram as esperanças e ambições do senhor Paumier. Têm todas um aumento regular de peso, altura e opõem mais resistência as agressões microbianas do que as crianças de outras escolas.

A fim de obter esses magníficos resultados, a ova fundação oferece refeições variadas. Cada uma contém legumes, saladas e frutas cruas, com elementos coloridos ricos em vitaminas C. Como bebida, leite ou água. O senhor Paumier é de opinião que a criança deve absorver meio a três quartos de litro de leite por dia e queijo em quantidade variáveis.

Fator primordial da alimentação nacional a variedade impõe substituir, de tempos a tempos, a carne por peixe, ovos ou miudos. Para êstes, é aconselhável o fígado de vaca mais rico em vitaminas A do que o fígado de vitela.

Também são preconizados os biscoitos com fermento, o fermento sendo considerado um alimento extraordinàriamente rico em elementos nutritivos - anti-infecciosos pois contém vitaminas B, difíceis de ser encontradas em outros alimentos. Para o grande especialista Paumier, a merenda especial deveria ser composta de 4 biscoitos ou fatias de pão recobertas de uma mistura de manteiga e fermento, leite edulcorado com mel e frutas.

A merenda, segundo êle, deve ser uma refeição consistente até ao fim da adolescência.

LIBERDADE DE FALAR

A nova criação do senhor Paumier provoca a admiração dos visitantes, não sòmente em virtude da boa aparência das crianças mas também em razão da atmosfera familial, muito diferente das cantinas escolares.

Desapareceu o tradicional refeitório. Em seu lugar, sala de jantar de côr alegre, toalhas de mesa coloridas. As crianças são reunidas em grupos de seis à volta de cada mesa e em cada uma delas, o ou a mais velhã interpreta o papel de pai ou mãe de família. Ajudam os empregados a por a mesa, dividem o conteúdo dos pratos entre as seis crianças, repartem o pão, deitam a bebida nos copos. Inovação: As crianças têm direito de falar na mesa.

Devido a esta experiência, outros restaurantes para crianças foram inaugurados em outras localidades.

MODELOS DA NOVA MODA INFANTIL

Costureiros parisienses especializados apresentaram em seus manequins-miniaturas as criações "Moustache", costume três peças, colete principe de Gales e "Ourson", mantô em teedy branco com "Bibi" sortido.

(Foto Europress — Especial)

CINCO REFEIÇÕES-MODELOS

(Rações para crianças em idade escolar).

Segunda-feira: Sopa de legumes 150 grs. e tapioca 15 grs.; peixe 20 grs, folhas de alface; miolos com manteiga; massas 70 grs. e queijo parmesão 10 grs.; uvas 60 grs.

Têrça feira: Sopa de legumes 150 grs. e aletria 15 grs.; bife 80 grs.; puré de batatas com leite 400 grs.; queijo tipo prato 20 grs.; maçã.

Quarta-feira: Sopa de legumes 150 grs. e massas 15 grs.; salsicha sêca 15 grs. com pepino; carne de vaca assada 120 grs.; couve-flor 200 grs. e batatas 200 grs.; queijo, laranja.

Quinta-feira: Sopa de legumes 150 grs. e pão 20 grs.; filé de peixe 90 grs.; batatas com cebolas 350 grs.; salada de alface 75 grs.; queijo 20 grs.

Séxta-feira: Sopa de legumes 150 grs. e sêmola 15 grs.; salada de alface 60 grs.; carne de vaca cozida 110 grs. com cenouras 300 grs.; compota de maçãs 50 grs.

Jantar equilibrado em casa: Sopa com leite ou presunto ou ovos ou peixe ou queijo; legumes crus se a refeição (almôço) continha batatas, massas ou legumes secos ou vice-versa; frutas frescas ou salada.

Tôdas as manhãs: café com leite, chocolate com leite, pão, manteiga, frutas.

Todos os dias: Pão 300 grs.; leite 1/2 a 3/4 de litro; matérias com gordura 30 grs. das quais 20 grs. no mínimo de manteiga; açúcar 20 grs.

Tom Notas

Reabilitação?...

York, Robert Wagner, declarou: "Na minha cidade, há mais irlandeses do que em Dublin, mais judeus do que em Israel e o mesmo número de italianos que vivem em Roma."

* * *

A primeira visita social recebida pelo presidente Eisenhower, após ter ficado doente, foi a de um banqueiro o seu velho parceiro de "bridge" e de golf, Clifford Roberts.

* * *

A cantora Angela Maria comprou um carro (DeSoto), que pertencia ao sr. Carlos Lacerda. Como precaução das mais compreensíveis, mandou logo mudar a côr do automóvel, evitando, assim, quaisquer confusões...

UM DISCO POR DIA

"SORRIU PARA MIM", samba de Garôto e Luiz Claudio, e "SAUDADE MACHUCA", baião de Luiz Antônio, do filme "Mãos Sangrenta"; disco Continental - (17.161), na interpretação de Veniton Santos, com Guio seus Parentes.

O lado A (com a duração de 2' 35") é um dos grandes e merecidos sucessos do momento.

Veniton Santos

Trata-se de um samba de ritmo gostoso, com uma letra simples mas que não cai na vulgaridade, bem interpretado e muito bem orquestrado. Numa época em que o samba sofre tantas adulterações, é reconfortante comentar o êxito de um bom samba, que honra a memória de um de seus autores, o notável Garôto.

O lado B (com a duração de 2' 25") é um baião sem maiores qualidades. Serve, porém, como acôplo inofensivo.

Disco que se recomenda com entusiasmo, por fôrça do lado principal.

O ator Michel Simon, que tem sido incrivelmente desperdiçado em seus últimos filmes apresentados no Brasil, acaba de fazer "Mémoires d'un Flic", sob a direção de Pierre Foucaud, e ao lado de Suzy Prim, Marcel Lupovici e Michel Jourdan.

* * *

Alcides Gerardi estreará na Colúmbia com dois discos para o carnaval. Ei-los: "Linda Luzia", samba de Aldacir Louro e Anisio Bicharra, e "Marcha do Corcundinha", de Wilson Baptista e Américo Seixas; e "Zombou de Mim", samba de Ivo Santos, Ary Cordovil e Arnô Canegal, e "Mangueira", samba de Roberto Roberti, Arlindo Marques Junior e Nelson Cavaquinho.

* * *

Entusiasmada com as apresentações do Tablado, a embaixatriz de França, sra. Beatrice Hardion, irá oferecer brevemente, um jantar na embaixada aos componentes dêste grupo teatral.

* * *

Falando a jornalistas russos, o prefeito de Nova

O "PROFESSOR"

Escola de Édipo

PALAVRAS CRUZADAS

Walter Pereira — (Rio)

PROBLEMA N.º 62

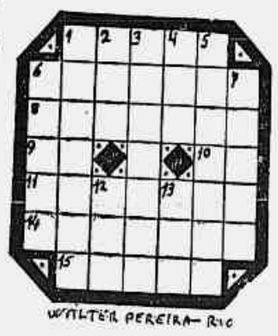

HORIZONTAIS:

1 — Suco leitoso de certas plantas.
6 — Espaço mais ou menos largo, no tôpo de uma escada.
8 — Apanhará com a bôca.
9 — Ligação.
10 — Artigo definido masculino (pl.).
11 — Ave da família dos Ardeideos.
14 — Denominação antiquada de violino (pl.).
15 — Medir com a rasa.

VERTICAIS:

1 — Trabalhar.
2 — Divisão de uma peça teatral.
3 — Espécie de clava que servia aos sacrifícios humanos, entre os índios.
4 — Masca de fumo.
5 — Tratar com xarope.
6 — Relativo a pão.
7 — Planas.
12 — Costela inferior do boi.
13 — Mau cheiro.

*

DICIONÁRIOS — Nesta seção são adotados os seguintes léxicos: Pequeno Dicionário Brasileiro da Língua Portuguêsa (G. Barroso-H. Lima), Monossilábicos de Casanovas e Japyassu, Vocabulário Antroponímico de Lidaci e Provérbios de Lamenza.

CORRESPONDÊNCIA — Tôda correspondência para esta seção deve ser enviadada a: DINALDO ALECRIM — Redação do *Correio da Manhã* — Av. Gomes Freire, 471 — 3.º andar — Rio.

*

SOLUÇÕES DO NÚMERO ANTERIOR

Problema N. 61 — *Horizontais*: Opresso. Remo. Héu. Mar. Al. Te. Noa. Era. Tari. Amargor. *Verticais*: Prelo. Réu. Em. Som. Ócrea. Hansa. Átrio. Ata. Erg. Ar.

Xadrez

O PROBLEMA DE HOJE

(de R. E. Burger)

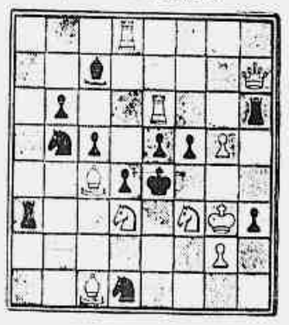

Pretas: 12 peças. Brancas: 10 peças. As brancas jogam e dão mate em dois lances. A resposta, amanhã.

* * *

A SOLUÇÃO DE ANTEONTEM

1, D - 5 B, qualquer; 2, D, B, ou C: mate.

Correio da Manhã

Redação, Administração e Oficinas:
Avenida Gomes Freire, 471
TELEFONE: 52-2020
Agência Central e Balcão (Publicidade e Assinaturas): Rua da Assembléia, 109 — Telefones: 22-6343, 42-1053 e 42-8323.
SUCURSAL EM SÃO PAULO
Rua 24 de Maio, 276, 12º
Telefone: 33-6991
SUCURSAL EM MINAS
Rua Goiás, 65 — Belo Horizonte
Telefone: 2-0372

PREÇO DE ASSINATURAS
Anual ..... Cr$ 300,00
Semestral ..... Cr$ 180,00
EXTERIOR
Anual ..... Cr$ 500,00
NÚMERO AVULSO
Domingos ..... Cr$ 2,00
Do dia ..... Cr$ 1,50
SÃO PAULO (CAPITAL) E BELO HORIZONTE
Domingos e dias úteis.... Cr$ 3,00
Cobradores autorizados: — Francisco Vieira de Souza, João Nunes, José Coelho da Silva, José Salvador Gigante, Manoel Morley, Mario Simões Gonçalves, Pedro José de Souza e Sebastião Lincoln.

AGÊNCIAS AÉREAS

Aerovias Brasil	32-4300
Aéreo Geral	22-6792
Alitalia	43-9778
Air France	42-8826
Braniff	32-2255
Cruzeiro do Sul	42-6066
Ibéria	22-2204 e 22-5804
Vasp	42-8094
Nacional	32-6119
Panair	22-7770
Pan American	52-8070
Real	42-3614
K. L. M.	52-4853
Lóide Aéreo	32-5153
Linhas Aéreas Paulistas	52-5741
N. A. B.	42-1610
Santos Dumont	42-8026
S. A. S.	42-1701
Itaú	32-3418
Varig	32-3700
Scandinavian Airlines System	32-7320
Swissair	23-1950

ARRECADAÇÃO FEDERAL

A Recebedoria do Tesouro no Distrito Federal arrecadou:

De 1 a 30 de outubro	1.080.093.357,00
Em 31 de outubro	67.870.017,20
Total	1.147.983.374,20
Em igual período de 1954	883.148.021,40
Diferença para mais no mês	264.815.352,80
Durante o ano:	
De 2 de janeiro a 31 de outubro	9.699.190.253,00
Em igual período de 1954	7.598.876.652,60
Diferença para mais no ano	2.100.313.600,40

COOPERATIVA INAPIÁRIA DE CONSUMO

EDITAL

Pelo presente edital fica convocada ASSEMBLEIA DE CREDORES da Cooperativa Inapiária de Consumo, segunda e última convocação, a ser realizada com qualquer número de credores presentes, conforme decidiu a Assembléia anterior, marcada para o dia 27 de outubro corrente e nesse dia realizada.

A reunião terá lugar às 15,00 horas do dia 11 de novembro do corrente ano na sede do Clube Inapiários, no 13.º andar do n.º 78 da Av. Almirante Barroso, nesta capital.

O assunto da ordem do dia constará de procedimento.

Rio de Janeiro, 31 de outubro de 1955.

Rubens de Brito, Presidente

(09060)

VIDA COMERCIAL

MOVIMENTO MARITIMO

NAVIOS ESPERADOS

Longo Curso — Passageiros — 30.10, (S) Guayana. — 31.10, (N) Uruguay, (N) Argentina Star, (N) Alabadi, (N) Salta. — 1.11, (N) Louis Lumiere, (S) Provence. — 2.11, (N) Rio Bermejo, (S) Charles Tellier. — 3.11, (N) Brasil Maru. — 4.11, (S) Giulio Cesare, (N) Cap. Blanco, (S) Vera Cruz, (N) Rio de La Plata. — 6.11, (N) Sires, (N) Santa Tereza. — 7.11, (N) La Plata.

Longo Curso — Cargueiros — 30.10, (S) Emland, (N) Bahia, (N) Anja, (N) Rynland. — 31.10, (N) Mormacstar. — 1.11, (N) Nyland, (N) Daiziu Maru. — 4.11, (S) Rio Santiago. — 6.11, (S) Arica, (S) Vavensberg. — 7.11, (S) Overo, (N) La Quinta.

Navios Carvoeiros — 30.10. — Robert Cydi, Nordstar. — s/d. — Ourania Goumaris.

Navios Frigoríficos — 6.11 — Rio Quequen.

Navios c/Trigo — 31.10 — Marel Ryan. — 1.11. — Custodio de Melo.

Navios Tanques — 1.11 — Bucinam.

Entradas do dia 28.10.1955 — Longo Curso — 4; Cabotagem — 0; Peq. Cabotagem — 4.

Em aditamento — Entr. do dia 27.10.

NAVIOS ATRACADOS

Cais da Gamboa — P. Mauá — Siderurgica 2.º — nac., Flandres — belga, 2 guind. import., Aurora — finl., 4 guind. export.; Armaz. 1 — Alcantara — ingl., 4 guind. imp.; Armaz. 2 — Highland Chieftain — ingl. 2 guind.; Armaz. 3 — Cabo de Hornos — hesp., 6 guind. imp.; Armaz. 4 — Norma — nor., 4 guind. import. ;Armaz. 5 — Loide Cuba — nac., 4 guind. import.; Armaz. 6 — Eckero — finl., 3 guind. export.; Armaz. 7 — Tero — arg., 3 guind. import.; Armaz. 8 — Hav — nor., 3 guind. export.; Pat. 8/9 — Espirito Santo — nac., import. óleo; Frigorif. — African Reefer — din., 1 g. import.; Pat. 9/10 — Cap. Frio — alem., 2 guind. export.; Armaz. 10 — Corabank — 2 guind. export.; Armaz. 11 — Loide São Domingos — nac., 2 guind. export.; Armaz. 12 — Jacuhy — nac., 2 guind. import.; Armaz. 13 — Campos Salles — nac., 4 guind. import.; Armaz. 14 — Rio Guaporé — nac., 4 guind. import.; Armaz. 15 — Churrua — nac., 3 guind. import, Armaz. 15 — Itapuca — nac., 3 guind. import.; Armaz. 16 — Chuy — nac., 4 guind. import.; Armaz. 17 — Havem Monica — nac., 3 guind. import.; Armaz. 17 — Brasiluzo — nac., 2guind. import.; Armaz. 18 — São Bento — nac., 3 guind. import.

Cais de São Cristovão — Armaz. 22 — Fenris — sueco, 3 guind. import.; Armaz. 24 — Guaratan — nac., 2 guind. import.; P. Minerio — Emporios — pan. 1 g. import.; P. Carvão — Amazonas — peruano, 2 g. imp., Siderurgica 5.º — nac., 1 g. import., Cocal — nac., 1 g. import.

Cais do Cajú — P. Madeiras — União — nac., 1 g. import.; Armaz. 31 — Catarina — nac., 2 guind. import.; Armaz. 31 — Santana — nac., 2 guind. import.; Armaz. 32 — Itú — nac., 2 guind. import.; Armaz. 32 — Triunfo — nac., 1 g. import.; Armaz. 33 — Rosamar — nac., 2 guind. import.; Armaz. 33 — Themis — nac., 2 guind. import.

Vapores de Longo Curso - Aguardando Atracação — Nenhum.

Vapores de Cabotagem - Aguardando Atracação — Nenhum.

Iates de Pequena Cabotagem - Aguardando Atracação — Nenhum.

BÔLSA DE VALORES DO RIO DE JANEIRO

Movimento do leilão de promessa de venda de câmbio n.º 434, de 31-10-1955

ESPÉCIE DE DIVISAS	Categ.	MONTANTE DAS DIVISAS Oferecidas	Licitadas	Sobras	Ágio Min.	Ágio Max.	TOTAL EM Cr$
US$ ARGENTINA - PRONTO	1ª	12.000	—	12.000	—	—	—
	2ª	48.000	—	48.000	—	—	—
	3ª	96.000	55.000	41.000	35,00	35,00	1.925.000,00
	4ª	72.000	3.000	67.000	40,00	40,00	260.000,00
	5ª	12.000	—	12.000	—	—	—
US$ BOLIVIA — PRONTO...	1ª	25.000	—	25.000	—	—	—
	2ª	25.000	—	25.000	—	—	—
	3ª	—	—	—	—	—	—
	4ª	—	—	—	—	—	—
	5ª	—	—	—	—	—	—
US$ JAPÃO — PRONTO.....	1ª	126.000	126.000	—	—	—	—
	2ª	117.000	117.000	—	40,20	41,00	5.104.600,00
	3ª	63.000	63.000	—	43,30	43,50	5.081.400,00
	4ª	6.000	6.000	—	73,10	73,50	4.614.600,00
	5ª	3.000	3.000	—	156,00	156,00	936.000,00
US$ NORUEGA — PRONTO	1ª	6.000	—	6.000	—	—	—
	2ª	105.000	105.000	—	152,20	152,20	456.600,00
	3ª	30.000	15.000	15.000	32,50	32,90	3.438.300,00
	4ª	6.000	6.000	—	35,00	35,00	525.000,00
	5ª	1.000	1.000	—	50,00	50,00	300.000,00
					100,60	100,60	100.600,00
US$ TCH. ESLOV. - PRONTO	1ª	35.000	1.000	34.000	25,00	25,00	25.000,00
	2ª	59.000	27.000	32.000	30,00	30,00	810.000,00
	3ª	149.000	111.000	38.000	35,00	35,00	3.885.000,00
	4ª	22.000	22.000	—	54,10	54,30	1.194.600,00
	5ª	5.000	5.000	—	111,00	111,00	555.000,00
US$ TURQUIA — PRONTO.	1ª	15.000	—	15.000	—	—	—
	2ª	90.000	—	90.000	—	—	—
	3ª	30.000	—	30.000	—	—	—
	4ª	12.000	2.000	10.000	—	—	—
	5ª	3.000	—	3.000	40,00	40,00	120.000,00
US$ A.C.L. — PRONTO.....	1ª	72.000	72.000	—	—	—	—
	2ª	68.000	68.000	—	66,00	69,00	4.814.600,00
	3ª	79.000	79.000	—	92,00	95,00	6.356.800,00
	4ª	4.000	4.000	—	131,20	133,50	10.459.500,00
	5ª	2.000	2.000	—	280,00	302,10	1.186.300,00
					350,50	350,50	701.000,00

TOTAL GERAL EM CRUZEIROS — 52.789.900,00

RELAÇÃO DAS DISPONIBILIDADES PARA LEILÃO NOS DIAS 7, 8, 9 E 10 DE NOVEMBRO DE 1955

MOEDAS E PRAZOS	Quantidade	1ª Categoria	2ª Categoria	3ª Categoria	4ª Categoria	5ª Categoria
Dia 7:						
US$ Itália — Pronto	30.000	10.000	7.000	10.000	2.000	1.000
US$ Iugoslávia — Pronto	150.000	15.000	72.000	36.000	6.000	1.000
US$ Polônia — Pronto	120.000	12.000	53.000	48.000	5.000	2.000
US$ Uruguai — Pronto	60.000	12.000	12.000	30.000	5.000	1.000
US$ ACL — Pronto	255.000	82.000	76.000	89.000	5.000	3.000
Swed. Kr. — Pronto	540.000	95.000	260.000	160.000	20.000	5.000
Dia 8:						
US$ Argentina — Pronto	240.000	36.000	48.000	96.000	48.000	12.000
US$ Bolivia — Pronto	50.000	25.000	25.000	—	—	—
US$ Finlândia — Pronto	120.000	12.000	75.000	31.000	1.000	1.000
US$ — 120 dias	540.000	248.000	173.000	103.000	11.000	5.000
Dia 9:						
US$ Chile — Pronto	30.000	1.000	25.000	2.000	1.000	1.000
US$ Japão — Pronto	321.000	128.000	119.000	64.000	7.000	3.000
US$ Noruega — Pronto	150.000	8.000	105.000	30.000	6.000	1.000
Franco Belga — Pronto	1.250.000	350.000	550.000	350.000	—	—
Dia 10:						
US$ Espanha — Pronto	291.000	29.000	93.000	140.000	23.000	6.000
US$ Hungria — Pronto	120.000	24.000	18.000	66.000	10.000	2.000
US$ Tcheco-Eslováquia — Pronto	270.000	35.000	59.000	149.000	22.000	5.000
US$ Turquia — Pronto	150.000	15.000	93.000	30.000	12.000	3.000
Dan. Kr. — Pronto	1.218.000	399.000	490.000	301.000	14.000	14.000

RELAÇÃO DAS DISPONIBILIDADES DE "DIVISAS"

divididas em lotes para o leilão do dia 3 de novembro de 1955

MOEDA: US$ FINLANDIA 150.000 — PRONTO

1ª Categoria — US$ Finl. 15.000 — Prêmio mínimo de Cr$ 25,00:

7 certificados de	1.000	7.000	
8 certificados de	1.000	8.000	
Total			15.000

2ª Categoria — US$ Finl. 93.000 — Prêmio mínimo de Cr$ 30,00:

10 certificados de	5.000	50.000	
10 certificados de	1.000	10.000	
11 certificados de	1.000	11.000	
11 certificados de	1.000	11.000	
11 certificados de	1.000	11.000	
Total			93.000

3ª Categoria — US$ Finl. 39.000 — Prêmio mínimo de Cr$ 35,00:

9 certificados de	1.000	9.000	
10 certificados de	1.000	10.000	
10 certificados de	1.000	10.000	
10 certificados de	1.000	10.000	
Total			39.000

4ª Categoria — US$ Finl. 2.000 — Prêmio mínimo de Cr$ 40,00:

2 certificados de	1.000	2.000	
Total			2.000

5ª Categoria — US$ Finl. 1.000 — Prêmio mínimo de Cr$ 100,00:

1 certificado de	1.000	1.000	
Total			1.000

MOEDA: US$ HUNGRIA 120.00 — PRONTO

1ª Categoria — US$ Hungr. 24.000 — Prêmio mínimo de Cr$ 25,00:

8 certificados de	1.000	8.000	
8 certificados de	1.000	8.000	
8 certificados de	1.000	8.000	
Total			24.000

2ª Categoria — US$ Hungr. 18.000 — Prêmio mínimo de Cr$ 18,00:

9 certificados de	1.000	9.000	
9 certificados de	1.000	9.000	
Total			18.000

3ª Categoria — US$ Hungr. 66.000 — Prêmio mínimo de Cr$ 35,00:

4 certificados de	5.000	20.000	
10 certificados de	1.000	10.000	
12 certificados de	1.000	12.000	
12 certificados de	1.000	12.000	
Total			66.000

4ª Categoria — US$ Hungr. 8.000 — Prêmio mínimo de Cr$ 40,00:

8 certificados de	1.000	8.000	
Total			8.000

5ª Categoria — US$ Hungr. 4.000 — Prêmio mínimo de Cr$ 100,00:

4 certificados de	1.000	4.000	
Total			4.000

MOEDA: US$ IUGOSLAVIA 180.000 — PRONTO

1ª Categoria — US$ Iugo. 18.000 — Prêmio mínimo de Cr$ 25,00:

9 certificados de	1.000	9.000	
9 certificados de	1.000	9.000	
Total			18.000

2ª Categoria — US$ Iugo. 85.000 — Prêmio mínimo de Cr$ 30,00:

7 certificados de	5.000	35.000	
12 certificados de	1.000	12.000	
13 certificados de	1.000	13.000	
13 certificados de	1.000	13.000	
13 certificados de	1.000	13.000	
Total			86.000

3ª Categoria — US$ Iugo. 63.000 — Prêmio mínimo de Cr$ 35,00:

6 certificados de	5.000	30.000	
11 certificados de	1.000	11.000	
11 certificados de	1.000	11.000	
11 certificados de	1.000	11.000	
Total			62.000

4ª Categoria — US$ Iugo. 9.000 — Prêmio mínimo de Cr$ 40,00:

9 certificados de	1.000	9.000	
Total			9.000

5ª Categoria — US$ Iugo. 4.000 — Prêmio mínimo de Cr$ 100,00:

4 certificados de	1.000	4.000	
Total			4.000

MOEDA: US$ POLONIA 120.000 — PRONTO

1ª Categoria — US$ Pol. 12.000 — Prêmio mínimo de Cr$ 25,00:

6 certificados de	1.000	6.000	
6 certificados de	1.000	6.000	
Total			12.000

2ª Categoria — US$ Pol. 53.000 — Prêmio mínimo de Cr$ 30,00:

4 certificados de	5.000	20.000	
12 certificados de	1.000	12.000	
11 certificados de	1.000	11.000	
10 certificados de	1.000	10.000	
Total			53.000

3ª Categoria — US$ Pol. 48.000 — Prêmio mínimo de Cr$ 35,00:

12 certificados de	1.000	12.000	
12 certificados de	1.000	12.000	
12 certificados de	1.000	12.000	
12 certificados de	1.000	12.000	
Total			48.000

4ª Categoria — US$ Pol. 5.000 — Prêmio mínimo de Cr$ 40,00:

5 certificados de	1.000	5.000	
Total			5.000

5ª Categoria — US$ Pol. 2.000 — Prêmio mínimo de Cr$ 100,00:

2 certificados de	1.000	2.000	
Total			2.000

MOEDA: US$ URUGUAI 60.000 — PRONTO

1ª Categoria — US$ Urug. 12.000 — Prêmio mínimo de Cr$ 25,00:

12 certificados de	1.000	12.000	
Total			12.000

2ª Categoria — US$ Urug. 12.000 — Prêmio mínimo de Cr$ 30,00:

12 certificados de	1.000	12.000	
Total			12.000

3ª Categoria — US$ Urug. 30.000 — Prêmio mínimo de Cr$ 35,00:

10 certificados de	1.000	10.000	
10 certificados de	1.000	10.000	
10 certificados de	1.000	10.000	
Total			30.000

4ª Categoria — US$ Urug. 5.000 — Prêmio mínimo de Cr$ 40,00:

5 certificados de	1.000	5.000	
Total			5.000

5ª Categoria — US$ Urug. 1.000 — Prêmio mínimo de Cr$ 100,00:

1 certificado de	1.000	1.000	
Total			1.000

MOEDA: FRANCOS BELGAS 1.250.000 — PRONTO

1ª Categoria — Frs. belgas 350.000 — Prêmio mínimo de Cr$ 0,50:

7 certificados de	50.000	350.000	
Total			350.000

2ª Categoria — Frs. belgas 300.000 — Prêmio mínimo de Cr$ 0,60:

10 certificados de	30.000	300.000	
Total			300.000

3ª Categoria — Frs. belgas 400.000 — Prêmio mínimo de Cr$ 0,70:

8 certificados de	50.000	400.000	
Total			400.000

MOEDA: US$ NORTE-AMERICANO 540.000 — PRONTO

1ª Categoria — US$ 248.000 — Prêmio mínimo de Cr$ 25,00:

10 certificados de	5.000	50.000	
10 certificados de	5.000	50.000	
10 certificados de	5.000	50.000	
			150.000
10 certificados de	1.000	10.000	
11 certificados de	1.000	11.000	
11 certificados de	1.000	11.000	
11 certificados de	1.000	11.000	
11 certificados de	1.000	11.000	
11 certificados de	1.000	11.000	
11 certificados de	1.000	11.000	
11 certificados de	1.000	11.000	
Total			248.000

2ª Categoria — US$ 173.000 — Prêmio mínimo de Cr$ 30,00:

10 certificados de	5.000	50.000	
10 certificados de	5.000	50.000	
			100.000
10 certificados de	1.000	10.000	
10 certificados de	1.000	10.000	
10 certificados de	1.000	10.000	
10 certificados de	1.000	10.000	
11 certificados de	1.000	11.000	
11 certificados de	1.000	11.000	
11 certificados de	1.000	11.000	
			73.000
Total			173.000

3ª Categoria — US$ 103.000 — Prêmio mínimo de Cr$ 35,00:

9 certificados de	5.000	45.000	
8 certificados de	1.000	8.000	
10 certificados de	1.000	10.000	
10 certificados de	1.000	10.000	
10 certificados de	1.000	10.000	
10 certificados de	1.000	10.000	
10 certificados de	1.000	10.000	
			58.000
Total			103.000

4ª Categoria — US$ 11.000 — Prêmio mínimo de Cr$ 100,00:

11 certificados de	1.000	11.000	
Total			11.000

5ª Categoria — US$ 5.000 — Prêmio mínimo de Cr$ 100,00:

5 certificados de	1.000	5.000	
Total			5.000

O AFASTAMENTO DO ESCRIVÃO POR MAIS 60 DIAS

O ministro da Fazenda resolveu prorrogar por mais 60 dias, de acôrdo com o art. 215, § 1.º do Estatuto dos Funcionários, a suspensão preventiva aplicada ao escrivão Fernando da Silva Leitão, da Coletoria Federal em Palmeira das Ilusões, no Estado do Rio Grande do Sul, visto como perduram os motivos do seu afastamento.

FARMÁCIAS DE PLANTÃO

São as seguintes as farmácias de plantão, hoje, têrça-feira:

NO CENTRO — Granado, 1º de Março 14; Modelo, Senador Pompeu 99; Salus, Barão de São Felix 143. ESTACIO — Paulista, Estacio de Sá 71. LAPA — Vera Cruz, Riachuelo 20; Bana, Av. Mem de Sá 278 (loja); Guanabara, Lapa 35. MANGUE — Ramos, Marquês de Sapucaí 314; Santo Terezinha, Av. Presidente Vargas 3163; Cruzeiro, Benedito Hipólito 192. RIO COMPRIDO — Minerva, Itapiru 579-A; Saturno, Av. Paulo Frontin 316-D. SANTA TERESA — Aurea, Aurea 30.

NA ZONA NORTE — ABOLIÇAO — Santa Cruz, Av. Suburbana 7407; Fialho, Av. Suburbana 10496; N. S. da Penha, Av. Suburbana 8701. ANCHIETA — Irandi Pantoja, Estr. Rio do Pau 30. BANGU — Olga, Av. Conego Vasconcelos 72-A; Mariana, Cherburgo 201-C. BOCA DO MATO — Aurea, Aquidabã 1243. BONSUCESSO — Dorije Campos, Av. Nova York 463; Leão, Av. Democraticos 329-B; Ana Maria, Pedro Avelino 311 (loja). BRAZ DE PINA — Alice, Av. Antenor Navarro 100-A. CAJU — Garrido, General Sampaio 42. CAMPO GRANDE — Verbena, Ferreira Borges 4. CASCADURA — Nascimento, Carolina Machado 490. CORDOVIL — Quitungo, Dourados 475-B; Cordovil, Bulhões Marcial 109. DEL CASTILHO — Pontual, Av. Automovel Club 2884; Silva, Av. Automovel Club 3222. ENCANTADO — Rio Casca, Clarimundo de Melo 798-A. ENGENHO DE DENTRO — Almaia, Adolfo Bergamini 104-A; São José, José dos Reis 45. ENGENHO NOVO — Boa Sorte, Barão Bom Retiro 1876; Matriz, Souza Barros 186; Radium, Barão Bom Retiro 1184-B. ENGENHO VELHO — Unica, Haddock Lobo 350; Santa Isabel, Mariz e Barros 635; Social, Av. Cordeiro de Farias 17. ILHA DO GOVERNADOR — N. S. Ajuda, Pr. Carmela Dutra 3-B. INHAUMA — São Jorge, Alvaro Miranda 130-B; Pilar, Av. João Ribeiro 5. JACAREPAGUÁ — Valqueire, Pr. Valqueire 23-A; São Nicolau, Candido Benicio 70-A; Santa Luiza, Av. Geremario Dantas 1454-B. MADUREIRA — Santo Antonio, Estr. Marechal Rangel 918-B; Dona Clara, Capitão Couto Menezes 28. MARECHAL HERMES — Acapu, Acapu 164. MARIA DA GRAÇA — Santo Antonio. Conde Azambuja 1097. MEYER — Engenho de Dentro, Av. Amaro Cavalcanti 2103; Costa, Dias da Cruz 616; São Lucas, 24 de Maio 1005; Miriam, Aristides Caire 302-B; Aparecida do Méier, Arquias Cordeiro 310. PAVUNA — N. S. Santana, Lg. Pavuna 45-A. PEDREGULHO — N. S. Bonfim, Ana Néri 4. PEDRO ERNESTO — Romero, Gerson Ferreira 191-A; Santa Fé, João Rego 161. PENHA — Adolfo Ferreira Pinto, Nicaragua 346-A; Maurilo, Conde de Agrolongo 98; São Sebastião, Custodio Melo 339; N. S. da Penha, Av. N. S. Penha 564-A. PENHA CIRCULAR — Léa. Enes Filho 398-A (loja); Neusa, Lobo Junior 1044-B. PIEDADE — N. S. Fatima, Elias da Silva 417. RAMOS — Costa Mendes, Costa Mendes 200 (loja). REALENGO — Saturno, Bellsario de Souza 360; Magalhães Bastos, Av. Canrobert Pereira da Costa 1558-B; Realengo, Goulart de Andrade 8. ROCHA — Mayrink, Conselheiro Mayrink 405-A. ROCHA MIRANDA — Joia, Topazios 47; Sapé, Estr. Sapé 1025-A. SANTA CRUZ — Menezes, Felipe Cardoso 453 (2ª loja); Sepetiba, Praia Sepetiba 650-A. SANTISSIMO — Santissimo, Santissimo 13. SÃO CRISTOVÃO — Aliado, São Cristovão 64; Santa Isabel, Mariz e Barros 635; São Luiz Gonzaga, São Luiz Gonazag 184; Ideal, Belo 43; Garrido, General Sampaio 42; São Jorge, Conde de Leopoldina 541. TIJUCA — Cajati, General Roca 263; Granado, Conde de Bonfim 300; Rossini, Conde de Bonfim 879; São Paulo, Barão Mesquita 700; Continental, Barão Mesquita 238; São Francisco, São Francisco Xavier 420. TURIASSU — Rebello, Estr. Otaviano 286. VICENTE DE CARVALHO — Juraci, Itacambira 104; Itacoara, Estr. Vicente de Carvalho 1604 (loja); Adail, Estr. Vicente de Carvalho 486-A. VIGARIO GERAL — Nunes, Corrêa Dias 35-A. VILA ISABEL — Universal, Visconde Abaeté 34; Santa Isabel, Teodoro da Silva 649.

NA ZONA SUL — BOTAFOGO — Farm. Botafogo, Marquês de Abrantes 21; Carlos Silva, São João Batista 14; França, Pasagem 141; Previdente, Voluntarios da Patria 152; Moderna, Voluntarios da Patria 451. CATETE — Pedro Americo, Pedro Americo 73-A. COPACABANA — Natal, Av. Copacabana 71; Polibio, Siqueira Campos 83; Petrônio, Duvivier 18-A; Abreu, Av. Copacabana 813-A; Arpoador, Av. Copacabana 1130-A; Rápida Noite e Dia, Av. Copacabana 1039-A (loja); Lull, Siqueira Campos 180. FLAMENGO — Basilêia, Praia do Flamengo 118-A. GAVEA — Farm. Gávea, Jardim Botanico 897; Ernesto Carvalho, Marquês São Vicente 176-B. IPANEMA — Internacional, Prudente de Morais 10; Rodrigues, Visconde Pirajá 309-A; Pirajá, Visconde de Pirajá 538. LARANJEIRAS — Farmacia Laranjeiras, Laranjeiras 458; Perer, Laranjeiras 131. LEBLON — Netuno, Av. Ataulfo de Paiva 566.

PRODUÇÃO DE MILHO EM MINAS

BELO HORIZONTE, 31 (Asp.). A produção de milho em Minas, desde 1940 vem oferecendo um aspecto interessante, em que se observa praticamente um mesmo volume físico, registrando 1.542.092 toneladas em 1940, chegou a atingir 1.612.188 toneladas em 1942, quando então, paulatinamente, voltou aos índices de 1940, onde se vem mantendo presentemente.

A par dêsse fenômeno, observa-se na área cultivada um pequeno decréscimo neste mesmo período — 1940/1955 — que permite uma conclusão ímpar de que houve uma melhoria no rendimento das terras.

E, realmente, situando-se quase que sòzinha neste particular, a produção de milho em Minas está-se recuperando graças a melhoria de sua produtividade. Enquanto em 1940 registraram-se 1.051 Kg/Ha, aumentando vagarosamente, o índice observado em 1954 foi de 1.388 Kg/Ha. Êste fato é auspicioso e o seu registro merece atenção especial, pois, como temos salientado, o rendimento das terras mineiras tem caído acentuadamente, constituindo mesmo um problema serissimo na economia, não só regional, mas também nacional.

Temos que conseguir maior produção pela melhoria do rendimento, pela aplicação de nova técnica, pelo aumento da produtividade, com o que atingiremos maiores índices de produção a preço mais baixo, que permitirá o seu consumo em melhores condições por maior número de consumidores.

Falências e Concordatas

CONCORDATA CONCEDIDA — JOÃO MUSSI IBRAHIM — O Juiz da 6.ª Vara Cível, concedeu a concordata preventiva do negociante supra para pagamento de 60% em 4 prestações semestrais.

DESPACHOS EM FALÊNCIAS E CONCORDATAS — B. LIFCHITZ — O Juiz da 2.ª Vara Cível, nomeou síndico em substituição, nesta falência, o credor A. Soares da Costa & Cia.

PANIFICAÇAO E CONFEITARIA LEME LTDA. — O Juiz da 4.ª Vara Cível, nos autos da falência, mandou ouvir o requerente de fls. 301, sôbre a restituição sugerida pela Curadoria.

M. DA SILVA MARQUES — O Juiz da 7.ª Vara Cível, nos autos desta falência, mandou aguardar a tomada do depoimento do falido.

SAINT CLAIR J. SANTOS — O Juiz da 8.ª Vara Cível, mandou ouvir o concordatário, sôbre o ofício, Ao dr. Curador das Massas.

W. C. PICANÇO — O Juiz da 10.ª Vara Cível, nomeou comissário em substituição, o credor Fábrica de Tecidos Cachambi Ltda., que deverá ser intimada.

R. ALCANTARA — O Juiz da 14.ª Vara Cível, nos autos desta concordata, deferiu o pedido de fls. 175. O levantamento das quantias que forem adiadas pelo arrematante e forem encargos da massa será feito imediatamente contra comprovante.

MÁRIO VAZ — O Juiz da 17.ª Vara Cível, nos autos da falência, mandou recolher o mandado de prisão, à vista do comparecimento do falido. Na forma da promoção de fls. atenda-se ao requerido pelo dr. Curador, voltando em tempo ao mesmo para se pronunciar sôbre o pedido de fls. 270.

RACHID KIMAID — O Juiz da 17.ª Vara Cível, no pedido de concordata desta firma, mandou encerrar os livros.

AÇÕES EXECUTIVAS PROPOSTAS — Autor — Kurt Peyser — Réu — Nilo Terras Arêas — Cr$ 15.400,00. 10.ª Vara Cível.

Autor — Editora, Última Hora S/A — Réu — Agência Penha de Automóveis Ltda. — Cr$ 20.000,00. 5.ª Vara Cível.

Autor — I. A. P. Comerciários — Réu — Licurgo Cícero — Cr$ ..... 150.000,00. 1.ª Vara Fazenda Pública 1.º Ofício.

Autor — Leopoldo Guaraná — Réu — Arysal Pereira de Melo — Cr$ .... 200.000,00. 3.ª Vara Cível.

Autor — Banco do Brasil — Réu — Espólio de Luiz Maia Bitencourt Menezes — Cr$ 1.500.000,00. 14.ª Vara Cível.

PODEMOS SUPRIR OS NOSSOS MERCADOS DE CAFÉ

S. PAULO, 31 (M.) — Segundo declarações do sr. José de Queiroz Teles, assessor técnico das entidades rurais do Estado, o Brasil se encontra em ótimas condições para suprir os mercados com o seu café. Em seu entender, até dezembro poderemos exportar mais de 4 milhões de sacas do produto, sem incluir o mês de outubro que se finda.

Organize melhor seu arquivo com as PASTAS SUSPENSAS

VETRO Mobil

As pastas *Vetro Mobil* podem ser adaptadas em qualquer arquivo ou mesa já em uso.

- *Rapidez nas consultas*
- *Completa visibilidade*
- *Maior capacidade*
- *Maior economia*

Condições favoráveis para revendedores

As pastas *Vetro Mobil* são de melhor qualidade e de maior resistência.

ORGANIZAÇÃO Ruf S. A.
Equipamento para Escritórios
Rio de Janeiro: Rua Debret, 79 - A - Loja - Tel. 32-6767
São Paulo: Rua da Consolação, 41 - Tel. 36-8196
Curitiba: Rua 15 de Novembro, 567 - Tel. 4183
B. Horizonte: Av. Afonso Pena, 941 - Loja 4 - Tel. 2-1902
Record 9038

INTERCAP

COMBINAÇÕES SORTEAD

VIDA COMERCIAL

CAMBIO

Ontem, êsse mercado funcionou calmo, tendo o Banco do Brasil oficializado as seguintes taxas:

	Vend.	Comp.
Libra..	52,6960	51,4080
Dólar	18,82	18,36
Franco suiço..	4,4269	4,2834
Franco belga..	0,3799	0,3630
Peso uruguaio.	5,1917	5,0027
Peso argentino	—	—
Franco francês	0,0538	0,0525
Escudo..	0,6607	0,6328
Peso boliviano.	0,3137	—
Florim..	4,9620	4,8407
Coroa sueca	3,6402	3,5513
Coroa dinamarquesa	2,7499	2,6340
Coroa tcheco-eslovaca	2,6139	2,55
Marco..	4,4043	4,8407

OURO FINO

O Banco do Brasil afixou para compra do ouro fino, 1.000/1.000, o preço de Cr$ 20,8176, por grama.

BONIFICAÇÕES

Tabela de Bonificações afixada pelo Banco do Brasil, de acôrdo com a Instrução n. 114, da SUMOC:

	2ª Cat.	3ª Cat.	4ª Cat.
US$	18,70	24,70	31,70
Libra, £	52,360	69,160	88,760
US$ convênio	17,19	22,95	29,67
Suiça	4,3608	5,760	7,3924
França	0,0491	0,0655	0,0847
Bélgica	0,3406	0,4548	0,5890
Dinamarca	2,4661	3,2924	4,2563
Suécia	3,3249	4,4390	5,7388
£, Islândia	48,132	64,260	83,076

CAMBIO LIVRE

(Dia 31-10-1955)

Cotações do dólar:

Na abertura: Compra Cr$ 60.50 a 66.00. Vendas Cr$ 67.00.

No fechamento: Compra Cr$ 65.00 a 65.20. Venda Cr$ 67.00 a 67.20.

Cotações da libra:

Na abertura: Compra Cr$ 180.00 a 181.00. Venda Cr$ 185.00.

No fechamento: Compra Cr$ 179.00 a 180.00. Venda Cr$ 184.00 a 185.00.

MERCADO — Na abertura, calmo; no fechamento, estável.

CÂMBIOS ESTRANGEIROS

NOVA YORK, 31.

Abertura — Nova York sôbre: Londres por £ 2,7962 comp. e 2.7975 vend. Montreal telegr. por $ 1.0018 comp. e 1.0025 vend. Rio de Janeiro por Cr$ 1.49 comp. e 1.54 vend. Buenos Aires por P. N/c comp. e N/c vend. Montevidéu tel. por P. 27.50 comp. e 28.00 vend. Paris tel. por F. 0.2850 comp. e 0.2862 vend. Berna tel. por F. 23.33 comp. e 23.34 vend. Estocolmo telegr. por Kr. 19.32 comp. e 19.34 vend. Madrid, oficial por P. 2.36. Bélgica teleg. por F. 1.9937 comp. e 1.9962 vend. Amsterdam telegr. por F. 26.21 comp. e 26.23 vend. Lisboa telegr. por Escudo 3.49 comp. e 3.50 vend. Alemanha tel. por Mark 23.62 comp. e 23.64 vend.

NOVA YORK, 31.

Fechamento — Nova York sôbre: Londres telegráfica por £ 2.7962 comp. e 2.7975 vend. Montreal tel. por $ 1.0018 comp. e 1.0025 vend. Rio de Janeiro por Cr$ 1.49 comp. e 1.54 vend. Montevidéu tel. por P. 27.50 comp. e 28.00 vend. Buenos Aires tel. por ... N/c. comp. e N/c. vend. Paris tel. por F. 0.2850 comp. e 0.2862 vend. Berna, tel. por F 23.33 comp. e 23.34 vend. Estocolmo tel. por Kr. 19.32 comp. e 19.34 vend. Madrid tel. por P. 2.36. Bélgica tel. por F. 1.9937 comp. e 1.9962 vend. Lisboa, tel. por Escudo 3 49 comp. e 3.50 vend. Amsterdam, telegr. por F. 26.21 comp. e 26.23 vend. Alemanha tel. por Mark 23.62 comp. e 23 64 vend.

LONDRES, 31.

Abertura — Londres, à vista, por £ sôbre: Nova York à vista por £ 2.7968 comp. e 2.7975 vend. Rio de Janeiro livre por Cr$ 180.00 comp. e 190.00 vend. Buenos Aires por P. t/média 50.28. Montevidéu por P. 9.25 com. e 10.25 vend. Canadá por $ 2.7900 comp. e 2.7912 vend. Berna por F. 12.2150 comp. e 12.2175 vend. Amsterdam telegr. por P. 10.6175 comp. e 10.62 vend. Paris tel. por F. 982.87 comp. e 983.12 vend. Bruxelas por F. 139.40 comp. e 139.45 vend. Estocolmo por Kr. 14.4512 comp. e 14.4537 vend. Lisboa por Escudo 80.00 comp. e 80.15 vend. Berlim (marco bloqueado), por Mark 11.72.25 comp. e 11.7250 vend. Copenhague por Kr. 19.32 comp. e 19.3225 Oslo por £ Kr. 20.00 comp. e 20.025 vend. Madrid (oficial), por P. 30.66 comp. e 31.66 vend.

LONDRES, 31.

Fechamento — Londres à vista, por £ sôbre:: Nova York à vista por £ 2.7968 comp. e 2.7975 vend. Rio de Janeiro livre, por Cr$ 180.00 comp. e 190.00 vend. Buenos Aires por P. t/média 50.28. Montevidéu por P. 9.25 comp. e 10.25 vend Canadá por $ 2.7900 comp. e 2.7912 vend. Berna por F. 12.2137 comp. e 12.2162 vend. Amsterdam telegr. por F. 10.6175 comp. e 10.62 vend. Paris tel. por F. 982.87 comp. e 983.12 vend. Genova por L. 1.755 comp. e 1.756 vend. Bruxelas por F. 139.35 comp. e 139.40 vend. Estocolmo por Kr. 14.4512 comp. e 14.4537 vend. Copenhague por Kr. 19.3212 comp. e 19.3237 vend. Oslo por £ Kr. 20.00 comp. e 20.0025 vend. Belhim (marco bloqueado), por M. 11.7225 comp. e 11.7250 vend. Portugal por Escudo 80.00 com. e 80.15 vend. Madrid por P. 30.66 comp. e 31.66 vend.

MONTEVIDEU, 31.

Fechamento — (Mercado livre para transferências e pagamento de serviços financeiais.) Sôbre Londres à vista por £: Taxa de compra (P) — 10.45. Taxa de venda (P) — 10.50. Sôbre Nova York, à vista, por 100 dólares: Taxa de compra (P) — 379.00. Taxa de venda (P) — 380.00.

BUENOS AIRES, 31.

Fechamento — Sôbre Londres, à vista, por £: Taxa de compra (P) — N/c. Taxa de venda (P) — N/c. Sôbre Nova York, à vista, por 100 dólares: Taxa de compra (P) — N/c. Taxa de venda (P) — N/c.

Stock Exchange de Londres

LONDRES, 31.
Plano B:

Titulos brasileiros:

Federais — Conversão, 1910, 4 % — 49.10.0. Empréstimo, 1913, 5 % — 46.0.0.

Estaduais — Distrito Federal, 5 % (nacionalizado) — 11.0.0. Rio de Janeiro, 1927, 7 % — 37.0.0. Bahia, 1928, 5 % 34.0.0.

Titulos diversos — Bank of London e South America — 5.7.6. São Paulo Gaz, Co., Ltd. (preferenciais) — 6.10.0. Cables & Wireless, Ltd. (ordinárias) — 2.1.6. Wilson Sons & Cia. — 0.1.8. Imperial Chemical Industries, Ltda. — 2.8.3. Lldyd's Bank Ltd. ("A" Shares) — 2.18.9. Rio Flour Mills & Granaries, Ltd. — 1.11.9. São Paulo Railway, Co., Ltd. (ações 10/1) — 0.3.1.

Titulos estrangeiros — Consols 2 1/2 % — 57.17.6. Emp. de Guerra Britanico, 3 1/2 %, 1927 47 — 77.15.0. Shell Transport Trading — 6.7.10. Canadian Eagle Oil — 2.8.1. Royal Dutch Petroleum — 55.7.6.

BÔLSA DE VALORES

Esteve bastante ativa. Negócios desenvolvidos. As apólices da União e as Obrigações de Guerra estáveis, bem como as do Estado de Minas e de São Paulo. Ações da Cervejaria Brahma e as da Siderúrgica Belgo-Mineira firmes, e os demais sem alteração, como se vê abaixo:

VENDAS

Apolices da União:	Cr$
18 D. Emis. pt.	820,00
44 Idem..	825,00
02 Idem..	830,00
7 Idem, Emp. antigos	790,00
110 Idem	795,00
28 Idem	805,00
175 Reajustamento	830,00
40 Idem..	825,00
6 Idem, Cr$ 500,00	395,00

Obrigações:	Cr$
222 T. Nac. 1932	900,00
209 Guerra Cr$ 1.000,00	870,00
1 Idem Cr$ 5.000,00.	4.380,00
Apls. estaduais:	
64 E. Santo pt.	400,00
32 Minas 7 % pt.	430,00
4 Minas 1.177..	535,00
10 Minas, Rec. Econ 1ª série	525,00
40 Idem 3ª série 1934 pt.	103,00
7 São Paulo	168,00
300 Idem, unificadas	372,00
105 Idem, uniformizadas	815,00
Apólices Municipais do Distrito Federal:	
75 Emp. 1904 pt.	500,00
200 Idem c/ 2 s. v.	530,00
1.000 Emp. 1927 pt.	167,00
Ações de Bancos:	
425 Brasil Cr$ 200,00..	1.000,00
Ações de companhias:	
450 Othon Bezerra de Mello Fiação e Tecelagem, Cr$ 100,00	180,00
15 Brasileira de Roupas Cr$ 1.000,00, pref.	1.050,00
150 Butiá Cr$ 100,00	26,00
100 C. Brahma Cr$ 200,00, pref. c/ dir.	510,00
200 Idem ord., s/ direitos	510,00
37 Direitos da Cia. Cerv. Brahma, pref.	280,00
18 D. Santos pt. Cr$ 200,00	200,00
68 Eletromar Indústria Eletrica Brasileira, Cr$ 1.000,00	1.020,00
100 Idem	1.100,00
100 F. e L. do Paraná, Cr$ 200,00	190,00
50 Itatiaia Importadora e Imobiliaria Cr$ 1.000,00	500,00
100 Máquinas Piratininga, Cr$ 1.000,00, pref.	1.350,00
160 Mesbla Cr$ 200,00..	209,00
250 Sid. B. Mineira, pt., Cr$ 1.000,00	1.325,00
99 Idem..	1.330,00
50 Idem..	1.335,00
700 Mesbla, Cr$ 200,00..	208,00
Debêntures:	
120 Bco. Hip. Lar Brasileiro, Cr$ 1.000,00, 3ª série, 8,04 %	785,00

	Vend.	Comp.
Brasileira de Ceramica	1.100,00	—
Cogema	1.200,00	—
Carb. Minas de Butiá	26,30	—
Carioca Industrial	145,00	135,00
Cervejaria Bohemia	—	100,00
Cerv. Brahma, ord.	600,00	—
Idem, pref.	600,00	575,00
Idem s/ direitos	510,00	500,00
Cervejaria Catru, ord.	—	300,00
Cimento Aratu	1.095,00	1.050,00
Cimento do Vale Paraiba	—	220,00
Cimento Paraiso	100,00	—
Dias Garcia Imp., ord.	1.300,00	—
Dias Garcia Imp. pref.	500,00	—
Docas da Bahia	—	240,00
Docas de Santos, nom.	213,00	212,00
Idem, port.	—	200,00
Expresso Federal	450,00	—
Ferro Brasileiro	400,00	390,00
Fôrça e Luz de Minas Gerais	—	146,00
Força e Luz do Paraná	191,00	190,00
Força e Luz Alegre Vendo	—	320,00
Harkson, Ind. e Comercio Kibon, ord.	550,00	—
Idem, pref.	160,00	—
Lojas Americanas	2.300,00	—
Lab. Moura Brasil-Orlando Rangel	—	1.150,00
Laboratórios Goulart	—	1.199,00
Laminação Brasileira de Ferro	450,00	—
Manufatora de Brinquedos "Estrela"	1.300,00	1.270,00
Mercado Municipal	200,00	—
Mesbla	209,00	207,00
Panair S. A.	110,00	100,00
Parafusos Santa Rosa	110,00	—
Pneus General, pref.	900,00	—
Paulista de Fôrça e Luz	—	190,00
Refinaria Pet. União, pref.	1.300,00	1.050,00
Siderurgica Nacional	202,00	200,00
Sider. Mannesmann, ord.	980,00	—
Idem, preferenciais	930,00	—
Sudeletro S. A., pref.	850,00	—
Idem, ord.	—	1.200,00
Sid. Belgo Mineira	1.335,00	1.325,00
S. A. Marvin	260,00	230,00
Usinas Nacionais	1.200,00	—
White Martins	450,00	—
Sanson Vasconcellos	900,00	880,00
Temil S. A. — Tecnica de Maquinas para Industria e Lavoura	1.300,00	1.100,00
Ultragás, pref.	185,00	—
Vale do Rio Doce (nom.)	700,00	600,00
Vale do Rio Doce, portador)	600,00	—
Valeria, 1ª	232,00	230,00
Valeria, 2ª	230,00	218,00
Valeria, 3ª	241,00	231,00
Vidreira do Brasil — (Covibra)	1.505,00	1.495,00
Sul Mineira Eletricidade, pref.	140,00	130,00
Squib S. A.	1.100,00	1.000,00
Debêntures:		
C. Brahma	4.250,00	4.200,00
Cotonificio Gávea	185,00	—
Lar Brasileiro, 1ª série	—	160,00
Lar Brasileiro, 2ª série	780,00	760,00
Lar Brasileiro, 3ª série	785,00	780,00
Docas de Santos	—	180,00
Hoteis Palace	—	700,00
Letras hipotecárias:		
Banco Prefeitura do Distrito Federal, 7 %	750,00	745,00

OFERTAS

	Vend. Cr$	Comp Cr$
Obrig. da União:		
Guerra, Cr$ 5.000,00, 6 %	4.400,00	4.380,00
Guerra, Cr$ 1.000,00, 6 %	870,00	865,00
Tesouro, 1930, 7 %	—	860,00
Tesouro, 1932, 7 %	990,00	980,00
Tesouro, 1921, 7 %	900,00	—
Ferroviarias, 8 %	870,00	860,00
Tesouro, 1939, 7 %	—	865,00
Apol. da União:		
Div. Emissões, 5 %, nom.	—	685,00
Div. Emisões, port.	830,00	820,00
Idem, cautelas	—	—
Idem, antigas, 5 %	795,00	790,00
Reajustamento Economico, 8 %	795,00	790,00
Uniformizadas, 5 %	—	695,00
Apols. estaduais:		
Centenário de São Paulo, 5 %	355,00	350,00
Estado do Rio, Eletrificação, 8 %, 3ª série	780,00	—
Idem, 2ª série	—	800,00
Est. do Rio — Rodoviárias	460,00	—
Estado do Rio, 8 %, decreto 3.569	760,00	750,00
Pref. de Belo Horizonte, 7 %	—	350,00
Pref. de Niterói. Cr$ 600,00, 5 %	210,00	200,00
Prefeitura de Campos, 8 %	550,00	—
Pref. Niteroi, de Cr$ 200,00, 8 %	90,00	—
E. Minas, Cr$ 200,00, 5 %, 1ª série	109,00	108,00
E. Minas, Cr$ 200,00, 5 %, 2ª série	108,00	106,00
E. Minas, Cr$ 200,00, 5 %, 3ª série	103,00	102,00
Recuperação Economica, 7 %, 1ª série	525,00	520,00
Recuperação Economica, 7 %, 2ª série	525,00	522,00
Recup. Econ. 7 %, 3ª série	—	520,00
Rodoviárias do Est. do Rio Grande do Sul, 8 %	—	750,00
Estado de São Paulo, 8 %, uniformizadas	815,00	—
Est. de São Paulo, 5 %	170,00	165,00
Unificadas de São Paulo, 6 %	572,00	570,00
Estado de São Paulo, Ferroviarias	640,00	—
Minas Gerais, 1.177	—	530,00
Minas Gerais, 5 %, nom. (antigas)	280,00	275,00
E. Esp. Santo	400,00	—
Minas Gerais, 7 % (ab. e out.)	430,00	410,00
Idem, Emp. Popular	180,00	175,00
Idem — Energia e Transportes	490,00	—
Pref. Belo Horizonte, 7 %	400,00	320,00
Pernambuco, 5 %	49,00	45,00
Apls. Municipais:		
Decreto 1.535, 7 %	175,00	170,00
Decreto 1.550, 7 %	175,00	—
Decreto 2.097, 7 %	—	175,00
Decreto 1.948, 7 %	—	160,00
Decreto 1.999, 7 %	—	180,00
Decreto 3.264, 7 %	—	190,00
Emp. 1906, port., 6 %	190,00	185,00
Emp. 1931, port., 6 %	178,00	177,00
Emp. 1914, port.	—	180,00
Emp. 1917, port., 6 %	170,00	167,00
£ 20, port., 6 %	500,00	480,00
Idem, nom.	—	420,00
Campos, 8 %	500,00	—
Ações de Bancos:		
Andrade Arnaud	700,00	—
Boavista	2.900,00	—
Brasil	1.050,00	1.000,00
Borges S. A.	2.000,00	—
Cidade do Rio de Janeiro	180,00	150,00
Da Capital	140,00	135,00
Comercio, nom.	340,00	320,00
Lowndes	210,00	—
Mercantil do Rio de Janeiro	—	450,00
Moreira Salles	250,00	240,00
Nacional de Minas Gerais	400,00	350,00
Pareto	1.600,00	1.400,00
Português do Brasil, nom.	360,00	—
Idem, port.	370,00	—
Prefeitura do Distrito Federal	202,00	200,00
Regional	220,00	—
Ribeiro Junqueira	200,00	200,00
Cias. de Seguros:		
Argos	—	1.600,00
Confiança	600,00	500,00
Garantia	250,00	—
União dos Proprietários	700,00	600,00
Varejistas	300,00	—
Cias de Tecidos:		
America Fabril	—	305,00
Aliança Industrial	—	200,00
Brasil Industrial	—	200,00
Progresso Industrial	400,00	370,00
Petropolitana	—	300,00
Corcovado	270,00	—
São Pedro de Alcantara	—	300,00
Cometa	250,00	—
Dona Isabel	—	360,00
Nova America	550,00	500,00
São Pedro Alc.	305,00	295,00
Taubaté Ind.	—	200,00
Cia. de Estradas de Ferro:		
Minas de São Jerônimo, ord.	27,00	26,00
Idem, pref	80,00	—
Paulista, nom.	—	150,00
Idem, port.	156,00	—
Cias. diversas:		
Aços Especiais Itabira, ord.	2.000,00	—
Aços Especiais Itabira, pref.	2.000,00	—
Arno S A., Indústria e Comércio	1.180,00	—
A Sensação Modas, S. A.	—	1.400,00
A Exposição Modas, S. A.	1.200,00	1.110,00
Atlantida Cinem. — (pref.)	70,00	—
Brasileira de Energia Elétrica	150,00	—
Brasileira de Carbureto de Calcio	—	400,00
Brasileira de Roupas	—	1.000,00
Brasileira de Gaz	—	350,00
Brasileira de Fósforos	180,00	—

CAFÉ

Mercado sustentado. Preços inalterados. O tipo 7, foi cotado a base de Cr$ 248,00 por 10 quilos. Entradas 2.875. Embarques 8.360. Existência 796.731 despachados para embarque 168.211 sacas.

COTAÇÕES — POR 10 QUILOS — Incluindo o preço da sacaria:

Tipo 2	Cr$ 318,00
Tipo 3	Cr$ 306,00
Tipo 4	Cr$ 294,00
Tipo 5	Cr$ 282,00
Tipo 6	Cr$ 270,00
Tipo 7	Cr$ 258,00
Tipo 8	Cr$ 246,00

PAUTA — Preço — Estado de Minas Gerais.
Tipo comum ... Cr$ 25,80
Tipo fino ... Cr$ 41,15
Estado do Rio:
Tipo comum ... Cr$ 27,00

CAFE' A TERMO
Não funcionou ontem.

CAFE' A TERMO
Contrato A
Na abertura:

	Vend.	Comp.
Outubro, 1955	S/v.	S/c.
Novembro, 1955	S/v.	S/c.
Dezembro, 1955	S/v.	S/c.
Janeiro, 1956	S/v.	S/c.
Fevereiro, 1956	S/v.	S/c.
Março, 1956	S/v.	S/e.

Vendas: nada.
Mercado: paralisado.

No fechamento não funcionou por falta de número legal de corretores.

DISPONIVEL

SANTOS, 31.
Tipo 4, Estilo Santos ... Cr$ 408,50
Tipo 4, Santos Riado ... Cr$ 376,50
Tipo 4, Sem descrição .. Cr$ 356,50
Posição: calma.
Entradas.. 79.354
Embarques 21.337
Existência 2.255,100

Saíram 85.084 sacas, sendo 67.575 para os Estados Unidos; 16.754 para a Europa e 750 para o Canadá. Foram retiradas do estoque 3.187 sacas.

CAFE' A TERMO
Contrato B

	Abert.	Fech.
Novembro, 1955	379,90	379,90
Dezembro, 1955	379,80	379,80
Janeiro, 1956	379,80	379,80
Março, 1956	383,80	383,50
Maio, 1956	381,90	381,90
Junho, 1956	331,90	381,90
Setembro, 1956	381,90	381,90

VENDAS — Não houve
Posição — Na abertura, paralisado; no fechamento, paralizada.

Contrato C

	Abert.	Fech.
Novembro, 1955	460,90	460,90
Dezembro, 1955	445,90	443,90
Janeiro, 1955	442,50	441,90
Março, 1956	449,89	438,90
Maio, 1956	439,90	437,50
Julho, 1956	439,90	435,90
Setembro, 1956	438,00	434,50

Vendas: não houve.
Posição — Na abertura, fraca; no fechamento, fraca.

NOVA YORK, 31.
Contrato "S" — Santos — Extritamente — Mole

	Abert	Fech.
Outubro, 1955	50,00	50,50
Março, 1956	46,30	46,95

NOVO CONTRATO B

Maio, 1956	44,20	44,70
Julho, 1956	42,60	43,25
Setembro, 1956	41,20	41,90

VENDAS — Na abertura, 6.250; no fechamento, 29.750 sacas.

NA ABERTURA — Mercado estável. Baixa de 5 e alta de 5 a 25 pontos.

NO FECHAMENTO — Mercado firme. Alta de 45 a 90 pontos.

Mercado calmo. Preços inalterados. Entradas 23.17. Saídas 16.000. Existência 44.006 sacos.

COTAÇÕES POR 10 QUILOS
Branco cristal ... Cr$ 405,00
Cristal, amarelo ... Cr$ 387,00
Mascavinho ... Cr$ 330,00

EM PERNAMBUCO

RECIFE, 21.
Mercado — Estável.
Preço — Por 60 quilos — Usina de primeira, não cotado — Usina de segunda, não cotado — Demerara, Cr$ 360,00 — Cristal Cr$ 380,00.
Entradas — Ontem: 42.078; desde 1º de setembro: 1.440.355.
Exportação: 8.375.
Existência: 814.508.
Consumo: 4.000.

TRIGO

TRIGO, 31.
Preço p/ bushel, para entrega:
Dezembro 1955 ... 2.04,87
Março, 1956 ... 2,06,25

ALGODÃO

Mercado calmo. Preços inalterados. Entradas 7.222. Saídas 850. Existência 25.042 fardos.

Em cruzeiros	
Fibra longa:	
Seridó, tipo 3	415,00 a 420,00
Seridó, tipo 5	405,00 a 410,00
Fibra média:	
Sertões, tipo 3	400,00 a 405,00
Sertões, tipo 5	395,00 a 400,00
Ceará, tipo 3	Nominal
Ceará, tipo 5	Nominal
Fibra curta:	
Matas, tipo 3	335,00 a 340,00
Matas, tipo 5	328,00 a 330,00
Paulista, tipo 3	Nominal
Paulista, tipo 5	330,00 a 335,00

ALGODÃO A TERMO
Por 1 Quilo
Abert. Fech.

S. PAULO, 31 — Feriado.

EM PERNAMBUCO

RECIFE, 31.
Mercado — Estável.
COTAÇÕES — POR 10 QUILOS — Matas, tipo 5, Cr$ 440,00 — Sertões — Tipo 5. Cr$ 490,00.
Entradas — Ontem: 223; desde 1º de setembro, 70.284.
Exportação: 37.
Existência 25.626.
Consumo: 700.

NOVA YORK, 31.	Abert.	Int.	Fech.
Dezembro, 1955	33,40	33,39	33,40
Março, 1956	32,17	32,38	32,52
Maio, 1956	30,98	31,18	31,48
Julho, 1956	29,42	N/c.	29,88
Outubro, 1956	28,98	29,07	29,25
Dezembro 1956	28,76	N/c.	28,98
M. Up. Mildes	—	—	34,55

NA ABERTURA — Mercado apenas estável. Alta de 2 e baixa de 7 a 11 pontos.

NA INTERMEDIARIA — Mercado estável. Alta de 1 a 13 e baixa de 2 pontos.

NO FECHAMENTO — Mercado estável. Alta de 2 a 40 pontos.

CACAU

NOVA YORK, 31.

	Abert.	Fech.
Dezembro, 1955	31,10	30,91
Março, 1956	31,64	31,49
Maio, 1956	31,89	31,72
Julho, 1956	32,08	31,88
Setembro, 1956	32.00	32,0"

VENDAS — Na abertura nada; no fechamento, 136 contratos.

NA ABERTURA — Mercado estável. Alta de 11 a 15 e baixa de 9 pontos.

NO FECHAMENTO — Mercado estável. Baixa de 2 a 4 pontos.

GENEROS

O mercado de gêneros alimentícios funcionou, ontem com o seguinte movimento:

	Entrada	Saídas
Feijão, sacos	3.500	—
Milho, sacos	7.183	—
Açúcar, sacos	840	—
Arroz, sacos	500	—

Relação da cotação do pregão de divisas realizado em 28-10-55 da Bôlsa oficial de Valores de Sergipe

Distribuição n. 55/235

PARA FRUTAS FRESCAS, SECAS DESSECADAS

Moeda: US$ Arg. — Prazo: Pronto.
4ª Categoria — Ofer., 190.000. Não houve licitação.
5ª Categoria — Ofer., 10.000. Não houve licitação.

EXCLUSIVAMENTE PARA IMPORTAÇÃO DE FRUTAS

Moeda: US$ Urug. — Prazo: Pronto
4ª Categoria — Ofer., 38.000. Não houve licitação.
5ª Categoria — Ofer., 2.000. Não houve licitação.

Distribuição n. 55/236

PARA EMPRÊGO EXCLUSIVO NA LAVOURA E NA PECUARIA

Moeda: US$ Chile. Prazo: Pronto. Adubos:
1ª Categoria — Ofer. 1.000; Lic. 1.000; Agio minimo, 25.00; agio max. 25.00. Total recolhido em ágios, Cr$ 25.000,00.

Moeda: US$ Prazo: 120 dias — Adubos:
1ª Categoria — Ofer. 4.000; Lic. 2.000; Sob. 2.000. Agio min. 25.00; agio max., 25.00; Tot. recolhido em agios, Cr$ 50.000,00.

Moeda: US$. Prazo: 120 dias — Inseticida:
1ª Categoria — Ofer., 3.000; Lic. 3.000. Tot. recolhido em agios, Cr$ 75.000,00.

Total geral dos ágios: Cr$ 150.000,00.

Foram oferecidas mais as seguintes moedas para as quais não houve licitantes:
Ur. Arg. Inseticida — Total 2.000 1ª Cat., 2.000.
US$ Urug. — Inseticida. Total, 2.000. 1ª Categoria, 2.00.
US$ ACL — Inseticida. Total, 2.000. 1ª Cat., 2.000.

PREGÃO DE TITULOS

Não houve movimento na Bôlsa.
Ofertas de Compra e Venda:
Titulos Federais:

	Comp.	Vend.
Obrigações de Guerra, de Cr$ 200,00, 6 %	—	160,00
Idem, de Cr$ 100,00, 6 %	—	78,00

FALÊNCIA DE ARANHA, GOETZE & CIA.

Ao ter um título cobrado pelo Banco Mineiro da Produção, opôs exceção de incompetência

No Juizo de Direito da 14ª Vara Civel desta capital, continua em andamento a ação executiva que o Banco Mineiro da Produção move contra Ciro Aranha e Luiz Afonso Goetze Nunes, para cobrança da importância de Cr$ 399.300,00.

O executivo decorre de um empréstimo que o Banco fêz à firma Aranha, Goetze & Cia., com sede nesta cidade, mediante notas promissórias avalizadas pelos réus.

Na petição inicial o advogado do autor salienta que o executivo não é proposto contra a firma supra, em virtude desta encontrar-se em falência no Juizo da 1ª Vara Civel.

Citado, o sr. Ciro Aranha apresentou exceção de incompetência, alegando que o título da dívida foi emitido pela firma comercial, cuja falência já foi decretada na 1ª Vara, referida anteriormente, devendo, em conseqüência, o processo ser remetido àquele Juizo.

Tomando conhecimento do assunto, o Banco do Brasil, na qualidade de síndico da falência, informou ao Juizo que os bens particulares do sr. Ciro Aranha já estão sendo arrecadados pela sindicância.

Agora o juiz terá de resolver o assunto, conhecendo ou não da exceção oposta.

RUGENDAS GALOPOU NO "ALFREDO SANTOS"

(Conclusão da última página)

e Sanha tomou a frente agora perseguida por Siva, enquanto Raspa tentava aproximar-se por fora. Todavia, Sanha não foi molestada e Siva aguentou o segundo pôsto com um corpo de vantagem sôbre Raspa.

965 3.º PAREO — 1.600 metros — G.L. — Prêmios: Cr$ 120.000,00, 36.000,00, 18.000,00 e 6.000,00. — (Grande Prêmio Alfredo Santos).

1.º Rugendas, F. Irigoyen	55	54.537	12,00	13	15.580	20,00
2.º Rive Gauche, O. Ulloa	53	11.618	57,00	14	16.351	20,00
3.º Naval, U. Cunha	55	12.934	51,00	34	5.304	60,00
4.º Apetrecho, M. Henrique	55	4.694	142,00	44	2.915	110,00
		85.783			40.150	

Nao correu: Lorient.
Diferenças: vários corpos e 1 corpo. Tempo: 97"4/5.
Vencedor: (1) 12,00. Dupla: (14) 20,00.
Movimento do páreo: Cr$ 1.239.330,00.
RUGENDAS — m., c., 3 anos, São Paulo, por Hunter's Moon e Rusticana. Proprietário: Stud Seabra. Treinador: C. Covarrubias. Criador: Haras Guanabara.

Rugendas atrapalhou-se no pulo mas logo foi em perseguição a Rive Gauche, passando para a frente duzentos metros adiante. Uma vez na frente Rugendas só fêz galopar e, desta forma, chegou ao vencedor. Rive Gauche manteve a dupla, sustentando o ataque de Naval, que tentou alguma coisa junto à cêrca interna.

966 4.º PAREO — 1.000 metros — G.L. — Prêmios: Cr$ 65.000,00, 19.500,00, 9.750,00 e 5.000,00.

1.º Redoma, M. Silva	55	29.404	38,00	11	3.767	168,00
2.º Balladine, U. Cunha	55	10.269	109,00	12	18.557	34,00
3.º Bomarbea, J. Marchant	55	25.249	44,00	13	10.949	58,00
4.º La Mousmé, E. Castillo	55	43.322	26,00	14	12.468	51,00
5.º Cruzada, A. Araujo	55	14.618	76,00	22	4.912	129,00
6.º Aliança, J. Portilho	55	12.076	92,00	23	9.567	66,00
7.º Ingarana, J. Ramos	53	5.339	209,00	24	10.550	60,00
				33	2.549	248,00
		140.277		34	6.227	102,00
					79.546	

Não correu: Biskra.
Diferenças: 1 1/2 corpo e 1 1/2 corpo. Tempo: 59"2/5.
Vencedor: (3) 38.00. Dupla: (22) 129,00. Placês: (3) 21,00 e (4) 36,00.
Movimento do páreo: Cr$ 2.328.620,00.
REDOMA — f., a., 3 anos, São Paulo, por Albatroz e Cortezinha. Proprietário: Paulo Coelho. Treinador: Jorge W. Vianna. Criador: C. G. de Paula Machado.

Balladine muito ligeira foi a primeira a aparecer, seguida de Redoma, com Bomarbéa encaixotada por dentro e La Mousmé um tanto desgarrada. A ordem foi mantida até às especiais onde Redoma acelerou e bateu a adversária Balladine, livrando mais de um corpo no espelho, Bomarbéa entrou em terceiro só conseguindo passagem nos metros derradeiros.

967 5.º PAREO — 1.600 metros — G.L. — Prêmios: Cr$ 40.000,00, 12.000,00, 6.000,00 e 5.000,00.

1.º El Cheique, O. Macedo	56	36.360	32,00	11	5.425	117,00
2.º Aboy, M. Henrique	54	31.739	37,00	12	13.184	48,00
3.º Thank, A. Reis	57	4.779	244,00	13	11.713	54,00
4.º Utilissima, J. Tinoco	51	7.519	155,00	14	7.767	82,00
5.º Himeto, A. G. Silva	54	6.313	185,00	22	4.433	144,00
6.º Marengo, A. Rosa	53	14.151	83,00	23	15.328	42,00
7.º Neon, J. Marchant	60	10.771	108,00	24	8.459	75,00
8.º Viento Norte, L. Lins	56	25.329	46,00	33	3.191	200,00
9.º Epinal, O. Ulloa	53	9.913	118,00	34	8.053	79,00
				44	2.617	244,00
		146.888			86.170	

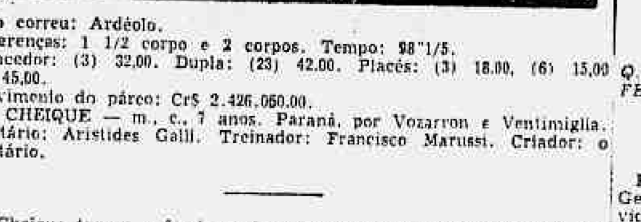

Não correu: Ardéolo.
Diferenças: 1 1/2 corpo e 2 corpos. Tempo: 98"1/5.
Vencedor: (3) 32,00. Dupla: (23) 42,00. Placês: (3) 18,00, (6) 15,00 e (10) 45,00.
Movimento do páreo: Cr$ 2.426.060,00.
EL CHEIQUE — m., c., 7 anos. Paraná, por Vozarron e Ventimiglia. Proprietário: Aristides Galli. Treinador: Francisco Marussi. Criador: o proprietário.

El Cheique tomou a frente e, fazendo um "train" favorável, veio até o final. Seguido por Himeto, a princípio, sofreu depois a perseguição de Viento Norte e, na reta de chegada, quem deu impressão foi Thank, que chegou a igualar a linha de El Cheique. Êste, porém vinha fácil e desprendeu-se do adversário ao mesmo tempo que Aboy, que vinha encarcerado, encontrado passagem, tentou aproximar-se, contentando-se, no entanto, com o segundo pôsto, dois corpos atrás de El Cheique.

968 6.º PAREO — 1.000 metros — G.L. — Prêmios: Cr$ 65.000,00, 19.500,00, 9.750,00 e 5.000,00.

1.º Impatiens, F. Irigoyen	55	30.009	44,00	11	2.312	274,00
2.º Cruzador, L. Lins	55	33.732	39,00	12	27.663	28,00
3.º Blast, U. Cunha	56	15.946	83,00	13	5.721	135,00
4.º Scipião, P. Labre	55	5.671	232,00	14	6.581	117,00
5.º Tino, J. Marchant	55	11.179	118,00	22	18.680	41,00
6.º Retinto, A. G. Silva	55	5.026	262,00	23	13.059	59,00
7.º Buoyant, R. Martins	55	(Blast)		24	14.538	33,00
8.º Pretencioso, J. Portilho	55	63.980	21,00	33	1.326	577,00
				34	4.358	177,00
		165.547		44	2.219	347,00
					96.967	

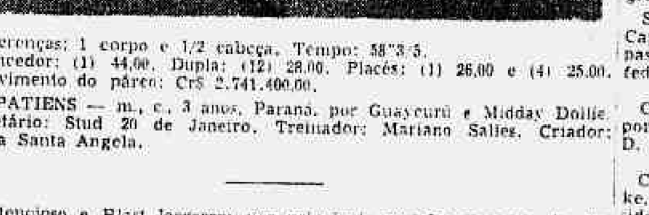

Diferenças: 1 corpo e 1/2 cabeça. Tempo: 58"3/5.
Vencedor: (1) 44,00. Dupla: (12) 28,00. Placês: (1) 26,00 e (4) 25,00.
Movimento do páreo: Cr$ 2.741.400,00.
IMPATIENS — m., c., 3 anos, Paraná, por Guaycurú e Midday Dollie. Proprietário: Stud 20 de Janeiro. Treinador: Mariano Salles. Criador: Fazenda Santa Angela.

Pretencioso e Blast largaram nas principais posições mas, no direito, foram Impatiens e Cruzador os primeiros que apareceram. A carreira então, resumiu-se a um duelo entre êstes dois competidores e a vantagem coube a Impatiens que aplicou alguns partidos no adversário, livrando no final mais de um corpo. Cruzador esmoreceu um pouco nos metros derradeiros, enquanto Blast, avançando por dentro, vinha discutir o segundo pôsto no "photochart". Em último terminou o favorito Pretencioso.

969 7.º PAREO — 1.300 metros — G.L. — Prêmios: Cr$ 45.000,00, 13.500,00, 6.750,00 e 5.000,00.

1.º Dourados, U. Cunha	52	16.394	80,00	12	1.725	399,00
2.º Tripoli, F. Irigoyen	56	60.710	22,00	13	12.848	54,00
3.º Nick, A. Portilho	56	(Tripoli)		14	16.339	42,00
4.º Cadeado, M. Henrique	54	(Tripoli)		23	2.012	342,00
5.º Don Juan, L. Diaz	56	32.834	40,00	24	1.955	352,00
6.º Jangol, E. Castillo	58	33.591	39,00	33	10.426	66,00
7.º Cunhambebe, J. Marchant	54	13.285	99,00	34	26.833	26,00
8.º Garrancho, J. Baffica	52	4.174	314,00	44	14.329	48,00
9.º Quartzo, J. Tinoco	52	4.035	324,00			
		165.041			86.467	

Não correram: Milico, Miss Taura, Jersei, Charbal, Marquez e Gardu.
Diferenças: 1 1/2 corpo e 2 corpos. Tempo: 77"3/5.
Vencedor: (11) 80,00. Dupla: (34) 26,00. Placês: (11) 25,00 e (13) 13,00.
Movimento do páreo: Cr$ 2.649.090,00.
DOURADOS — m., c., 5 anos, São Paulo, por King Salmon e Hilda. Proprietário: Osvaldino Brum. Treinador: Adolpho Cardoso. Criador: Haras Mondesir.

Nick fugiu na frente seguido de Dourados, Cadeado, Tripoli e Don Juan. A ordem foi mantida até à entrada da reta quando Nick e Dourados destacaram-se enquanto Tripoli vinha para terceiro. Em frente, as especiais Nick parou e Dourados então firmou-se na frente, resistindo ao ataque de Tripoli que, descontando a diferença, terminou a um corpo do vencedor.

970 8.º PAREO — 1.500 metros — G.L. — Prêmios: Cr$ 60.000,00, 18.000,00, 9.000,00 e 5.000,00.

1.º Bambinal, J. Marchant	56	64.798	18,00	11	15.345	56,00
2.º Capurro, A. Araujo	56	26.956	43,00	12	36.076	23,00
3.º Lapacho, L. Diaz	56	10.298	114,00	13	18.215	48,00
4.º High Red, M. Silva	56	12.760	92,00	14	12.944	67,00
5.º C. do Brejo, M. Henrique	56	3.113	376,00	22	4.864	178,00
6.º Guerreiro, O. Ulloa	56	4.260	274,00	23	8.025	108,00
7.º Beijo Amargo, A. Portilho	56	3.167	369,00	24	5.700	152,00
8.º Kandy Boy, J. Portilho	56	8.346	140,00	33	1.813	478,00
9.º Haralem, J. Marchant	56	3.591	325,00	34	3.198	271,00
10.º Paladino, J. Baffica	56	9.732	120,00	44	760	1.140,00
		147.061			108.940	

Não correram: Hashili, Safo e Helvetico.
Diferenças: 1 1/2 corpo e 1 corpo. Tempo: 91"3/5.
Vencedor: (1) 18,00. Dupla: (12) 23,00. Placês: (1) 11,00, (4) 14,00 e (12) 17,00.
Movimento do páreo: Cr$ 2.700.240,00.
BAMBINAL — m., t., 4 anos, São Paulo, por Bambino e Femural. Proprietário: José Lauro e R. Freitas. Treinador: Reduzino Freitas. Criador: José Lauro de Freitas.

Lapacho, Coleiro do Brejo e Paladino saíram em luta e, na entrada da reta, Lapacho conseguiu firmar-se na vanguarda. Neste ponto Bambinal já vinha em seu encalço, batendo-o após breve luta, enquanto Capurro aparecia em atropelada, porém insuficiente para alcançar o tordilho que acabou com um corpo de vantagem. Lapacho, em boa atuação, manteve o terceiro pôsto.

Movimento de apostas	Cr$ 17.225.560,00
Concursos	Cr$ 461.175,00
Total geral	Cr$ 17.686.735,00

RESULTADO DOS CONCURSOS

Bolo de 6 pontos — 96 vencedor	Cr$ 420,00
Bolo de 7 pontos — não teve vencedor	Cr$ 60.385,00
Betting simples — 48 vencedores	Cr$ 774,00
Betting duplo — 52 vencedores	Cr$ 2.860,00

GUERRA

(Continuação da 2.ª página)

cante, Superior Tribunal Militar enfermeiros da F. E. B., bem como pessoas da família.

Idade limite — Oficiais e assemelhados — 55 anos e subtenentes, sargentos e pessoas da familia — 50 anos.

Sinistros pagos até o presente data — Desde a instituição do Seguro de Vida em Grupo neste Clube, já foram pagos diversos sinistros num total de Cr$ 13.850.000,00.

Sócios em atraso — Chama-se a atenção dos sócios para o artigo 25 do Estatuto. "O sócio que estiver em atraso de duas mensalidades consecutivas terá sua inscrição cancelada, perdendo o direito do Seguro".

Certificados de Apólices — Convida-se os sócios que fizeram o Seguro de Vida em Grupo e que se acham segurados em 1.º de setembro do corrente ano e que ainda não receberam seus certificados de Apólices, a comparecerem ao Departamento de Seguro dêste Clube, a fim de receberem os mesmos.

Informações — Na secretaria do Clube, Praça da República, 197, Rio. Diàriamente: Exceto aos sábados das 8,30 às 11,30 e das 13 às 16,30 horas.

BOLETIM DA DIRETORIA GERAL DO PESSOAL DO EXÉRCITO

GABINETE

Q.G. DO EXÉRCITO — CAPITAL FEDERAL, 31 DE OUTUBRO DE 1955

BOLETIM INTERNO N. °246

Para conhecimento desta Diretoria Geral, Diretorias subordinadas e devida execução, publico o seguinte:

Apresentação de Oficiais
Infantaria

Tenente-coronel Edson Amancio Ramalho, do QGR/7a, por ter de regressar.

Major Humberto Cavalcante Pôrto, do QG/4a. R. M., por desistir do restante do trânsito e seguir destino.

Cavalaria

Tenente-coronel Rui Orestes de Salvo Castro, da F. P. A., por seguir 2a. feira para o R. G. do Sul, como chefe da C.C.C.A.

Primeiro-tenente Geraldo Lauro Marques, da 2a. Cia. M. Mnt., por ter vindo a esta capital dentro da licença para tratamento de saúde para pessoa da família.

Artilharia

Major Tarcisio Woolf de Oliveira da Fabrica do Andarai, por ter sido transferido do 4.º G. A. Cav. 75, para a Fábrica do Andarai e recolher-se a êste Estabelecimento.

Segundo-tenente Ary Pôrto Campêlo, QAO, do Pq. R. M. M/7, por ter que seguir para Pôrto Alegre em gôzo de trânsito.

Engenharia

Capitão Eutimio Pires Cavalcanti, do 1.º B. E. Dv., por ter vindo a esta capital a serviço e regressar.

Segundo-tenente Carlos George Caparelli, do 1.º Grp. de Eng., por passar parte do trânsito na capital federal.

Intendência

Capitão Jason Simões, da D.G.S., por ter sido transferido da 2a. C. D. S. para a D. G. S.

Saúde

Coronel Nelson de Sampaio Mitke, do H. Gu. V. M., por ter sido desligado do Gabinete do Ministro e assumir a direção do H. Gu. V. M.

Veterinário

Primeiro-tenente Carlos Alberto Brazil Barbosa, do 3.º R. A. 75 Mon., por ter ficado adido à D.G. P., devido a licença de 90 dias para tratamento de saúde da espôsa.

Técnicos

Coronel Paulo Leite de Rezende, da D. O. F., por ter que seguir para Pôrto Alegre a serviço da D. O. F.

Movimentação
Infantaria

Transferência — Por necessidade do serviço. E. M. E., o coronel Alvaro Alves dos Santos, da Extinta Inspetoria Geral do Exército.

E. M. E., o major Tércio Veras, da Diretoria de Armas.

Cavalaria

Transferência — Por necessidade do serviço: Q. G. do N. D. B., o tenente-coronel Jacintho Pantoja Pires Coelho, do Q. G. da 1a. D. C.

Classificação — Por necessidade do serviço: R. Ren. Mec., o capitão Guilherme Duncan de Moraes, por ter concluido o Curso da Es. A. O., sendo em consequência transferido do Q. S. G. para o Q.O.

1.º R. C. Gdes., o cap. Acélio Morrot Coelho, por ter concluido a Es. A. O., sendo em consequência transferido do Q. S. G. para o Q. O.

2.º Esq. Ind. Cav., o segundo-tenente QAO Pedro Layter, adido ao 1.º Esq. Ind. Cav., visto ter sido nomeado chefe da EA/2.º Esq. Ind.

1/4.º R. Ren. Mec., o segundo-tenente QAO Cav. Saladino Escobar Nunes, adido ao 6.º Esq. Ren. Mec., visto ter sido nomeado chefe do EA/1/4.º R. Ren. Mec.

Artilharia

Transferência — Por necessidade do serviço. Q. G. da 1a. D. I., o tenente-coronel Celso Freire de Alencar Araripe da extinta Inspetoria Geral do Exército.

Diretoria de Ensino de Formação da D. G. Ens., o tenente-coronel Ubirajan Miranda, da extinta Inspetoria Geral do Exército.

Nomeação — Por necessidade do serviço: D. G. P., o 2.º tenente QAO Norival Fernandes de Barros, do Campo de Provas da Marambaia, adido à mesma D. G. P.

Designação — Por necessidade do serviço. Diretoria de Reserva da D. G. S. M., o tenente-coronel Sylvio Walter Xavier, adido a Es. A. O.

Adição

Ao Serviço de Obras da 8a. R. M., como se efetivo fôsse, por necessidade do serviço, o major "T" Eng. Construtor Osvaldo da Rocha Mascarenhas, a fim de cooperar com o Ministério da Aeronáutica na construção de campos de pouso na fronteira da Amazônia, em substituição ao coronel "T" Eng. Construtor Ciro Martins Nunes.

Permissões

Para passar parte do trânsito: Em São Paulo, ao segundo-tenente de Cavalaria Danilo Fontoura Dealtry, do 17.º R. C.

Nesta capital, ao primeiro-tenente do QAO de Inf. Diogenes de Moraes Selasco, transferido da 24a. C. R., para a 17a. D. R., da 24a. C. R.

Em Pôrto Alegre, e Sto. Angelo, ao capitão de Cavalaria Milton Machado Martins, classificado no R. Rec. Mec.

Em Pelotas, Estado do Rio Grande do Sul, o capitão de Infantaria Cid Olive Ferreira, classificado no 9.º R. I.

Nesta capital, ao capitão de Infantaria Hugo Xavier Pinto Homem, transferido do 2.º Btl. de Fronteira para a Diretoria de Instrução.

Apresentação de Aspirantes a Oficial
Infantaria

Wolfgang Dietrich Hans Walter Boeger, do 13.º R. I. por regressar a sua Unidade, por término de dispensa.

Engenharia

Habib Nejaime, da 4a. Cia. Com., por ter entrado em gôzo de ferias e vir gozá-las, nesta capital.

TURFE EM SÃO PAULO

S. PAULO, 30 (Avapress) — Foram os seguintes os resultados das corridas realizadas na tarde de hoje, no hipódromo de Cidade Jardim:

1º páreo — 1.400 metros — Venceu Guaponga. Em segundo: Gritoni. Ponta: Cr$ 19,00. Dupla: Cr$ 16,80. Placês: Cr$ 11,00 e 11,00. Tempo: 90" 9 10.

2º páreo — 1.400 metros — Venceu: Ilheu. Em segundo: Domus. Ponta: Cr$ 35,000. Dupla: Cr$ 31,00. Placês: Cr$ 35,00 e Cr$ 19,00. Tempo: 90" 5 10.

3º páreo — 1.600 metros — Venceu: Juiglans. Em segundo: Kaportula — Ponta: Cr$ 32,00. Dupla: Cr$ 63,00. Placês: 19,00 e Cr$ 21,00. Tempo: 101" 5 10.

4º páreo — 1.300 metros — Venceu: Acervus. Em segundo: Eco. Ponta: Cr$ 76,00. Dupla: Cr$ 97,00. Placês: Cr$ 37,00 e 21,00. Tempo: 85" 4 10.

5º páreo — 1.300 metros — Venceu Suspiro. Em segundo: Gaulez. Em terceiro: Aparato. Ponta: Cr$ 21,00. Dupla: 23,04. Placês: Cr$ 13,00. Cr$ 14,00 e 43,00. Tempo: 80" 6 10.

6º páreo — 1.400 metros — Venceu: Roleta. Em segundo: Tasca. Em terceiro: Ortega. Ponta: Cr$ 12,00. Dupla: Cr$ 19,00. Placês: Cr$ 11,00; Cr$ 13,00 e 32,00. Tempo: 86.

7º páreo — 2.400 metros — Grande Prêmio 29 de Outubro — Venceu: High Ball. Em 2º: Filosofo — Ponta: Cr$ 373,00. Dupla: Cr$ 39,00. Placês: Cr$ 98,00 e 29,00. — Tempo: 125" segundos exatos.

8º páreo — 1.400 metros — Venceu: Rincão. Em segundo: Snoocker. Em terceiro: Renoir. Ponta: Cr$ 69,00. Dupla: Cr$ 38,00. Placês: Cr$ 16,00; 13,00 e 20,00.; Tempo: 87".

O movimento geral das apostas foi de 31.791.620,00 cruzeiros.

Concursos — 259.435.000 cruzeiros.

Portões — 91.365.000 cruzeiros.

PERNAS ARTIFICIAIS
E APARELHOS ORTOPEDICOS
FABRICADOS PELOS MAIS MODERNOS
E APURADOS METODOS DA TECNICA
CADEIRAS COM RODAS
PALMILHAS ORTOPEDICAS
MULETAS E BENGALAS
COLÊTES CORRETIVOS
CINTAS MEDICINAIS
FUNDAS ERNIÁRIAS

PERNA ARTIFICIAL A SUCÇÃO — DISPENSA O USO DE CINTA OU SUSPENSÓRIO
ORTOPEDIA CAMPONEZ
RUA DO MERCADO, 45 — TEL. 43-1353
(47091)

MARINHA

OFICIAIS DAS FÔRÇAS ARMADAS VÃO ESTABELECER "INTERPRETAÇÃO UNIFORME SÔBRE CARDIOPATIA GRAVE"

Decretos assinados — Vai representar a Marinha — Recomendação da Diretoria de Intendência — Movimentação de navios — Limites de idades — Atos do ministro

O ministro Amorim do Vale assinou ontem aviso designando o capitão-de-fragata Waldir da Silva Ramos o capitão-de-corveta Evandro Magalhães de Almeida e o capitão-tenente Manoel Bastos da Silva Moreira, todos do Quadro de Médicos para, em comissão e juntamente com os representantes dos serviços de Saúde do Exército e da Aeronáutica, estabelecerem "intrpretação uniforma sôbre cardiopatia grave", para os efeitos da legislação militar em vigor.

Designação de Oficiais

Foram assinadas portarias designando o capitão-de-mar e guerra Zilmar Campos de Araripe Macedo para exercer as funções de chefe do E. M. do comando da Flotilha de Contratorpedeiros; os capitães-de-corveta José Cesar Rezende Leal Ferreira para exercer as funções de imediato do quartel de Marinheiros; Pedro Tedim Barreto para exercer as funções de assistente do comandante da Flotilha de Contratorpedeiros e Luiz Edmundo Cazes Marcondes para exercer as funções de oficial de adestramento do comando da flotilha e Contratorpedeiros.

Limites de Idades para a Escola e o Colégio Naval

O ministro Amorim do Vale assinou aviso autorizando ao diretor-geral do Pessoal a despachar os requerimentos em que candidatos à admissão ao Colégio Naval e Escola Naval solicitam sejam mantidos, em caráter excepcional, nas inscrições para admissão em 1956, os limites da idades fixados para o corrente ano.

Promoção de Reformados

Foram assinadas portarias promovendo, na situação de reformado, na graduação de terceiro-sargento os marinheiros Helio Rodrigues, Fulalio Lopes, Waldomiro Bispo da Paz, João Cancio Nascimento e o fuzileiro Pedro Venancio Rodrigues.

Decretos Assinados

O presidente da República assinou ontem os seguintes decretos: promovendo ao pôsto de segundo-tenente o guarda-marinha reformado Sergio Mesquita de Miranda; ao pôsto de primeiro-tenente o sargento fuzileiro Sergio Moreira Filho e transferindo-o para a reserva; promovendo ao pôsto de segundo tenente o suboficial reformado Alcebiades Garcia Soares; exonerando José Gonçalves das Neves, do cargo da classe J, da carreira de maquinista-marítimo; tornando sem efeito a nomeação de Ivair Caldas Gil; aposentando o operário João Rodrigues do Nascimento.

Movimentação de Navios

Deixou o pôrto de Santos com destino ao Rio o navio-tanque "Raz"; chegou a Fortaleza procedente de Natal o navio-transporte "Barroso Pereira"; procedente de Montevidéo chegou a êste pôrto o Navio-transporte "custódio de Melo"; chegou a Santos procedente deste pôrto o rebocador "Tritão" e partiu do Rio Grande com destino a êste pôrto o rebocador "Triunfo".

Oficial da Reserva Chamado

A fim de tratar de assunto de seu interêsse, deve comparecer, com urgência, ao Quartel de Marinheiros, o capitão-tenente da reserva remunerada SI Francisco Monteiro.

Apresentações

Por diversos motivos apresentaram-se, ontem, à Diretoria do Pessoal os comandantes Carlos Paraguassú de Sá, Lauro Freitas, Gilson Ferreira de Almeida, o cap. ten. José Correia de Oliveira Andrade e os tenentes René Ferreira Simão e João Vitalino do Nascimento.

Excluidos a Bem da Disciplina

Foram excluidos do serviço ativo da Armada, a bem da disciplina, por má conduta habitual, os marinheiros Jaci Antonio da Silva e Rozendo Durães Alves de Figueiredo.

Vai Representar a Marinha

O ministro Amorim do Vale assinou aviso delegando poderes ao capitão de mar e guerra Francisco Vicente Bulcão Viana para, na qualidade de representante do Ministério da Marinha, assinar as escrituras de aquisição do imóvel situado na avenida Conselheiros Nebias 438, em Santos Estado de São Paulo, no qual deverão ser instaladas a Capitania dos Pôrtos e a Delegacia do Trabalho Marítimo local.

Recebidos pelo Ministro

O ministro Amorim do Vale recebeu ontem os almirantes Silvio de Camargo, comandante geral do Corpo de Fuzileiros Navais, Salatino Coelho, chefe do Estado-Maior da Armada e o comandante Francisco Vicente Bulcão Viana, capitão dos portos de São Paulo.

Consignações

A Diretoria de Intendência recomendou aos diretores, comandantes e chefes das diversas repartições, unidades e estabelecimentos da Marinha que não aceitem nem remetam para aquela Diretoria, no período de 15 de novembro à 31 de dezembro do corrente ano, contratos relativos a consignações mesmo que sejam a partir de primeiro de janeiro de 1956, com exceção dos referentes a aquisição de casas aluguéis ou manutenção de família.

Atos do Ministro

O ministro assinou ontem os seguintes atos: concedendo um ano de licença para tratar de interêsses particulares ao comandante Antonio Paulo Cezar de Andrade; promovendo à graduação de terceiro sargento o cabo aciludo Jorge Gomes da Silva.

Associação dos Servidores Civis

Solicitam-nos: "A diretoria da associação, por motivos imperiosos, resolveu transferir a assembléia geral programada para o dia 3 do corrente, às 17,30 horas, na sua sede provisória, à av. Rio Branco 4, para o dia 5, às 14 horas, tendo sido organizada a seguinte ordem do dia: leitura e aprovação dos estatutos e eleição da diretoria".

ENTRADAS DE ALGODÃO NAS MÁQUINAS PAULISTAS

SÃO PAULO, 31 (Asp.). Dados coligidos pela Divisão de Economia Rural da Secretaria da Agricultura, ainda sujeitos a ligeiras modificações, revelam que as entradas de algodão em caroço nas máquinas do Estado, montaram a 661.082 toneladas, no período de 1.º de março a 30 de setembro de 1955. Esse volume corresponde a 44.072.133 arrobas e, em cotejo com 41.254.200 arrobas (ou 618.813 toneladas), que se tinham recebido na mesma época do ano passado, evidencia que na safra recém-finda o aumento, até então apurado foi de 6,8%.

Naquele total de 661.082 toneladas de algodão em caroço estão incluídas as entradas da malvácea procedente de outros Estados (Paraná, Mato Grosso, Minas Gerais e Goiás) para ser beneficiada em São Paulo. Só depois de deduzidas as contribuições dêsses Estados (que devem ter sido menores que no ano passado, por motivo da redução sofrida pela safra paranaense) é que poderá ser apurado o montante exato da produção algodoeira paulista em 1954/55, que desde já se verifica ter sido superior a de 1953/54.

ATOS RELIGIOSOS

GENERAL CANROBERT PEREIRA DA COSTA

(FALECIMENTO)

A família do GENERAL CANROBERT PEREIRA DA COSTA cumpre o doloroso dever de participar o falecimento de seu idolatrado chefe e convida os demais parentes e amigos para o seu sepultamento, saindo o féretro da sede do Clube Militar, hoje, dia 1.º de novembro, às 16 horas, para o Cemitério de São Francisco Xavier.

GENERAL CANROBERT PEREIRA DA COSTA

(FALECIMENTO)

O Tenente-Brigadeiro Gervásio Duncan de Lima Rodrigues, Oficiais e demais auxiliares do Estado-Maior das Fôrças Armadas, profundamente consternados, comunicam o falecimento do seu pranteado Chefe, GENERAL-DE-EXÉRCITO CANROBERT PEREIRA DA COSTA, e convidam os amigos e camaradas dêsse ilustre Chefe Militar para o seu sepultamento. O féretro sairá do Clube Militar, hoje, dia 1.º de novembro, às 16 horas, para o Cemitério de São Francisco Xavier. (52042)

Dr. José Borges Barbosa

(MISSA DE 7.º DIA)

Sua família, profundamente sensibilizada, agradece as manifestações de pesar recebidas por ocasião de seu falecimento e convida seus parentes e amigos para assistirem à missa de 7.º dia que manda celebrar, no altar-mor da Catedral Metropolitana, amanhã, quarta-feira, dia 2, às 11 horas, por sua boníssima alma, agradecendo desde já, a todos que comparecerem a êsse ato de fé cristã. (807)

ANISIA RANGEL VASCONCELOS

Jorge Neval Moll, senhora e filhos, Waldyr Menezes Correia, senhora e filhos, Moacyr Morais Costa e filha, João Vasconcelos, senhora e filhos, José Vasconcelos, senhora e filhos, Irmã Lucia Rangel e Wilson Vasconcelos, participam o falecimento de sua sogra, mãe e avó ANISIA e convidam para o seu sepultamento, hoje, 1.º de novembro, às 12 horas, no Cemitério São João Batista, saindo o féretro da Capela Real Grandeza. (2990)

Pedro Celestino Nolasco

MISSA DE 7.º DIA

Viúva, filhos, nora e irmãs convidam amigos e demais parentes a assistirem a missa de 7.º dia que mandam celebrar em intenção de sua alma quinta-feira — 3 de novembro p. vindouro às 10 horas na igreja de N. S. dos Homens à Rua da Alfândega 54.

Antecipadamente agradecem aos que comparecerem a êste ato de fé cristã. (7028)

THADEU FERREIRA COELHO DE SÁ

(MISSA DE 7.º DIA)

Laura Alves agradece as demonstrações de pesar pelo falecimento de sau saudoso companheiro THADEU FERREIRA COELHO DE SÁ e convida as pessoas amigas a assistir a missa de 7.º dia que manda celebrar por sua alma hoje 1.º de novembro às 10,30 horas no altar de Nossa Senhora da Conceição na Igreja de S. Francisco de Paula. Agradecendo antecipadamente a todos que comparecerem. (7038)

Eugênia de Valadão Gomes Brandão

Dr. Paulo de Valadão Gomes Brandão, sua espôsa, filhos, nora e netos; Maria Feliciana Paranhos Gomes Brandão, filhos, nora e netos; Olga de Valadão Gomes Brandão, Jorge de Valadão Gomes Brandão e sua espôsa; Mary Brandão Ferreira Cardoso, filhos, nora, genros e netos; Noemia Navarro Moura e seu espôso, e Dayse Navarro Brandão, General Carlos Berenhaüser, sua espôsa, filhos, nora, genros e netos, comunicam o falecimento de sua idolatrada mãe, sogra, avó e bisavó, e convidam para a missa de 7.º dia, que se realizará amanhã, 2 de novembro, às 10 1/2 hs., na Igreja S. Francisco de Paula. (25933)

Santa Casa da Misericórdia do Rio de Janeiro

De ordem do Irmão Provedor convido todos os Irmãos para assistirem, na Igreja da Misericórdia, no dia 3 de Novembro, às 9,30 horas, missa em sufrágio ao 7.º aniversário do falecimento de seu Grande Benfeitor Comendador PAULO FELISBERTO PEIXOTO DA FONSECA. (51686)

DELMINA FERNANDES BAPTISTA

(1.º ANIVERSÁRIO)

A família de DELMINA FERNANDES BAPTISTA manda celebrar missa 1.º Aniversário no altar-mór da Igreja de Nossa Senhora da Bôa Morte às 9 horas do dia 3 de novembro as pessôas de suas relações que possam comparecer os nossos agradecimentos. (5004)

Fred Stanley Ward

A família de FRED STANLEY WARD agradece a tôdas as manifestações de pesar recebidas por ocasião de seu falecimento e convida seus parentes e amigos para a missa que manda celebrar por sua boníssima alma, quinta-feira, dia 3 do corrente, às 10 horas, no altar-mor da Igreja de N. S. da Conceição e Boa Morte, à Rua do Rosário, esquina de Avenida Rio Branco. (45284)

CIZALTINA DOS SANTOS

Olga Gebara e família, convidam os parentes e amigos de CIZALTINA, para a missa de 7.º dia, que mandam rezar na Igreja de São Basílio, à Rua República do Líbano, n.º 17, quinta-feira, dia 3, às 10 horas. Agradecem, desde já aos que comparecerem a êste ato de caridade cristã. (54164)

OLIVA DE ARAÚJO GUERRA

7.º DIA

Genuina de Araujo Guerra, Maria da Gloria Guerra de Magalhães, Manoel de Araujo Guerra e senhora e filha, Antonio Augusto Ayres de Magalhães, Nivaldo Milito, senhora e filhos, profundamente sensibilizados, agradecem as manifestações de pesar, pelo falecimento de sua querida mãe, sogra e avó, e convidam os demais parentes e amigos para assistirem à missa do sétimo dia, a ser celebrada na Igreja do Cristo Redentor, à Rua das Laranjeiras, amanhã, têrça-feira, dia 1.º de novembro, às 18 horas, antecipadamente agradecem a todos que comparecerem a êsse ato de fé cristã (08040)

JUSTIÇA MILITAR

Impetrou "Habeas-Corpus" para deixar o Exército

A fim de ser licenciado do Exército, impetrou "habeas-corpus" ao Superior Tribunal Militar, o soldado Lucidio Garbin, do 3.º Batalhão Rodoviário com sede no R. G. do Sul. Diz o impetrante já ter concluido seu tempo normal e não ter dado baixa, em virtude de se achar respondendo a inquérito policial-militar, por crime de lesões corporais. A medida foi distribuida ao ministro relator.

Entrada de processos

Deram entrada, ontem, no Superior Tribunal Militar, os processos em que são réus Walter Bomo da Silva, desta capital; de Josafá Oliveira Silva, de Pernambuco ambos processados por crime de deserção; processos de insubmissão e deserção dos soldados Moaril Leandro, Luiz Francisco Nascimento, Mamed Francisco Abdala, Wilson Pereira, Paulo Peres Franco, Pedro Rozario, Raimundo da Cruz, João Rafael, Lauro Ribeiro, Americo Moreira Pardini, José Roberto de Campos, Tobias Pereira de Jesus Filho, Mauro Lucio de Moraes, Nilson Ribeiro Soares, Luiz Ferreira, Luiz Benedito Rosas Marcelino, Antonio Alves Ferreira, Gilberto Guastela, Benedito Ernesto Ventura, Manoel Monteiro de Almeida, Olavo Damaceno, Acacio da Costa Negraes, todos de São Paulo; de Deimede Roggia, do R. G. do Sul; e processo de furto e receptação a que responderam perante o Conselho Permanente de Justiça da Aeronáutica, os soldados Jorge Amaral, João Rodrigues, Nilton Monteiro, Carlos Cabral dos Santos e civis Valentim Passos Pereira, João Joaquim da Cruz, Waldir Moraes da Silva, Constantino Baio e o suboficial da reserva da Marinha Severino Alves da Cunha. O Conselho condenou o soldado Jorge Amaral a oito meses de reclusão por crime de furto; os civis Valentim Passos Pereira e João Joaquim da Cruz e suboficial Severino Alves da Cunha a um ano de reclusão por crime de receptação e absolver os soldados João Rodrigues, Nilton Monteiro, Carlos Cabral dos Santos, absolvidos do crime de furto e os civis Waldir Moraes da Silva e Constantino Baio, do crime de receptação.

Impetraram "habeas-corpus"

Os civis Walter de Abreu Caldas e Oséas Gomes Laranjeiras, ambos funcionários do Ministério da Aeronáutica, lotados no Campos dos Afonsos, impetraram "habeas-corpus" ao Superior Tribunal Militar, alegando terem sido presos por motivos ignorados, por ordem do cel. Diretor do Parque de Aeronáutica.

Também o fuzileiro naval Valdemiro Ferreira do Nascimento, alegando se achar preso há mais de cinco meses sob a acusação de crime de deserção, impetrou "habeas-corpus" ao Superior Tribunal Militar, a fim de ser posto em liberdade. O paciente está detido na 5a. Cia. Regional de Fuzileiros Navais, em Pernambuco.

Arquivamento de T. P. M. — O Juiz Auditor Adalberto Barreto, de acôrdo com o parecer da Promotoria, determinou o arquivamento dos autos do I. P. M., em que figura como indiciado o 1.º Tenente da Reserva Raul Dias Pinto, ao qual eram atribuidas irregularidades, quando na gestão do Armazem reembolsável Mallet.

Interrogatório de Oficial — Na última sessão do Conselho Especial de Justiça da 1a. Auditoria Regional, sob a presidência do cel. Edivaldo de Luna Pedrosa, foi submetido a interrogatório pelo auditor Adalberto Barreto, o tenente João Lourenço da Silva, acusado de haver morto a pauladas o soldado Expedito Aristoteles das Chagas, na Secção de Veterinaria de E. A. O. Os autos foram, em seguida, com vista às partes, para as conclusões finais. Funcionam, respectivamente, como Promotor e Advogado, os Drs. Amador Cyaneiros do Amaral e Humberto de Mag[illegible]

A MAMONA

Apesar da melhoria do preço alcançado pelos produtores paulistas de mamona últimamente, de modo geral não se registrava interêsse muito maior pela cultura, a não ser em algumas regiões agricolas, assim, por exemplo, em Bebedouro se previa sensivel aumento de área para o próximo ano, enquanto em Serlãozinho se registrava também maior interêsse pelo plantio da oleoginosa.

AUGUSTO FLÁVIO DE ALMEIDA FILHO

MISSA DE 7.º DIA

Judith Goulart de Almeida e filhas, Vicentina Reis de Almeida, Flávio Augusto de Almeida, espôsa e filhos, Murilo Reis de Almeida, Maria Cristina de Almeida e José Augusto de Almeida, espôsa e filhos, convidam para a Missa de Sétimo Dia que mandam rezar por alma do seu saudoso marido, pai, filho, irmão, cunhado e tio, a celebrar-se no próximo dia 4 (sexta-feira), às 10 horas, na Capela do Mosteiro de São Bento. (52039)

ANÚNCIOS

USADAS — COMPRO
Geladeiras máquinas, televisões, móveis de estilo, objetos de arte e casas completas. Queira telefonar para 58-5392, Sr. BARCELOS. (08033)

ESTOFADOR
Atende-se a domicilio. Reforma-se móveis estofados de qualquer estilo. Tel. 42-2439. Chamar OSWALDO. (07013)

LUSTRADOR
Lustra, conserva, limpa, restaura, encera móveis, lustra piano e pau marfim. Recado para Soares. Tel. 43-8720. (25928)

MALAS VELHAS
Conserta-se qualquer tipo de malas e compra-se malas americanas. Telefone: 22-0743. Chamar Sr. PEDRA. (07070)

REVÓLVER 38 COLT
Extra leve, novo vendo. 37-1783. (08064)

OBJETOS DE ARTE
VENDEM-SE em porcelana, marfim, mármore, etc. juntos ou separados. Ocasião. Rua do Rosrio 145, sobrado. (04215)

ROUPAS USADAS
COMPRO A DOMICILIO
Pago por um terno
Cr$ 1.000,00
Telefone: 22-5568
(14893)

CLÍNICA DENTÁRIA
Vendo, troco e facilito ótima clinica fazendo ótimo movimento, 3 consultórios R X, sala de prótese, ponto magnifico, telefone, gás, contrato de 5 anos, letreiro luminoso, etc., não é policlinica. Aceito carro, apartamento ou sitio como parte do pagamento. Tel, 57-2257 ou 26-7559, Dr. CABRAL. (07057)

VATAPÁ'
Aceita-se encomenda Cr$ 50.00 por pessoa. Bôbó a 40,00 — Mínimo 10 pessoas. Tudo delicioso. Tel. 25-5410. AMÉLIA. (29452)

MALAS PARA AVIÃO
Comprem diretamente na FABRICA GUANABARA, que é a que mais barato vende. Malas de porão e camarotes, maletas, pastas, sacos de viagem, cadeira de viagem, etc. Consertam-se e reformam-se. Rua do Lavradio, 131, esquina da Rua dos Arcos. — Telefones: 42-3854 e 42-3168. (29330)

ESTOFADOR
34-7805
Capas para móveis estofados faz ou reforma qualquer estofamento. Peça um orçamento sem compromisso. Atendo a qualquer bairro. Sr. BISPO. (27407)

SMOCKINGS ALUGAM-SE
Rollas aluga smokings, casacas, fraques, cartolas, chapéus côcos, Sumier Jacks, paletós mesclados, calça listrada para casamentos, bailes, passeios, etc. Ao rigor da moda. Rua dos Arcos n.º 18, 5.º and., tem elevador e também compra. — Rollas, 32-6414. 29449)

CAMISAS SOB MEDIDA
Consertos de colarinhos
Camiseira competente, só trabalhando em serviço fino, aceita feitios de camisas, pijamas, blusões, slacks e demais confecções para homem. Serviço de luxo com acabamentos esmerados Corte por sistema europeu. — Aceita também qualsquer consertos de colarinhos com absoluta garantia: Dulce, 26-8432 — Rua General Severiano, 100, apto. 114-térreo. Manda levar e buscar a domicilio. — Roga-se telefonar antes da visita. (24844)

ESTOJO KERN
VENDE-SE para desenho e outros aparelhos para engenharia, junto ou separados, ocasião. — Rua do Rosário, 145, sobrado. (04214)

FAQUEIRO DE CRISTOFLE
VENDE-SE faqueiro de Cristofle e peças de talheres avulsos de Cristofle, juntos ou separados. Ocasião. Rua do Rosário, 145, sobrado. (16413)

LIVROS USADOS
Compro qualquer quantidade, pago bem. — Atendo a domicilio.
Tel. 37-2767 — MELLO
(29406)

REPRESENTAÇÕES
Vende-se FIRMA legalizada como importadora, com representações exclusivas muito conceituadas. Carta neste Jornal sob n.º 27472. (27472)

Gás Gaste pouco com Cr$ 20,00
GASISTA CARLOS OU CASTRO — Tel. 28-2558
Com 20 cruzeiros V. S. terá seu fogão limpo, sem escapamento e regulado o que diminuirá de 30 a 50 por cento de economia, reforma fogões, aquecedores Atendem-se todos os bairros. (25069)

LIVROS USADOS
Compro avulsos e em bibliotecas. — Pago bem. — Atendo a domicilio. Fone: 32-6086 — LIVRARIA BRASILEIRA. (25401)

COFRES
Vendemos cofres usados tôdas as marcas, portas-fortes, trocas de ofres, especialistas em abertura de cofres e portas-fortes, consertos e pinturas. Rua Luiz de Camões n.º 103. Tel. 52-6933. (00226)

"Sabão Côco" Kilo 24,00
Fornecemos artigo 1.ª qualidade. — Quantidade mínima 5 quilos. Entregamos a domicilio. Pedidos pelo telefone: 29-6685. (17603)

LAVA-SE TAPETES
CORTINAS
NACIONAIS E ESTRANGEIROS
Lavagens e consertos — Rua Pedro Américo, 205 Antigo 69
OFICINA FAMILIAR
Fone 25-6478 — Adão Pinheiro

DECORAÇÕES EM MADEIRA
DEMA projeta e executa modernas decorações para lojas, halls, escritórios e apartamentos. Rua Senador Dantas, 30 - 18.º — Tel.: 42-9899. (54009)

NEURASTENIA SEXUAL
Depois dos notáveis trabalhos de VORONOF, não há mais dúvida sôbre a possibilidade da restauração das energias perdidas e conseqüentemente do vigor sexual. Chamamos, portanto, a atenção da ilustrada classe médica para a fórmula do TONOKLEN que reúne modernos elementos ao combate à neurastenia sexual, vale dizer à insuficiência das funções genitais no homem e na mulher. Nas Drogarias ou pelo reembolso. Caixa Postal 4 — Tijuca, Rio de Janeiro. (22907)

WHISKY
Particular compra de particular. Tel. 45-7810. Sr. ANTÔNIO. (07040)

Para decorar
SEU LAR
TECIDOS
para cortinas e estôfos
TAPETES
PASSADEIRAS
em todos os tipos
LONAS
e todos os artigos de decoração
VENDAS À VISTA E EM
10
PRESTAÇÕES
Decorações
FERNANDES
LTDA.
CONSTITUIÇÃO, 4
(Esq. Pç. Tiradentes)
Tels.: 22-8581 e 52-9252
(53650)

LIVROS USADOS
Compro qualquer quantidade Pago bem. Atendo a domicilio. Rua México 148, sobreloja.
Tel. 22-6946

Materiais de Construção

CAIXA D'AGUA E MUROS
De concreto, SCAPIN. — Telefones 38-0422, (Fábrica). (41211)

GALPÕES METÁLICOS ESTRUTAL

montagem sòmente por parafusos!
Para qualquer fim. Com qualquer vão
CIRB S.A. Av. Rio Branco, 180 - Tel. 22-2037

Hipotecas

HIPOTECA — Empresto dinheiro sob hipoteca de prédios, com direito a amortizar ou liquidar em qualquer tempo. Adianto dinheiro para regularizar os documentos. A. Cortes. Rua da Quitanda, n.º 87-2.º andar. Telefone 23-6359. (11826) 92

A JUROS, sob hipoteca de prédios, podendo liquidar antes do vencimento. Adianto dinheiro para regularização de documentos, também compro e vendo prédios, apartamentos, e terrenos. Tratar com S. Boselli, na Praça Pio X, 78, sala 807, em frente à igreja da Candelária. (09020) 92

OTIMO empate de capital — transfiro financiamento no valor de Cr$ 670.000,00 com recebimentos mensais de Cr$ 10.000,00 super-garantidos. Faço desconto por motivo da urgência de instalar negócio. Informações à Rua Rosário 84 - 4.º andar - sala 401. (07009) 92

PARTICULAR Empresta Cr$ 150.000,00 em uma ou duas hipotecas de prédios, mesmo em final de construção. Juros de lei. Informações pelo telefone 48-6679. (54364) 92

A JUROS MINIMOS empresto sob hipoteca de prédios, mesmo em construção: adianto dinheiro para certidões, solução rápida. — Tratar na Av. Pres. Vargas, 290, sala 815, com A. Morais. (19529) 92

PARTICULAR EMPRESTA Cr$ 150.000,00 em uma ou duas hipotecas de prédios, mesmo em final de construção. Juros de lei. Informações pelo tel. 48-6679. (19527) 92

Instrumentos de Música

PIANO Alemão — Vende-se um cêpo de metal, c/cruzados. Preço Cr$ 22.000,00 a rua Felipe Camarão, 81 — casa 8. (08024) 75

VENDE-SE Acordeon Scandalli côr Branca 120 baixos, 5 registros Cr$ .. 18.000,00. Tel.: 26-2704. (09017) 75

PIANO FRANCES KLEIN — Vende-se com poucos meses de uso, com 3 podais, 88 teclas, cepo de metal, cordas cruzadas, 42.000,00 - Av. Meriti, 2.985 - Vila Kosmos - Onibus 90. (08004) 75

PIANO WELMAR — Vende-se novo com 3 pedais 88 notas teclado de marfim em côr amarela: Rua do Riachuelo 134. (07082) 75

ACORDEONS desde 100 cruzeiros por mês (a prazo só no Rio) Scandalli, Soprani, Hohner e tôdas as marcas nacionais. Também saxofones, clarinetes, pistões, violões, rádios, pianos, gaitas de bôca. Tudo sem entrada e sem fiador. Grátis método para estudar. Maior depósito. Casa Acordeon Azul, Av. Rio Branco 277 dentro da Galeria São Borja, ou filial Rua dos Arcos 21. Para professôres e revendedores descontos excepcionais. Tels. 32-8750 e 42-9712

PIANO PLEYEL — Vende-se a particular, um em jacarandá, com cordas cruzadas e 88 notas. Rua Delgado de Carvalho, 54. (19630) 75

PIANO SCHIEDMAYER — Vende-se um piano alemão marca "Schiedmayer", à Praça General Tiburcio, 83 apto. 512, Praia Vermelha. (20864) 75

PIANO — Atenção: Reforma-se, examina-se, avalia-se, imuniza-se, faz-se caixas novas, transporta-se, etc. Exames: Cr$ 100,00. Técnico Barros, tel. 29-4881. (26902) 75

PIANO Alemão Bluthner. — Vende-se um à Rua DR. SATAMINI, 135B. Facilita-se. Não tem telefone. (26941) 75

PIANO PLEYEL — Vende-se um com excelente vozes, cujo estado de conservação não pode ser melhor. Rua Saboia Lima, 98, apto. 201. (20867) 75

PIANO Alemão — Vende-se um Gunther em perfeito estado de novo. Praça General Tiburcio, 83, apto. 511. (26944) 75

VENDE-SE um piano com cêpo de metal, cordas cruzadas, 88 notas e 3 pedais Rua Pompeu Loureiro, 56 casa 4. Copacabana. (20865) 75

PIANO Alemão — Vende-se um "Bluthner" com cêpo de metal e cordas cruzadas, com ótima sonoridade. Rua Valença, 58, Catumbi.

AFINAÇÕES por Cr$ 200,00 de pianos e Acordeons, pelos técnicos estrangeiros já muito conhecidos Srs. Germán e Victor. Oficina própria. Rua Riachuelo 16. Telefone 32-2114. (24924) 75

ACORDEON DELLAPÉ 120 baixos 9 registros 18 mil e um Honer de 72 baixos 8 mil e um gravador de fio portátil 5 mil. Rua Comandante Coimbra, 80, casa 2, Olaria. (25906) 75

PIANO ALEMÃO — 3 pedais, cêpo metal, cordas cruzadas, perfeitíssimo estado, muito bom e muito bonito. Vende-se garantido. Rua Conselheiro Zenha, 51, Tijuca. (05006) 75

PIANO BENTLEY — Novo — Vende-se um à rua Martins Pena, 39, ap. 302. (26943) 75

COMPRO 1 PIANO 47-2361
de cauda ou de armário, pago bem e à vista. Telefone 47-2361. (5023) 75

1 PIANO COMPRO 32-3857
Pagamento à vista — mesmo que necessite consêrto. — Não faço questão de preço nem de marca. (7021) 75

PIANOS NOVOS
Bechstein - Pleyel - Benthley - Brasil - Essenfeld e tôdas as marcas, à vista e 20 meses. — Apartamento Cr$ 25.000,00. Rua Dois de Dezembro 112 CATETE. (9057) 75

PIANO - REFORMA GERAL ?
46-1037
A Casa Hans, conserta, compra, faz pequenos consertos, qualquer piano usado pode ficar novo, na Casa Hans 46-1037. (27408) 75

PIANO&
Das melhores marcas
Vários estilos e côres
À VISTA
E A PRAZO...
Só em
J. Medina
CASA ESPECIALIZADA
QUITANDA, 23
(45447) 75

O AMOR TRAJADO DE BRANCO

O mais encantador dos fotoromances, o mais belo romance de amor

A ANALFABETA QUE SABIA LER NOS CORAÇÕES — MENSAGEIRO DE AMOR

VOCÊ TEM O GÊNIO DO AMOR? — SER AMADO OU... SER CAÇADO?

Perfume de lilás — A moça das rosas — Seja mais bela na intimidade — Carta de amor aberta. Confessionário do amor — Canções famosas — Passatempos, etc., etc.

Leia o n. 432 de **GRANDE HOTEL** Saiba o número que lhe dará sorte nesta semana. Cr$ 6,00. Nas bancas

(40869)

ESTOFADOR PARTICULAR

Serviço rápido e garantido e confecções de capas para móveis estofados com referência. Horário: Dias úteis das 8 às 18 horas. Tel. 25-4132 — S. Medeiros. (29255) 83

PONHA A MULHER NO SEGURO!

EXTRAORDINÁRIO ATUAL SUCESSO CÔMICO DE ROULIEN E SUA COMPANHIA DIARIAMENTE NO TEATRO SERRADOR. HOJE, ÀS 21 HORAS

(02930)

OPORTUNIDADE

HOTÉIS E PENSÕES, CLUBS

Vendo urgente grande oportunidade remanescentes de Hotel de Veraneio, em conjunto ou peças avulsas, armários, camas, guarda-roupas, colchões, travesseiros, sumier, gerador de luz de 2 1/2 K.V.A. com motor a óleo de 6 1/2 H.P., canos de chumbo, panelões de alumínio, lindas lanternas e lampeões de ferro batido, um fogão de lenha para 100 pesoas. Ótima oportunidade; caixas de descarga para W. C., etc. — Telefonar para: 46-6837. (53697)

TERRAPLENAGEM

Para grandes ou pequenos movimentos de terra, nós temos as máquinas adequadas; fundações e aberturas de túneis. Telefone 28-8213. (07012)

Envidraçamento de varandas

PROJETAMOS — LICENCIAMOS — EXECUTAMOS
OFICINAS PRÓPRIAS.
Rua Frei Caneca n. 53 — Tel. 32-0760

(07063)

PINTURAS EM GERAL

APARTAMENTOS — MÓVEIS — COZINHAS AMERICANAS. GELADEIRAS.

Com DUCO original importado dos Estados Unidos, em 1955. Orçamento sem compromisso. Técnico Francisco, tel. 26-1267, deixar recados.

(09035)

ASSISTÊNCIA AOS LÁZAROS

O Hospital dos Lázaros (atual Frei Antônio), instituição de iniciativa privada, sita na praça Mário Nazaré, 52, — São Cristóvão, telefone 28-0045 —, aceita qualquer auxílio ou donativo para assistência aos enfermos hansenianos ali internados. Dirigir-se, no local, à Irmã Superiora. (45295)

Compra-se tudo

ROUPAS USADAS

Máquinas de costura, de escrever, rádios, geladeiras, enceradeiras, ventiladores, cristais, porcelanas e tudo que represente valor. Paga-se bem.

Telefone: 43-9232.

(08037)

Sítios, Fazendas, Fazendinhas, Avenidas, Casas e Terrenos bem como **Apartamentos**

— Pedro Lara

Encarrega-se, há mais de 20 anos, da COMPRA e VENDA de tôdas essa propriedades

No Rio

à Rua Domingos Ferreira, 236
Copacabana
Apartamento 104

Fone 27-4517

Na Barra do Piraí — Fone: 767
Facilita-se tudo

(95234)

ARMÁRIO EMBUTIDO
Por Encomenda

Revestimentos e tipos americanos. Desmontável. Varandas, estantes, instalações banco e casas comerciais. Lustramentos e giral. Reformas e pinturas a pistola. Telefone 32-0264, chamando Oliveira. Ou deixar recados. Oficina própria. Operário especializado no ramo. Os melhores preços. (27395)

LEME

Aluga-se a senhor de tratamento ótimo quarto mobiliado, F. 37-3511. (02979)

SO-MO

A MARAVILHA PARA ENCERAR SOALHOS E MÓVEIS

CR$ 950,00
TERNOS USADOS
Compro a domicílio
Telefone: 22-4435
(05030)

VENEZIANAS

De alumínio, novas e consertos. Chamar João Fonseca. Tel. 46-1787. (07018)

MOSTRAR O BRASIL AOS BRASILEIROS

Eis o lema da

VITÓRIA FILMES

Escrevam-nos, informando sôbre

BELEZAS NATURAIS
FESTAS TIPICAS
VIDA INDUSTRIAL E COMERCIAL
de seus
MUNICIPIOS

e aguardem a visita de nossos cinegrafistas.

DIARIAMENTE em
975 CINEMAS
de todo o BRASIL
JORNAIS E DOCUMENTÁRIOS
em 35 e 16 mm
produzidos pela

VITÓRIA FILMES

RIO — Rua Evaristo da Veiga n.º 35 — sala 203 — Telefone: 22-9435.

RECIFE — Av. Guararapes, n. 283, salas 501-505 — Telefone: 7076

(48283)

LAMINADOR

COMPRA-SE UM EM BOAS CONDIÇÕES
RUA FREI CANECA 224

(2989)

Por motivo de mudança vende-se: sala de jantar completa de jacarandá, estilo Manuelino; um dormitório de imbuia completo para casal, um grupo estofado com palhinha; seis cadeiras antigas Luis Filipe de medalhão vasado, todo trabalhado; duas gondolas; uma mesa redonda e um banco, estas peças são entalhadas; um móvel para adaptar rádio e vitrola. Vende-se também máquina de lavar roupa, sem uso, marca Westinghouse, importada — Ver e tratar Rua Honório de Barros 41 — Apartamento 301.

(9088)

PREFEITURA DO DISTRITO FEDERAL

TEATRO MUNICIPAL

Direção da Comissão Artística e Cultural

FESTIVAL DO RIO DE JANEIRO
MIECIO ASKANASY apresenta

"BRASILIANA"

Grandioso sucesso — Últimos espetáculos

HOJE, Têrça-feira; QUINTA-FEIRA, 3; SEXTA-FEIRA, 4, e SÁBADO, 5; NOTURNOS, às 21 horas

QUINTA-FEIRA, 3, VESPERAL às 17 horas

Bilhetes à venda. Preços: Frizas e Camarotes: Cr$ 1.000,00; Poltronas: Cr$ 200,00; Balcões Nobres: Cr$ 180,00; Balcões, Cr$ 130,00; Galerias: Cr$ 80,00. — Sêlo à parte. (44312)

REPRESENTANTES

para relógios, despertadores e bijouterias — Precisam-se para os Estados de Minas, Espírito Santo, Estado do Rio e Distrito Federal. Cartas para Caixa Postal 291 — São Paulo. (52040)

VOCÊ PODERÁ DIZER:

"EU JÁ VI UMA BALEIA!"

EM EXPOSIÇÃO NA PRAÇA DO CONGRESSO
Em frente à Av. Graça Aranha, de 9 às 23 horas

Belo e artístico PRESÉPIO DE NATAL, já montado, completo, em lindas côres. Artigo importado da Europa. Vendas pelo reembolso postal. Cada Cr$ ... 100,00 — Pedidos para: DUMANS & CIA. LTDA. — Av. Erasmo Braga 255 — 12.º andar — Grupo 1204 — Rio de Janeiro. Telegramas: PIUCA — Rio.

(29464)

CARPINTARIA -- FÁBRICA DE MÓVEIS

Completamente instalada, em pleno funcionamento, galpão de 1.300 m2 e área de terreno de 6.000 m2. Base Cr$ 3.000.000,00 facilitados — Tel. 43-4105. (51145)

REFRIGERAÇÃO

Aparelho Westinghouse 3/4 H.P., embalagem de fábrica. Telefone 46-8640. (02445)

HITEC - Limpeza de caixas dágua.
IMPERMEABILIZAÇÕES
Tels: 25-7731 - 49-9040 e 57-7903
(7047)

SUCCUS CINERÁRIA MARÍTIMA

(PARA CATARATA)

Vendo alguns vidros importados, por Cr$ 250 cada. R. Gomes Carneiro 144, apto. 801 a qualquer hora.

(5009)

ALUGUE UM AUTOMÓVEL

Dirija Você mesmo. — Chapas particulares. Últimos modelos. — Rua Francisco Otaviano, 35 — Telefones: 27-8904 e 31-1470 — Copacabana.

(05012)

WHISKY ESCOSSES

Vendo 30 garrafas de litro marca Old Monarck a Cr$ 650,00 cada. Vendo também algumas garrafas Contreau, Benedictone, Grand M rnier e Cognac Trois Étoiles a Cr$ 250,00 cada. Telefone 27-4999. (07043)

COLCHÕES

Fazem-se e reformam-se a domicílio. Preços mais baixos que as casas do ramo. Tel. 32-2969. (08050)

COMPRA-SE TUDO

Enceradeiras, Aspiradores, Máquinas, Objetos de Arte, Cristais, etc. — Casas completas. — PAGA-SE BEM.

Tels. 52-9517 e 52-9711

(04212)

Somente na A Casa do Livro estas remarcações

	DE Cr$	POR Cr$
Stefan Zweig — Coleção, 20 vols.	4.200	2.500
Grove's Dictionary of Music and Musicias, 7 vols.	4.500	2.000
Guy de Maupassant, 18 vols.	4.200	2.000
Enciclopédia Britânica, 24 vols. 1954	18.000	12.000
O Mundo da Criança, 15 vols.	6.800	4.500
Goetz — História Universal, 10 vols.	6.000	4.500
Renan — Obras, 16 vols.	3.200	2.200
Enciclopédia Autodidática, Quillet, 4 vols.	7.500	3.500

São êstes apenas alguns exemplos das excepcionais remarcações que A Casa do Livro acaba de fazer no seu estoque de mais de 100.000 volumes. Além disso, em todos os livros novos, a sua livraria lhe concede 20% de desconto e mantém ainda o seu popular balcão de 3 livros por Cr$ 10,00, que é uma verdadeira feira permanente sôbre todos os assuntos e para todos os gostos.

A CASA DO LIVRO

A maior feira permanente da cidade, Rua São José, 61 — Esquina de Quitanda. (51134)

LAVAGEM DE POLTRONAS

Lava a sêco moveis estofados, apartamento forrado com tapête, passadeiras. Oficina especializada em lavagem de tapête e cortinas, fazem-se consertos, franjas, viras, cordões em qualquer qualidade de tapête. Telefona para Fróes 25-7560. Salão Amorim. (05039)

TRATOR TIPO D-4

Vendo trator Allis-Chalmers, HD-5B. Preço e condições excepcionais. Tel. 52-2911. (25934) 78

Móveis e Decorações

DORMITORIO CHIPPENDALE novo vende-se um com 11 peças sem uso, todo em cedro e peroba, com um metro e noventa de largura, pentiadeira em cristal gravado, tampo com espelhos. Preço 13.000,00 cruzeiros e uma sala chippendale sem uso com 12 peças bufet com dois metros de largura toda entalhada em cedro e peroba, bar e cristaleira com vidro e espelhos de primeira., cadeiras em sola lavrada. Preço 14.000 cruzeiros. Vende-se junto ou separados. Ver e trata Rua Dias da Cruz. 151 Meier, inf. tel. 49-8111. (14869) 83

SALA DE JANTAR — Em jacarandá com mesa, 6 cadeiras e 2 móveis tipo bufê. Ver e tratar à rua Domingos Ferreira, 92 — Apto. 1203. Tel. 37-7017. (53104) 83

Vende-se uma cama de casal com duas mesas de cabeceira e uma cadeira por Cr$ 4.000,00. Uma cama de solteiro Chipandale com colchão de molas por Cr$ ..... 3.000,00. Um somier por Cr$ .. 1.000,00. Rua Barão da Tôrre, 168 apto. 101. Fone 27-8644. (9044) 83

MÓVEIS ANTIGOS EUROPEUS — Vende-se rua Barão de Ipanema 26. Apto. 102. Copacabana à tarde. (803) 83

MÓVEIS — Vende se quarto em embuia, cama, 2 mesinhas, colchão de molas 2 armários com espelhos. Rua Tonceleros 119 apto. 304. (01583) 83

VENDE-SE 2 cadeiras para varanda, de ferro com mola, modernas. Rua Bolivar, 42. Apt. 503. Tel. 27-7132. (0915) 83

MÓVEIS — Vende-se, por motivo de viagem, uma mobilia de sala de jantar, estilo Colonial e separadamente, um "bureau", tudo em ótimo estado. Tratar pelo tel. 26-3071. (05015) 83

VENDO Secretária imbuia (Laubisch) 26-5044. (07041) 83

MÓVEIS — Vende-se mobilia de gio., de imbuia, maciça, Chipandale, com 10 peças, motivo mudança. Ver e tratar Rua Marquês de Abrantes 127. apto. 404. Tel. 45-4578. (08067) 83

MÓVEIS URGENTE! — Por motivo de noivado desfeito vende-se um conjunto de móveis rústico mexicano. Dormitório com 6 peças, g. vestido tendo cortinas no centro. Sala do mesmo estilo com 10 peças, as cadeiras tendo acento dourado lavrado toda madeira em legitima peroba tudo por Cr$ 11.800,00. Ver e tratar na Estrada do Retiro, 160. Bangu. (02981) 83

COPACABANA — Vende-se particular por motivo de mudança 1 grande tapete oriental 3.30x2.80 — Um lindo dormitorio laqueado cor marfim de solteiro com 7 peças. 1 armario, 1 poltrona, 1 bar todo forrado de cristal, tudo por preço baratissimo. Av. Rainha Elizabeth 340 apto. 308 — Tel.: 27-0469. (14581) 83

GRUPO ESTOFADO com três peças, sofá e duas poltronas, lindo padrão, pés palitos moderno. Preço Cr$ 5.300,00. Barão da Tôrre 293, S/ amanhã 47-2473. (03397) 83

VENDE-SE sofá de 3 lugares, sem braços, com capa estado de novo. Ver e tratar com o porteiro à R. Maestro Francisco Braga, 410, Bairro Peixoto. (27388) 83

PARTICULAR vende por motivo mudança uma mobilia sala jantar com 12 peças 1 dormitório casal completo, 2 dormitórios de solteiro com escrivaninhas tudo com colchões molas e estilo chipandale, 1 estante grande envidraçada, 1 rádiola RCA com pick-up Webster, 2 lustres de bronze com apliques mesmo estilo, um armário de aço cozinha, tudo perfeito estado conservação vende-se conjunto ou separado Rua Alberto Campos, 119 - casa 2 - Ipanema diàriamente de 9 às 18 horas. (08001) 83

VENDE-SE uma mobilia de sala de jantar de madeira de lei compensada para pequeno apartamento por Cr$ 5.000,00. Informações pelos telefones 27-2143 e 37-9383. (08012) 83

MESA extensivel com 4 cadeiras e vários objetos de decoração - Tel. 46-6229 pela manhã. (05008) 83

COMPRAM-SE DORMITÓRIOS

E SALAS DE JANTAR
TELEFONE: 28-6721.
(3453) 83

CORTINAS
RODRIGUES -- 25-8836

Faz cortinas estilo moderno c/ ótimo acabamento. — Reforma móveis estofados. (9056) 83

Particular vende um belissimo quarto de moça solteira com duas camas. Facilita-se o pagamento. Ver e tratar à Avenida Copacabana n.º 860 com o porteiro sr. Melo. (5057) 83

PERSIANAS
VENEZIANAS

Suas persianas não funcionam regularmente? As cordas ou cadarços estão esgarçados? — Procur o quanto antes o médico em 58-4943, que será imediatamente atendido. — Serviços garantidos com orçamentos grátis. (05014)

Professôres

INGLÊS E PORTUGUÊS — Preparação intensiva para exames e todos os fins. Lição 100 cruzeiros ou, a domicilio. 150. Rua Min. Viveiros de Castro, 71, ap. 201. Tel. 46-9753. Copacabana. (05025) 87

AULAS DE PORTUGUÊS — Mário R. Martins, antigo professor no Colegio Pedro II. Em qualquer grau e para qualquer fim. Correção e redação de trabalho literário em prosa ou verso. Tel. 42-0383. (3384) 87

DANÇAS de Salão — Ensina-se a domicilio. Tel.: 46-1769. (21916) 87

INGLÊS — Aprenda a falar em pouco tempo com hábil professor estrangeiro. Aulas a domicilio. Tel. 27-0763. (01236) 87

ITALIANO — Vai à Itália ou estuda canto? — Tome um curso rapido e intensivo deste idioma. Aulas a domicilio. — Telefone: 27-0763. (20860) 87

INGLES prático e teórico por professora inglesa. Mrs. Wilson Hotel Ipanema apto 214. av. Ep. Pessoa 3678, Rio de Janeiro. (19687) 87

PROFESSORA de piano diplomada pelo Instituto Nacional de Música ensina teoria e solfejo. Tel. 45-4425. (27452) 87

INGLES, Francês, professôra em Copacabana da aulas na residência. 500 cruzeiros por mês (duas vezes por semana). Resultados satisfatórios. Fone 27-6209. (28385) 87

INGLES, professor competente, conversação, aulas particulares. Zona sul Tel. 27-9888. (09027) 87

MATEMATICA — Aulas particulares. Ginasial e cientifico. Telefone ..... 38-8160, Paulo Parola. (09029) 87

QUER ESTUDAR PSICANÁLISE POR CORRESPONDÊNCIA ?

Escreva para o psicanalista GASTÃO PEREIRA DA SILVA — Caixa Postal, Lapa, 89 — Rio de Janeiro. (4474) 87

MATEMÁTICA

PROFESSOR — EXPLICADOR
Leciona primário, ginasial, científico. Prepara para exame Instituto Educação, Colégio Militar e Pedro II. Telef.: 46-9048. (24836) 87

ENSINA-SE A DIRIGIR

CARRO DE SOTO 1951 — Aulas particulares individuais, apanhando o aluno em casa. — Curso prático e rápido. — Trata-se dos papeis na Inspetoria. — 42-6636, SOARES — Não encontrando, favor deixar recado. (25831) 87

Achados e Perdidos

BINÓCULO PERDIDO

Perdeu-se, na noite de sábado, um binoculo francês com estojo, em um Taxi que regressava do Rio Comprido para o Centro. Gratifica-se com Cr$ 1.000,00 a quem o devolver, entendendo-se, para isto, com o dono pelo Telefone 28-9302. (9011) 61

LAQUEAÇÃO de MÓVEIS

a domicilio, em qualquer côr, à pistola e a pincel. Lustrador de móveis. Francisco & Bartolomeu. Tels. 37-5722 e 57-1562. Rua Siqueira Campos n. 91-A. (03386) 83

MÓVEIS
da Fábrica ao Consumidor

LAR CARIOCA MOVEIS
Depósito das Fábricas
Oferece os menores preços — Rua Estácio de Sá, 114.
(00456) 83

Automóveis de Ocasião

NASH 47-48 — 4 p., 160 kms. c/ 20 ls. óleo 30 ótimo estado. Vêr na "Ilha" em frente à Feira de Amostras. Av. Antonio Carlos entre Almte. Barroso e Nilo Peçanha. Guardador 186 - Pernambuco. (08025) 64

DODGE 51
PARTICULAR VENDE

CORONET, coupé 2 côres, rádio, pneus novos, forração de couro, excelente estado de conservação. - Pode trazer mecânico. Preço Cr$ 265.000,00 à vista. Ver com Ernani, à Rua Joaquim Nabuco, 212. Quarta-feira o dia todo. (9005) 64

AUTOMÓVEIS - COMPRO

mesmo enguiçado. Pago na hora. — Tel.: 29-1738. — Wilson. (8019) 64

COMPRO BUICK

de 42 à 51, mesmo precisando de reparos, pago na hora. Tel. 29-1738. — Yvan. (8020) 64

CAMINHÃO PESADO FORD F-8
1952

Gasolina, com carroçaria reforçada, em ótimo estado. Vende-se, facilitando 50%. Ver à Rua Sá Freire, 100, e tratar pelo Telefone 46-9099. (4482) 64

PICK-UP 1953
DODGE

Vende-se Pick-Up Dodge 1953, em perfeito estado. Para uma tonelada. Pneus originais. Mais detalhes à Rua São Clemente n.º 72. Telefone 46-0923. (19861) 64

FIAT — 500 — 1949

Cenversivel em ôtimo estado de conservação e funcionamento. — Pintura, capota e para-choques novos, carro muito econômico próprio para a época, faz 15 km. por litro. Vendo com urgência por Cr$ 50.000,00. Ver e tratar à praça Santos Dumont n.º 4 — Jockey. (8091) 64

ALUGAM-SE CARROS

Chapas particulares s/ chofer, americanos. Mecânicos, equipados, modêlos 52, 53, 54. — Informações telefones: 37-8612 e 46-8943 — Avenida Pinto Júnior, 145-A-Loja — Copacabana. (23383) 64

Caminhão International 170 para 10 toneladas, ano 1952 — Vende-se pode ser visto na oficina da International rua Barão Teffé, 74 com o sr. Teixeira. (3372) 64

BUICK 39

Vende-se à Estrada Rio-São Paulo, 283. Oficina Pindoba. Pintura, pneus, freios e embreagem novos. — Preço único à vista Cr$ 60.000,00. Mais detalhes à Rua Araújo Pena 42. — Tel.: 54-0349. (2961) 64

ALUGUE UM AUTOMOVEL

DIRIJA VOCÊ MESMO. TEL. 42-0811.

JAGUAR 1951

VENDO BASE Cr$ 160.000,00. — Rua General Roca, 891. (355) 64

DE SOTO
1948

Excelente estado. Conversivel. Equipado. Tel.: 52-8865. (24932) 64

DODGE 51 — VENDO

Particular, de 4 portas, 2 côres, pouco uso, equipado de fábrica, estofamento de couro, rádio, banda branca e pintura como nova. Rua Siqueira Campos, 33, Apto. 1205, Copacabana, Pôsto 3 o melo, próximo à praia. Tel. 57-2257 — CESAR. (7056) 64

CADILLAC CONV. X CARRO
1955

Vendo ou troco um conversivel 50, com pouco uso, faz qualquer experiência, por carro 55. Rua Siqueira Campos, 33, na garage. Tratar Tel.: 57-2257 — 26-7559 — Dr. JORGE. (7058) 64

CHEVROLET
1952
(MECÂNICO)

Vende-se em ótimo estado, 4 portas, rádio, etc. Ver e tratar no Campo de São Cristóvão, 48. Telefone 28-7110, com o Sr. AMORIM. (9043) 64

CAMINHÃO FORD 1939

Vende-se, em bom estado geral, máquina de 1946. Preço Cr$ 55.000,00. — Ver e tratar em Minerais Mave S.A. à Rua Dom José Pereira Alves, Niterói. — Tel.: 5135. Sr. MANOEL. (2984) 64

OLDSMOBILE 98
1954 — ÚLTIMA SÉRIE
2 PORTAS

Holliday — Super-equipado de fábrica, com 2.154 km. Antena, vidros verdes elétricos. Sem intermediário. Ver à Rua General Glicério n. 326, com o João garagista, telefone 25-2540, das 7 às 9, sr. Neto. (09016) 64

Máquinas em Geral

ESCAVADEIRAS

Vende-se
LINK-BELT 1 jarda
ORTON — 2 jardas
Ver e tratar na Av. Brasil n. 8.502
"GEOPAN"
(47134)

TRATORES CATERPILLAR

D-8 e D-7
Vende-se em estado de novo.
"GEOPAN"
Ver: à Av. Brasil, 8.502 (Baln. Ramos)
Tratar: Escritório: Av. Graça Aranha, 182 - 12.º andar, 42-0239
(47185)

MOTO-NIVELADORES

VENDE-SE
CATERPILLAR 212
ADAMS 512
"GEOPAN"
Ver: à Av. Brasil n. 8.502 (Baln. de Ramos)
Tratar: Escritório: Av. Graça Aranha n. 182 - 12.º and. 42-0239
(47184)

BETONEIRAS
VIBRADORES
GUINCHOS

TRILLOR
MONTANA S. A.
Engenharia e Comércio
Rio: R. Visc. de Inhaúma, 64 - 3.º and. - Tel. 43-8861
90009

MÁQUINAS

Compra-se uma máquina manual para virar barras de cobre até 4" x 3/8", nova ou usada. Também máquina para virar tubo de ferro, parêde 1,5 m m, diâmetros 3/4" até 2". Ofertas para n.º 9028 na portaria dêste jornal. (9028) 78

Agora também no Brasil!

VELAS DE IGNAÇÃO

pal

As mais afamadas da Europa Central.

Fabricadas pela Tcheco-Eslováquia. À venda em tôdas as boas casas do ramo.

BORGAUTO S. A.

Rua São Cristovão, 1.254 — Tels.: 28-5776 e 28-4210
Av. Gomes Freire, 602-A — Tel.: 52-3924
Av. Suburbana, 10.057 — Tel.: 29-9920
Em Campos: Rua Carlos Lacerda, 34-36 — Tel. 3272
(40865)

FORD FAIRLANE 1955

4 portas. Zero Km — Fordomatic — Todo equipado. Bela combinação de côres. Aceito troca. Rua México, 31-C — Telefone: 52-8865. (24928) 64

FORD 1953

Vendo em magnífico estado, com apenas 45.000 quilômetros rodados, de um único dono. Preço Cr$ 385.000,00. Tratar com Oswaldo Santos Parente — Av. Nilo Peçanha 12 — Salas 413 — 414. (9075) 64

EMPREGOS DIVERSOS

DATILÓGRAFA-CORRESPONDENTE — Importante firma importadora precisa de uma, autônoma, em português, com prática de serviços gerais de escritório. É inutil apresentar-se quem não estiver em condições. Comparecer, trazendo carteira profissional, à Rua Mexico 21, 15º andar. (419) 55

INGLES PORTUGUES — Correspondente-Tradutor oferece-se para emprêgo fixo na parte da manhã. Aceita Serviços Avulsos. Aurélio — Res 25-2361 ou Esc. 22-8172, à tarde. (05036) 55

CONTADORA — com perfeito conhecimento e grande prática aceita escritas avulsas. Da-se referencias. Telefonar para 42-4307 chamar Maria Helena. (05062) 55

CHEFE DE ESCRITÓRIO

Precisa-se de uma pessoa com bastante prática de todos os serviços de escritório e alguns conhecimentos de contabilidade, para indústria localizada no Bairro do Andaraí, perto do Grajaú. Cartas com detalhes quanto à idade, ordenado desejado e referências, para êste Jornal ao n.º 7.067. (7067) 55

EMPREGO EM BANCO

Banco desta Praça admite como praticantes, rapazes que saibam escrever à máquina e que sejam reservistas. Ordenado inicial Cr$ 2.400,00. Cartas do próprio punho para Caixa Postal 230. (25910) 55

MOÇA

Precisa-se de uma para auxiliar de escritório. Tratar à Rua Aristides Lobo, 136-138 - Rio Comprido. Das 9,30 hs. até às 18 horas. (7036) 55

MECÂNICO

Precisa-se de um mecânico para automóvel, apresentar-se na Estrada Rio do Pau, 1.173 — PAVUNA. (5029) 55

PRECISO PINTORES E AJD. DE PINTORES
Procurar Sr. Ary

à Rua Senador Vergueiro 114. Apto. 802. (7003) 55

Criados

BABÁ — Precisa-se para família de tratamento. Paga-se bem e exige-se referências. Tratar pelo telefone .. 46-2624. (04630) 53

PRECISA-SE de uma babá com muita prática e ótimas referências. Paga-se muito bem. Avenida Atlântica, 1.110 - apto. 401. Tel. 37-3210. (08007) 53

COPEIRA ARRUMADEIRA — Precisa-se boa, com prática e referências, para casa de tratamento, tratar à rua Aires Saldanha, 135 — apartamento 201 — Pôsto 5. Copacabana. Tel. 47-2802. (7005) 53

COZINHEIRA — Procura-se para pequena família estrangeira com bastante prática. Sabendo ler, dorme no emprego. Ordenado desde Cr$ 2.500 a pessoa competente. Apresentar se com carteira e referências a 262. Avenida Copacabana. Apto 7. Tel. .. 37-6290. (28302) 53

COZINHEIRA

Precisa-se de uma, de forno e fogão, para casa de família de tratamento. Bom salário. - Dirigir-se à Avenida Oswaldo Cruz, 107, Apartamento 1.101 ou pelo Telefone 57-5140. (7001) 53

COZINHEIRA — Precisa-se para casa de pequena família na rua Toneleros nº 131, ap. 901. Copacabana. (7045) 53

COZINHEIRA — Precisa-se para casa de alto tratamento. Paga-se bem. Tratar a rua Rodolfo Dantas, 97 apartamento 301 ou pelo telefone 37-5014. (24926) 53

"CACEX-SUMOC"

Precisa-se de um elemento qualificado, de categoria, com relações, para tratar assunto acima. — Sómente interessa elemento ativo, qualificado, e com referências idôneas. — Paga-se bem. Guarda-se sigilo. — Cartas completas detalhadas para KNTROL, nesta redação n.º 16.995. (16995) 55

SECRETÁRIA

com dominio dos idiomas alemão e português e com perfeito conhecimento de estenografia, procura firma importadora. Tratar pelo telefone 43-9967 com o sr. Otto. (07010) 55

Médicos e Sanatórios

VIAS URINÁRIAS, RINS, BEXIGA, PRÓSTATA
DR. A. ACRKEMANN DOENÇAS DAS SENHORAS
Cirurgia especializada — Uretroscopias — Endoscopias
BLENORRAGIA, TRATAMENTO RÁPIDO
DEBILIDADE SEXUAL — URUGUAIANA, 24

Dra. MARIA COLEN

Médica da Assistência Municipal
Especialista em Moléstias de Senhoras — Partos — Hemorróidas e Varizes. Distúrbios da Menstruação e da Menopausa. Corrimentos. Esterilidade. Frieza sexual. Cons.: Avenida 13 de Maio n. 13 - 16.º andar sala 19. Diriamente a partir das 14 horas — Fone 52-1965. (80425) 80

Dr. Augusto dos Santos Albuquerque

DOENÇAS DO CORAÇÃO — Pressão alta — Falta de ar — Palpitações. APARELHO DIGESTIVO — Doenças do fígado — Digestões difíceis — Prisão de ventre. Rua 7 de Setembro, 88 - 2.º - sala 15 — Das 14 às 18 horas — Telefone 52-5442. (11411) 80

TERMAS

Av. Copacabana, 327 - 1.º andar - Fone: 57-1818
Ramal Termas
Moderna e completa instalação de hidro-eletroterapia para tratamento de "Obesidade", Insônia, Hipertensão, distonias neuro vegetativa, reuma, eliminação de gorduras parciais (CELULITE), pelo mais moderno tratamento francês:
Hidroterapia: Banho Sulfuroso
" Turco
" Garbo-Gasoso
" Pérolas
" Espuma
" Parafina
Banhos Intestinais: (SUD-BAD)
Eletroterapia: Ondas Curtas
Ondas Cruzadas
Ultra Som
Ultra Violeta
Galvanização
Faradização
Eletro mecano terapia
Duchas escocesas, alternadas, mornas, quentes, frias, etc.
Massoterapia.
Sob contrôle de médico especialista
DR. ANDRÉ KIRALYHEGY
CONSULTÓRIO: RUA MÉXICO, 70 - SALA 804
Das 14 às 16 horas. (11023) 80

DR. JOSÉ DE ALBUQUERQUE

Membro efetivo da Sociedade de Sexologia de Paris.
DOENÇAS SEXUAIS DO HOMEM
Rua do Rosário, 98. De 1 às 6 horas.

GINECOLOGISTA
DR. RAUL PACHECO

Operações - Partos - Regimes
RUA SENADOR DANTAS, 46.
Telefone: 42-6853.
(13595) 80

Dentistas

PETROPOLIS — Vende-se um consultório dentário, bem montado, de frente 3.º andar edifício moderno, com aluguel barato e com telefone. Tratar tel: 43-5078. (05067) 72

Animais

COCKER SPANIEL AMERICANO — Vendem-se filhotes negros com ótimo pedigree a partir de Cr$ 2.500,00 Canil Paradise Av. Edison Passos, 2020 — Fone 38-5916. (7023) 63

CHEFE DE PESSOAL

Grande Indústria desta cidade me incumbiu de oferecer oportunidade extraordinária a pessoa experimentada que deseja progredir na carreira de administração de pessoal. A companhia tem excelente reputação de incrementar boas relações para com os seus empregados, oferecendo amplas oportunidades de promoção. As condições são as seguintes:

1.º Idade: 25 a 35 anos.
2.º Ordenado inicial: Cr$ 20.000,00 a Cr$ 25.000,00 mensais.
3.º Formação minica: Educação Secundária ou eqüivalente.
4.º Vontade e interêsse de aprender métodos modernos de administração de pessoal.

Devido à natureza confidencial do cargo, asseguro absoluto sigilo, os nomes dos candidatos não serão divulgados à companhia em questão sem o expresso consentimento dêles. Considerações de ordem técnica exigem que os candidatos residam dentro do Distrito Federal. Favor escrever dando dados completos incluído êste anúncio ao número 8016. Engenheiro Jacobo A. Varela. (08016) 55

VENDEDORES - PAPEL

Grande firma revendedora de papéis de todos os tipos, procura vendedores ativos para o Distrito Federal. Os candidatos devem conhecer profundamente o ramo e estar atualmente trabalhando no mesmo, com atividade. Para pessoas capazes, paga-se ordenado e comissão. Cartas para portaria dêste jornal, sob n.º 7052. (7052) 55

DACTILÓGRAFA

Necessita-se dactilógrafa rápida com experiência em bater cartas e relatórios em inglês e português. Ordenado Cr$ 5.000,00 por mês e semana de cinco dias. Respostas dando detalhes da experiência, referência e idade para caixa 45286 dêste jornal. (45286) 55

ÓTIMO NEGÓCIO PARA PORTADORES DE TÍTULOS DE CAPITALIZAÇÃO

Venha conhecer as vantagens que lhe poderemos proporcionar. Aproveite esta oportunidade. Negócio proveitoso. Atendemos de 17 às 18 horas, à Rua Senador Dantas n.º 76 — 10.º andar — Sala 1.007. (54280) 55

VENDEDOR
REPARTIÇÕES PÚBLICAS

Grande companhia industrial e comercial, procura elemento idôneo e capaz, para representá-la junto às repartições do Ministério da Aeronáutica. Exige-se experiência. Base de ordenado e comissões. Cartas com "curriculum vitae" para o n.º 8039, na portaria dêste jornal. (08089) 55

FERRAMENTEIRO

Precisa-se a Rua Frei Caneca, 224
(2988) 55

COMPRADOR

Siderurgia precisa para seu escritório de suprimentos, comprador-auxiliar. Lugar de futuro. Essencial apresentação, referências sôbre integridade pessoal. Cartas com detalhes sôbre ordenado pretendido, estado civil, idade, etc., para Caixa Postal 2933. (05035) 55

DACTILÓGRAFA INGLÊS-PORTUGUÊS

Siderurgia precisa para setor importação, exigindo competência. Lugar de ótimo futuro para candidata séria. Cartas com detalhes sôbre ordenado pretendido, estado civil, idade, etc., para Caixa Postal 2933. (05034) 55

AUXILIAR DE CONTABILIDADE

Precisa-se com prática dos serviços gerais de escritório para servir eventualmente como correntista e que saiba escrever à máquina. Cartas de próprio punho indicando idade, referências e pretensões à caixa dêste jornal n. 5028. (05028) 55

PUBLIC RELATIONS

Firma antiga, importante e de grande projeção, procura pessoa qualificada de tôda idoneidade, relacionada, possivelmente funcionário aposentado do Itamarati. Dá-se preferência a quem conhecer linguas. Escrever dando todos os detalhes e condições para 8034, na portaria dêste jornal. Sigilo assegurado. (08038) 55

VENDEDORA

Com prática e de boa aparência precisa-se na loja de modas "PLACE VENDÔME", Avenida Copacabana 1241-C. Apresentar-se somente das 10 até 12 e das 16 até 19 horas. (Posto Seis). (7995) 55

LOCAÇÃO DE CASAS E APARTAMENTOS

Centro

ALUGA-SE — Consultório médico, completamente aparelhado e recentemente decorado, à Rua Senador Dantas n. 7-A, 4.º andar. Tratar no local ou pelos telefones 42-4322 e 57-0811. (02350) 1

CENTRO — Alugamos à Rua Taylor, 31, apto. 625, de frente, com hall de entrada, quarto, banheiro e kitchehete. Aluguel de Cr$ 2.600,00. Chaves com o porteiro. Tratar na IMOBILIARIA LEMOS LTDA. à Av. Nilo Peçanha 26, sala 702. Tel. 22-2483. (22950) 1

CENTRO — Sala muito clara e arejada, aluguel Cr$ 2.500,00. Ver diàriamente à Rua Ouvidor, 86, 5.º andar. (01570) 1

CENTRO (Quitanda, 30) — Alugam-se, 1.ª locação, ótimas salas, frente ou fundos, c| banhei. privativo. Ver no 10.º and., diàriamente, das 13 às 16 hs., na sala 1.001. (27443) 1

CENTRO — Aluga-se um andar com 310 m2., dividido em quatro salas, com dois banheiros, Avenida Rio Branco n.º 20 (esquina de Mayrink Veiga). Ver e tratar no 13.º andar, diàriamente. (30495 1

CENTRO — Aluga-se, à Av. Rio Branco, 25, grande e ótima sala, podendo ser dividida, tôda de frente. Ver sala 807 e tratar na s| 801, p| obséquio Sr. Pereira da Silva. Tratar c| Dr. Lauro, pelo Tel. 23-0511, das 15 às 18 hs. (27442) 1

ALUGA-SE salas para escritorios ou pequenas industrias. Rua Evaristo da Veiga n.º 53. Tratar na loja. (07024) 1

SOBRELOJA — Aluga-se ponto comercial quase esquina de Avenida Rio Branco a Rua Santa Luzia 799 — Edificio "CIVITAS". Informações 42-0712 com dona MARIA. (09061) 1

SALAS NO CENTRO — Aluga-se um grupo de 4 salas para escritório ou pequena indústria. Tem sanitário reservado. Tratar e ver, à Rua Alvaro Alvim 24, 4º andar, sala 401 com o Sr. Carlos. (8002) 1

TRANSPASSA-SE o contrato de duas pequenas lojas no edificio Avenida 25, à Avenida Rio Branco 25 — para o lado da rua São Bento. Ver no local e tratar pelo tel. 23-1353 sr. Antônio. (9083) 1

TRANSPASSA-SE o contrato de duas ótimas lojas no edificio 19 de Abril à Avenida Rio Branco 20 — Ver no local e tratar pelo tel. 23-1353 sr. Antônio. (9084) 1

EDIFICIO DARKE — Rua Treze de Maio 23. Alugam-se por Cr$ 3.500,00 salas de frente. Tratar com o porteiro. (09038) 1

BEM DIVIDIDO apartamento aluga-se com 1 sala, dois quartos. Perto da Praça Onze, Avenida Presidente Vargas, 2007, apto. 1706. Tratar no local. (09021) 1

CENTRO — Passo contrato de sólido prédio na rua do Rosario, junto ao Mercado das Flores, loja e sobrado, medindo 6x28, proprio para qualquer ramo de negocio — Tratar pessoalmente com F. Ponce de Leon — Avenida Rio Branco, 128 — 13º, sala 1310 — Telefone 220236. (8074) 1

Andaraí e Grajaú

ALUGA-SE — ótimo aptº. com 3 quartos, sala, banheiro social c| box, dependências de empregada. Ver à Rua Carvalho Alvim, 81, aptº. 302. Tratar na EBIL, Emprêsa Brasileira de Imóveis S. A., sito à Rua Senador Dantas, 74, 12.º and. ou pelo tel.: 52-9059 das 9 às 12 e das 14 às 18 hs. (chaves no aptº. 202). (27458) 3

GRAJAU — Aluga-se apto. 403, Rua B. Bom Retiro, 2614, 2 qtos., sala, banh. c| box, coz., dep. empreg. Chaves c| porteiro. Tratar c| dr. João. Tel. 52-4943. Primeira locação. (27567) 3

GRAJAU — Transpassa-se o contrato de uma casa com 2 salas, 2 quartos, cozinha, banheiro, dependencia de empregada e garage. Rua Guruspi 81. (9066) 3

GRAJAU — Rua Marechal Jofre, 44 aluga-se o apto. 306, com sala, 2 quartos, varandas, dependências de empregadas, etc. Ver diàriamente com o encarregado. (08023) 3

Botafogo e Urca

ALUGA-SE — confortável casa, 4 quartos, 2 salas, água abundante, 2 caixas e bombas. Cr$ 7.500,00, fone 26-9181. (02430) 4

URCA apto. aluga St. c| 2 quartos, sala, banheiro social e cozinha, quarto e banheiro de empregada c| todo mobiliado radio vitrola geladeira e telefone 26-7045 — 34-5422. (25914) 4

BOTOFOGO — Alugamos apto. duplex c/3 quartos amplos, gr. sala dupla, gr. terraço e dep. Tratar na Agencia Anglo Americana, Rua México 148, 8º andar, sala 804. (9071) 4

Catete e Glória

GLORIA — Apartamentos de luxo — Alugamos à Rua Candido Mendes n. 137, aptos. excepcionalmente confortaveis e amplos, em primeira locação. Saleta, living (29 m2), sala de jantar, 2 quartos, armarios embutidos, copa, cozinha, banheiro, área de serviço, quarto e WC de criados. Garage à parte. Preços a partir de Cr$ 8.000,00 mensais. Contrato de 2 anos, com fiador de reconhecida idoneidade. Tratar na IMOBILIARIA LEMOS LTDA. à Av. Nilo Peçanha 26, sala 702. Tels. 22-2483 e 42-9506. (22951) 5

QUARTOS — Alugam-se a senhores do comércio ou indústria à Rua Visconde de Paranaguá 10, Glória. Entrada pela Rua Taylor. (03371) 5

CATETE — Aluga-se em primeira locação apartamento com sala, qto. banheiro e cozinha. Aluguel Cr$ 2.300,00. Ver a Rua Bento Lisboa 10 edificio dos fundos com o zelador sr. Antonio. (25909) 5

GLORIA — Cr$ 2.600,00 — Alugo novo de frente apto. 715 na Taylor n. 31, 7.º andar, de sala, banh. e kit. com bastante luz e ar. Ernani Espindola. Av. Rio Branco 52 — 20.º — Tels.: 23-0475 e 23-2372. (25930) 5

CATETE — Alugo apartamento térreo no Largo do Machado, 30, apartamento 1 com 2 salas, 3 quartos e dependencias, tambem alugo para uso comercial dependendo do ramo de negócio a instalar, fartura dagua. Ver no local e tratar pelo telefone 25-1195. (09046) 5

ALUGA-SE, à Rua Candido Mendes, (Glória) em luxuoso Edificio, ótimo e claro apartamento novo, de frente, 5.º andar.: Hall, com armario embutido, boa sala e grande quarto separados, jardim de inverno, cozinha e banheiro completos e com prateleiras. Aluguel: Cr$ 4.000 sem mobiliado: Cr$ 5.000,00. Condições: Sòmente fiador idôneo. Tratar pelo telefone 45-8359. (09006) 5

Maracanã

MARACANA — Aluga-se apto. 404, Rua Luiz Gama, 4. Frente Col. Mil. 2 qtos., sala, banh. c| box, coz., área c| tanque, dep. emp. Chaves no 182 da Rua S. Fco. Xavier, apto. 201. Tratar c| Dr. João. Tel. 52-4943. (27568) 7

CASA — Aluga-se ótima casa c| 5 quartos, garage e demais dependencias a rua Professor Eurico Rabello n.º 201 em frente ao Estadio Maracanã, chaves por favor no numero 203. Tratar com o sr. Milton Carneiro à rua Mayrink Veiga n. 28. Loja. (25912) 7

Copacabana e Leme

COPACABANA — Aluga-se o apartamento 802 da rua Souza Lima n.º 121, esquina de Av. Copacabana, de frente, com saleta, 2 salões, jardim de inverno, três grandes quartos, banheiro, copa, cozinha, dependências de empregados, etc. Aluguel 10 mil cruzeiros mensais. Ver no local e tratar p/ tel. 37-4026, das 9 às 14 horas, diàriamente. (433) 8

ALUGA-SE à Rua Djalma Ulrich, 298, ótima casa, com 7 quartos, 2 banheiros sociais, 1 banheiro completo, 3 salas, copa, cozinha, dependencia de empregada, garage, jardim e armarios embutidos. Aluguel Cr$... 20.000,00, tel. 57-9896. (25774) 8

COPACABANA — Aluga-se ótimo aptº. com 3 quartos, sala, cozinha, banheiro e dependências de empregada. Ver à Rua Domingos Ferreira, 20 aptº. 402. Tratar na EDIL, Emprêsa Brasileira de Imóveis S. A., sito à Rua Senador Dantas, 74, 12.º and. ou pelo Tel.: 52-9050 das 9 às 12 e das 14 às 18 hs. (27457) 8

COPACABANA — Aluga-se o aptº. 706 da R. Edmundo Lins, 28, com sala e qto. conjugados, banheiro completo e cozinha. Aluguel Cr$ 3.500,00. Chaves c|porteiro e tratar Av. Erasmo Braga, 299, s| 503. Tel.: 42-4686 ou 52-5008. (03617) 8

COPACABANA — Alugamos apartamento de frente, Av. N. S. de Copacabana, 1150, lado da sombra, apto. 1117 (11º pav.), acabamento fino. Saleta, sala, quarto (conjugados) banheiro e kitchnette. Cr$ 3.800,00 com fiador. Chaves com o porteiro. IMOBILIARIA LEMOS LTDA. à Av. Nilo Peçanha nº 26, sala, 702. Tel.: 22-2483 e 42-9506. (22947) 8

COPACABANA — Apartamento mobiliado — Aluga-se o apartamento 901 do edificio à rua Gustavo Sampaio nº 358, com três quartos, duas salas conjugadas, banheiro, cozinha, dependências de empregados. Todo pintado de novo. Os móveis que guarnecem o apartamento são de luxo e em estado de novo. Aluguel Cr$ 12.000,00. Chaves com o porteiro. Tratar com a Administradora Duvivier S.A. — Rua Alvaro Alvim nº 31 — 8º andar. (2551) 8

POSTO 3 — Rua República do Peru, 101 — Aluga-se grande apartamento n. 601, de frente, luxuosamente mobiliado, tudo em jacarandá, só para familia de alto tratamento. 3 grandes salas, varanda de inverno, 2 grandes quartos (um duplo) e amplas dependências. Tel.º 37-2707. (24898) 8

COPACABANA — Pôsto 2 — Aluga-se à rua Rodolfo Dantas, 111, o apto. 401, com sala de entrada, 2 salões, 4 quartos, 2 banheiros, quarto de empreg. etc. espaço na garagem para 1 carro. Tratar à rua ministro Viveiros de Castro, 158 — Tel. 37-6117. (7066) 8

COPACABANA — Alugamos apartamentos de sala, quarto de frente, banheiro e cozinha, em edifício sôbre pilotis, à Rua Bolivar, 154, apts. 307 e 403. Chaves com o porteiro. — Aluguel de Cr$ 3.500,00. IMOBILIARIA LEMOS LTDA. à Av. Nilo Peçanha nº 26, sala 702. Tel.: 22-2483 e 42-9506. (22953) 8

COPACABANA — Alugamos apartamento de frente com 1 quarto, sala, vestíbulo conjugado, cozinha, banheiro, a rua Domingos Ferreira, 123, apto. 1017. Chaves com o porteiro. Aluguel de Cr$ 3.400,00, na IMOBILIARIA LEMOS LTDA. à Av. Nilo Peçanha, 26, sala 702. Tel.: 22-2483 e 42-9506. (466). (22948) 8

COPACABANA — Alugo apto. 803, da Rua Duvivier, 37, esq. Av. Copacabana 2 frentes, 2 salas, 3 quartos, jard. inv., copa-cozinha, banheiro, quarto empreg. e banheiro. — Aluguel Cr$ 7.000,00 mobiliado .... 8.600,00. Ver no local e tratar c.o proprietario Dr. Antônio Fernandes, tel. 32-7959. (27481) 8

ALUGAMOS ou vendemos grande apartamento 3 salas, 3 quartos, 2 banheiros, copa, cozinha, quarto empregada rua Duvivier 43 apto. 13. Tratar apto. 42. Tel.: 37-1818. (25935) 8

COPACABANA — Leme — Alugo, novo de frente aptoA n.º 501 na rua Anchieta 24, com bom quarto, banh. cozinha americana com lugar para geladeira. Só 4 aptos. por pav. Cr$ 3.100,00 — ERNANI ESPINDOLA Av. Rio Branco 52, 20.º tels.: 23-0475 e 23-2372. (25929) 8

COPACABANA — Quarto — Em apartamento de familia aluga-se um bom quarto mobiliado a uma pessoa de respeito. Exige-se referencias. — Posto 5. Em frente ao Cine Roxy. Tratar pelo telefone 27-7828. (07041) 8

COPACABANA — Apartamento — Alugo de quarto, sala, cozinha e banheiro finamente mobiliado com colchão de molas, tapetes e cortinas, junto a praia, ultimo andar muito fresco, muita agua. 3.500 cruzeiros, contrato e fiador. Ver Rua Figueiredo Magalhães 32 apto. 1207 com o porteiro. (05020) 8

APARTAMENTO — Copacabana: Aluga-se o apartamento 301 do prédio número 65 da rua Raul Pompéia, com sala, dois quartos, cozinha e banheiro, armário embutido, frente, por 4.500 cruzeiros mensais, com fiador ou depósito. Chave com o porteiro. Tratar pelo telefone 42-3036, com Marques Pereira. (9010) 8

COPACABANA — Posto 5 — Aluga-se apartamento 801 de frente. Rua Sá Ferreira 138. Edifício novo, bonita vista. Sala, quarto com sancas plafoniers, apliques de gesso, banheiro completo, cozinha americana com fogão. Proprio para pessoas de bom gosto. Aluguel 3.500,00. Chaves com o porteiro. Tratar tel.: 27-0237. (05024) 8

QUARTO MOBILIADO com refeições para uma ou 2 moças, amplo e arejado; tem telefone. — Ver e tratar av. Copacabana n.º 986 apto. 501 em frente Cine Roxi. (325) 8

POSTO 6 — Copacabana — Aluga-se a casa da Rua Bulhões de Carvalho n.º 513 com sala, quarto, armarios embutidos, cozinha, banheiro. Contrato de 6 meses. Ver no local. Auxiliadora Predial S/A. Trav. do Ouvidor 32 das 12 as 17 hs. Tel.: 52-5007. (05021) 8

COPACABANA — A rua Figueiredo de Magalhães 321 aluga-se o apartamento 410 de frente, duplex, mobiliado e constando as seguintes peças 1 sala grande, 2 quartos, banheiro social com box, cozinha com geladeira e dependencias de empregada. — Tem telefone. Chaves com o porteiro. Tratar com a proprietaria pelo fone: 37-7378. (08053) 8

ALUGA-SE em casa de familia suiça boa sala de frente, mobilada com todo conforto a senhor de tratamento. Inf. 37-2298. (7062) 8

AV. COPACABANA 796 — Em frente ao Metro — Alugam-se os aptos. 211 e 212 — sala, quarto, banheiro e Kitch. Serve para escritório ou consultório. Chaves c| porteiro. Administradora Nacional. Av. Pres. Antônio Carlos 615, 3º pavto. — Telefone 42-1314. (5055) 8

COPACABANA — Alugam-se espetaculares apartamentos de sala, quarto, cozinha, saleta, banheiro de azulejos em côr, todos pintados a óleo, sancas modernas e decorativas, 2 caixas dágua privativas por apto. lustres e apliques de iluminação — estilo moderno, próprios para pessoas de fino gôsto. Ver, no ed. Don Carlos, à Av. N. S. de Copacabana, 1150, os aptos. 702, 913 e 1202. Chaves com o zelador. Tratar Banco Irmãos Guimarães. Adm. Bens — Rua da Quitanda, 80 — Tel.: 52-4165. (25938) 8

COPACABANA — Aluga-se apartamento de entrada, sala, quarto, cozinha, banheiro, a pessoas socegadas com referencias, não falta água. Ver Bulhões de Carvalho, 513. (07004) 8

COPACABANA — Aluga-se por 6 meses ou 1 ano, Raymundo Correia, 20, apto. 901, mobiliado, geladeira, telefone, 45-0238. (08011) 8

PROCURA-SE apartamento terreo, 2 salas, 2 quartos, vazio ou pequena casa zona sul com telefone. Rua Barão de Ipanema, 16 apto. 102, Copacabana. (08031) 8

ALUGA-SE no Pôsto 5, ótimo quarto mobiliado, a rapaz do comercio. Rua Miguel Lemos, 17 apto. 1002, fone 27-4378. (08035) 8

COPACABANA — Aluga-se apartamento 402 Rua Aires Saldanha, 72, 3 quartos, 2 salas, copa, telefone: 27-2268. (09003) 8

COPACABANA — Alugam-se magnificos apartamentos à Av. N. S. de Copacabana, 1150 (Ed. D. Carlos), para residência ou consultório, composto de saleta, sala e quarto conjugados, banheiros em côr e cozinha. Côres modernas, apliques de iluminação, sancas, estilo moderno. Chaves com o zelador. Ver os aptos. 218, 316, 718, 802, 804, 810, 812 e 818. Tratar Banco Irmãos Guimarães, Adm. Bens. Rua da Quitanda, 80. Tel.. 52-4165. (25936) 8

COPACABANA — Apartamentos (2 por andar), aluga-se um apartamento de sala e quarto separado, cozinha, c. fogão de 4 bocas, área c. tanque e quarto de empreg. Rua Raul Pompeia, 80 apto. 802, chaves c. porteiro. Tratar tel. 27-3878. (09013) 8

DEFRONTE AO TH. FOLIES, alugo ótimo apartam. c. peças amplas: sala c. j. inverno, 2 quartos c. varanda e dependencias. Vista total da praia, não falta água. Telefone 27-2233. (07017) 8

CASA — Com 4 quartos, 2 salas, copa, dependencias de empregada, garage e jardim. Passa-se contrato, com alguns moveis e alguns hospedes, por 50.000,00. Aluguel 9.000,00. Fiador. Contrato 2 anos. Rua Miguel Lemos, 93 Copacabana, telefone, 47-7379. (8003) 8

COPACABANA — Apratamento mobiliado para alugar c/tel., gelad., com 2 quartos, 2 salas, grande terraço e dep. Tratar na Agencia Anglo Americana. Rua México 148 — 8º andar, sala 804. Telefone 42-2482. (9074) 8

COPACABANA — Alugamos apto. mobiliado perto do mar c/telefone, geladeira, com 3 quartos, sala ampla, terraço e dep. Tratar na Agencia Anglo Americana. Rua México, 148 — 8º andar, sala 804, Tel. 48-2482. (9073) 8

COPACABANA — Posto 3 — Alugamos apartamentos com 2 quartos, 1 sala e demais dependencias com telefone vazio — Cr$ 5.000, mobiliado, Cr$ 6.000. Tratar na Agencia Anglo Americana. Rua México 148 — 8º andar, sala 804. Tel. 42-2482. (9089) 8

AV. ATLANTICA — Alugamos apto. com 3 quartos, sala e dependencias de frente. Cr$ 7.000. Chaves com porteiro, na Av. Atlantica 986, apto. 304. Tratar na Agencia Anglo Americana — Rua México 148 — 8º andar, sala 804. Tel. 42-2482 e 42-2484. (9087) 8

COPACABANA — Leme — Procura-se para alugar apartamento mobiliado, 1 sala, 2 quartos, dep. empreg. por 3 a 4 meses, a partir dez. ou jan. Favor telefonar 37-3695, sr. Antônio. (03480) 8

APARTAMENTO LUXUOSAMENTE MOBILIADO — Cr$ 20.000,00 — Alugo todo pintado a óleo, forrado com alcatifa, grande living, sala jantar, 3 quartos dormitórios, dois banheiros, socials, copa, cozinha, quarto empregada, etc. garage, tôdas peças de frente, andar alto. Rua Toneleros, 37-0001, até as 14 horas. (02453) 8

COPACABANA — Aluga-se e vende-se em 1.ª locação, recentemente inaugurado, aptº. de grande luxo, todo pintado a óleo, c| 2 quartos, sala, cozinha, banheiro completo e área e dependências de empregados. Ver no Av. N. S. Copacabana, 1.089 e 1.093. Chaves c|porteiro e tratar Av. Erasmo Braga, 299, 5.º, s|503. Tel. 42-4686 ou 52-5008. (03627) 8

COPACABANA — Mobiliado. Aluga-se ótimo apartamento com excelente vista, na Av. Prado Júnior, 150, aptº. 803, c|quarto, grande sala, cozinha, banheiro completo com box, fogão com fôrno. Ver no local e tratar Av. Erasmo Braga, 299, 5.º, s|503. Tel.: 42-4686 ou 52-5008. (03618) 8

COPACABANA — Aluga-se o aptº. 1.008 da Av. Prado Júnior, 135, c|2 quartos, sala, banheiro completo, cozinha grande, tôdas as peças de frente. 1.ª locação, chaves c|porteiro e tratar Av. Erasmo Braga, 299, 5.º, s| 503. Tel. 42-4686 ou 52-5008. (03622) 8

COPACABANA — Aluga-se ou vende-se os aptºs. 1206 e 1208 do Ed. Don Carlos. Av. N. S. Copacabana, 1.150, com saleta, sala e quarto conjugado, grande cozinha, banheiro completo, chaves com porteiro e tratar Av. Erasmo Braga, 299, 5.º, s| 503. Tel.: 42-4686 ou 52-5008. (03621) 8

COPACABANA — Vende-se ótimo apartamento com quarto, sala e kit e banheiro. Ver à Rua Paula Freitas, 66 apto. 907. Tratar na EBIL — Empresa Brasileira de Imoveis, S. A., sito à Rua Senador Dantas, 74, 12.º andar ou pelo telefone: — 52-9059 das 9 às 12 e das 14 às 18 horas. (29411) 8

COPACABANA — Aluga-se ótimo apartamento com 3 quartos, grande sala, banheiro completo, dependencias de empregada, area e varanda nos quartos. Ver à Rua dos Toneleros 145 apto. 701 e 902. Tratar na EBIL Empresa Brasileira de Imóveis S. A., sito à Rua Senador Dantas, 74, 12.º andar ou pelo telefone 52-9059 das 9 às 12 e das 14 às 18 horas. (29412) 8

COPACABANA — Alugo aptos. c. quarto e sala separados, saleta, varanda, banheiro e cozinha, por Cr$. 3.800,00. De quarto e sala conjugados e demais dependencias, por Cr$. 3.200,00. Ver os aptos. 401 a 405, à Rua Felipe de Oliveira, 19 e tratar, depois de 4a. feira, à Rua México, 21. s. 1901-A tel. 32-9123. De 12 às 13,30 e de 16 às 17,30 horas. (27468) 8

COPACABANA — Posto 3 — Alugamos na Rua Inhangá n.º 39, os aptos. 304 e 604, com sala, dois quartos, banheiro, cozinha, quarto e dependências empregada, área de serviço e tanque. Pintura a óleo, 1.ª locação. Sem garagem. Cr$ 5.500,00 contrato 2 anos com fiador. Ver com o porteiro e tratar com a Construtora Santa Clara Ltda. Rua São José 50-9.º andar. Tel: 52-1596. (00448) 8

COPACABANA — Aluga-se aptº. 201 da R. Toneleros, 257, com grande sala, 3 amplos quartos, cozinha, banheiro completo, dependências de empregados, área e garage. Chaves com porteiro e tratar Av. Erasmo Braga, 299, 5.º, s| 503. Tel.: 42-4686 ou 52-5008. (03620) 8

AV. ATLANTICA 2736 — apto. 1002. Aluga-se magnifico apartamento, com ótima vista para o mar, amplos armários embutidos, mais informações Tel. 57-1112. (02450) 8

COPACABANA — Alugam-se 2 ótimos apartamentos de saleta, sala e quarto conjugados, banheiro e cozinha. 1.ª locação. Ver a Av. Copacabana 1150 Ed. Dom Carlos — Aptos. 710 e 1018 e tratar a rua São José 50 — Grupo 702 — Tel: 42-0100. (29512) 8

COPACABANA — Aluga-se à Av. Prado Junior apto. com entrada, grande sala, quarto separado, cozinha e banheiro no Ed. Panambi, entre Av. Copacabana e a Av. Atlântica 42-6437. (24845) 8

COPACABANA — Aluga-se o aptº. 402 da Rua Ronald de Carvalho, 250. De frente. Sala e quarto conjugados, varanda, banheiro e "kitchenette". Aluguel: Cr$ 3.200,00. Chaves c| o porteiro. Tratar pelo tel. 57-1870, aptº. 807. (27440) 8

A 1 ou 2 rapazes, de preferência estudantes, alugo 1 qto. mob. em casa familiar no pôsto 4. c/ Tel. 57-7786 — 57-5771. (11404) 8

Flamengo

ALUGA-SE — Em ambiente familiar, socegado, dois quartos conjugados a casal com referências, sem móveis, sem refeições, podendo cozinhar, lavar, telefone, geladeira, entrada independente; 2.800 se não cozinhar. Preço a combinar. Correia Dutra, 47, aptº. 1001, 2.º elevador. (00369) 10

SALA PRAIA DO FLAM. — Aluga-se uma ótima mobiliada c| pensão, banh. quente a casal ou senhores de fino trato. Tel. 25-4317. (01203) 10

FLAMENGO — Aluga-se o aptº. 1009 da R. Barão do Flamengo, 35, Edif. Simon Bolivar, c| 2 quartos, grande sala, coz., banheiro completo, área, dependências de empregados, garage. Chaves c| porteiro e tratar Av. Erasmo Braga, 299, 5.º, s|503. Tel.: 42-4686 ou 52-5008. (03624) 10

ALUGA-SE um quarto mobiliado na praia do Flamengo a cavaleiro de fino trat., 25-3990. (00484) 10

FLAMENGO — Alugam-se, em primeira locação, os aptos. 315 e 316, à Rua Silveira Martins, 127, de sala e quarto conjugados, banheiro com box e kitchnette. Aluguel Cr$ 3.200 cada. Chaves com o zelador do edifício. Tratar pelos fones 32-7713, 52-9873 e 25-7891. (00420) 10

FLAMENGO — Ponto Excepcional! Aluga-se a 50 mts. da praia o aptº. 103 à Rua 2 de Dezembro, 22, constanto de sala-quarto, W.C. e kitch. Tratar com o sr. Cobas, 28-5737. (02972) 10

QUARTO aluga-se mobiliado a cavalheiro. Rua Paisandu 48 apto. 22. Tratar no 12. (050002) 10

ALUGA-SE confortavel quarto de frente para a baia de Guanabara sem refeições a casal ou pessoa de tratamento. Não falta agua. Telefone .. 25-3318. (05019) 10

Gávea

LAGOA — Aluga-se à rua Baroneza de Poconé, 100, magnífica residência em centro de terreno mobiliada com luxo e fino gôsto, de 2 pavimentos, com jardim, varanda, grande hall de mármore, 2 grandes salas, grande jardim de inverno com bar, biblioteca, banheiro, copa, cozinha, despensa, 2 quartos de empregada com banheiro, pequeno quintal, adega, área com tanque e garagem, 4 quartos, sendo 1 duplo, rouparia, 2 banheiros sociais, armários embutidos. Prazo de 1 ou 2 anos. Marcar visitas fone .... 26-9888 com d. Dália. Tratar Banco Irmãos Guimarães. Adm. Bens — Rua da Quitanda, 80. — Tel: 52-4165. (25937) 11

Ipanema

IPANEMA — Pça. Gen. Osório. Aluga-se o magnifico aptº. 701 em 1.ª locação, na R. Jangadeiros, 14, c|3 quartos, sala, cozinha, banheiro completo, área, dependências de empregados, garage, sendo as peças principais para Pça. Gen. Osório, c| linda vista para o mar, lagoa e montanhas. Chaves c|porteiro Sr. Felipe e tratar Av. Erasmo Braga, 299, 5.º, s| 503. Tel.: 42-4686 ou 52-5008. (03629) 12

IPANEMA — Aluga-se apto. na rua Alberto de Campos, 165 — 2.º andar, apto. 4, com 3 quartos, sala, ampla, ótima cozinha, banheiro em côr, quarto e banheiro de empregada. Aluguel Cr$ 4.800,00. Telef. 27-0662 ou ver as chaves no apto. 5. (25857) 12

ALUGA-SE 1 quarto com todo conforto para um cavalheiro de todo respeito com café pela manhã. Prudente de Morais 814 apto. 403. .... 27-7628. (08066) 12

AV. HENRIQUE DODSWORTH 65 — Corte do Cantagalo — Aluga-se com ou sem móveis o apto. 702 c| 324m2 e maravilhosa vista sobre a lagoa e o mar. Jardim de Inverno, 2 terraços, 4 salas, 3 amplos quartos, 2 banheiros, 2 quartos p| empregadas, garage, para 2 carros etc. Cr$ ...... 20.000,00 c| móveis. Visitas das 14 às 18 hs. Administradora Nacional Av. Pres. Ant. Carlos 615, 2º pavto. — Tel. 42-1314. (5054) 12

Jacarèpaguá

JACAREPAGUA' — Casas novas — Alugam-se casas acabadas de construir, com varanda, sala, dois quartos, quarto e W. C. para empregados, entrada para carro; luz eletrica, fogão a gás, agua propria em abundancia, em rua calçada, à Rua Araguaya n. 515, na Freguesia. Preço 3.0000 cruzeiros com fiador ou depósito. Chaves com o vigia, das 7 às 18 horas diàriamente. Tratar pelo tel. 42:3036 ou aos sábados e domingos no próprio local com o sr. Marques Pereira. (7) 13

JACAREPAGUA' — Freguezia. Rua Araguaya, 389. Alugam-se duas casas em primeira locação, com salão, 3 quartos, quarto e W.C. p. empregado, armarios embutidos em todas as peças, garage, quintal, luz, gaz e agua propria, com transportes em abundancia, clima salubérrimo, próprias para familia numerosa e que goste de conforto, ótimas para o verão. Chaves com o vigia Severino no número 515 — (bem próximo) Tratar pelo telefone 42-3036, com Snr. Marques Pereira. (03354) 13

Jardim Botânico

JARDIM BOTANICO — Aluga-se um apartamento de frente com 3 quartos, sala, cozinha, WC etc. Rua Maria Angelica, 367 apto. 302. Tratar com A. Vianna, tel. 42-7848. (27477) 14

JARDIM BOTANICO — Aluga-se ótimo aptº. com 3 quartos, sala, saleta e banheiro social c|box, cozinha e dependências de empregada. Ver à R. Engenheiro Pena Chaves, 31, aptº. 201. Tratar na EBIL, Emprêsa Brasileira de Imóveis S. A., sito à Rua Senador Dantas, 74, 12.º andar ou pelo Tel.: 52-9059 das 9 às 12 e das 14 às 18 hs. (27450) 14

RUA ARAUCARIA 114 (Transversal) à Maria Angelica — aptos. 101, 301 sala, 3 quartos, 2 banheiros etc. — Ver no local com o sr. JAIR. Tratar 25-3188. (17871) 14

JARDIM BOTANICO — Apto. vazio, com saleta, 2 salas e 2 imensos quartos principais. tendo completas e amplas dependências de serviço e empregadas, alugo por 4.800 cruzeiros já incluindo as taxas. Fartura de água garantida. Ver na pitoresca Praça Pio XI nº 2, apto. 303. Perto da rua Jardim Botânico 548. Local sossegado, sem ladeiras e perto de tôda condução. Tratar fone 42-0455 e .... 27-5232, com dr. Monteiro. (29315) 14

JARDIM BOTANICO — Apartamento peq. mobil., com quarto, sala e dep. Tratar na Agencia Anglo Americana, Rua México 148 — 8º andar sala 804. Tel. 42-2482. (9070) 14

Laranjeiras

ALUGA-SE — a rua Prof. Luiz Catenhede nº. 232, apto. 201 de frente com duas salas, três quartos, banheiro, copa, cozinha com armário embutidos, quarto de criados, varanda, garage etc. Chave com porteiro. Tratar com o Sr. BRAGA — Tel. 42-1422. (28275) 16

Leblon

ALUGA-SE apartamento de frente perto da praia e de condução sem água própria. Com duas salas, três quartos, dependencias. Preço: Cr$ 6.000,00. Rua Jeronimo Monteiro 73, apto. 202, chaves no 301, telefone 27-4367 Leblon. (09011) 17

LEBLON — Alugamos perto da praia apto. duplex mobil. c| telefone, geladeira, c| 2 quartos, sala, gr. terraço, dep. Tratar na Agência Anglo-Americana, Rua México, 148, sala 804, Tel.: 42-2482. (9072) 17

LEBLON — Alugamos apartamento mobiliado, perto da praia, com dois quartos, 1 sala ampla e dependências. Situado na Rua General Urquiza, 21, apto. 203. Chaves no apto. 201. Tratar na Agência Anglo-Americana. R. México, 148, 8º andar, sala 804. Tel.: 42-2482. (9088) 17

Santa Teresa

CASA ALUGA-SE com sala, 3 quartos, cozinha, banheiro completo e quintal. Aluguel 4.500 cruzeiros. Rua Santo Alfredo 15, Santa Tereza. (08026) 23

ALUGA-SE amplo quarto de casal, mobiliado com refeições, em pensão familiar muito confortavel. Casa em centro de jardins a 10 minutos da cidade. Rua Terezina 5, esquina da rua Mauá. Bonde Paula Mattos a porta. (05041) 23

Tijuca

TIJUCA — Aluga-se em casa de 2 pavimentos, confortável apartamento superior com ampla vista, compôsto de 1 sala 3 x 8m, 2 quartos, banheiro completo de côr, cozinha, área com tanque, 2 varandas, quarto e banheiro para empregada. Não falta água. Ver e tratar na Rua Rocha Miranda, n. 555. (02372) 27

ALUGA-SE — ótima casa, para familia de tratamento, com 2 salas, 3 quartos, copa com armários embutidos, cozinha e banheiro, quarto e banheiro para empregada e garagem, sito à rua dos Artistas, 129 — Tijuca. (05011) 27

TIJUCA — Aluga-se um prédio — Rua Dr. Satamini 47 para uma grande familia. (7051) 27

PRAÇA SAENS PENNA — Aluga-se ótimo apartamento com 2 quartos, sala e dependencias. Ver à Rua Conde de Bonfim, 422 apto. 401. Tratar na EBIL, Empresa Brasileira de Imoveis S. A., sito à Rua Senador Dantas, 74, 12.º andar ou pelo telefone 52-0059 das 9 às 12 e das 14 às 18 horas. (29410) 27

TIJUCA — Aluga-se otimo apartamento na R. Delfina n.º 33-A com 3 quartos etc. Informações. Tel.: 37-0363. (08057) 27

TIJUCA — Alugo aptº. e 2 quartos c| garage na Rua Rocha Miranda, 149, aptº. 301. Chave por favor no 302. Tratar pelo telef.: 38-3056 com Guilherme de 8 às 12 hs. (00354) 27

Subúrbios da Central

CASCADURA — Aluga-se ótimas lojas, frente para estação de Cascadura, à Avenida Ernani Cardoso 52, lojas I — Cr$ 4.000,00; lojas H, D, E e F, aluguel Cr$ 8.000,00 cada uma. Contrato longo. Aceita-se propostas. Ver no local e tratar na rua Gonçalves Dias 64, 2º andar. Tel. 22-7479. (5052) 29

JACAREZINHO — Alugam-se apartamento novos, acabados de construir, c. sala, 2 quartos, banheiro, cozinha e área. Ver e tratar à Rua 2 de Maio, 485. (08010) 29

Subúrbios da Leopoldina

ALUGA-SE — uma casa em Vicente de Carvalho, com 2 pavimentos, 3 quartos, banheiro com chuveiro elétrico, 2 salas, cozinha com fogão a gaz, quarto e banheiro de empregado, entrada para auto. — Avenida Meriti, 2806, chaves no n.2802 — Informações telefone: 25-7064. (25927) 30

Petrópolis

ALUGA-SE MAGNIFICA CASA pelo verão, com grande jardim, grande varanda envidraçada, living, sala de jantar, 4 quartos, banheiro, copa, cozinha, garage e quarto de empregada. Muito bem mobiliada. — Televisão, radio, telefone. Tem água propria, ultragaz e geladeira. Telefonar Petropolis 2741. (00374) 35

VERÃO em Copacabana — Aluga-se apartamento novo, de frente, com muita água e linda vista. Mobiliado, com geladeira e telefone. Consta de ampla sala, 2 quartos, 2 varandas, banheiro social com box, cozinha, qto. e banheiro de empregada e área com tanque. Tel. 25-8194. Chaves com o porteiro. (8072) 33

PETRÓPOLIS — Aluga-se apartamento no centro à Avenida Tiradentes n.º 89-3.º andar com 2 ou 3 quartos e 2 ou 1 salas, com lareira. Ver com o porteiro e tratar com o construtor Afonso Monteiro. (28374) 35

PETROPOLIS — Aluga-se uma casa mobiliada para temporada de verão, com 2 salas, 3 quartos, 2 banheiros sociais, cozinha com ultra-gaz e geladeira eletrica e dependencias de empregada, a Rua Bingen, 2033. Informações pelo telefone 27-3199, Rio. (08006) 35

PETRÓPOLIS — Alugo à rua Marquês de Paraná 125 ótima casa com duas salas, quatro qts., 2 banh., gar. com qt. de hóspedes qt. de empregado, tôda mobiliada e fone. Ver no local e tratar 42-3539 — 57-8384. Preço Cr$ .. 70.000,00. (24925) 35

ITAIPAVA — Verão. Aluga-se casa mobil., sala, 3 qs., banheiro completo, gás, eletricidade, louças, geladeiras, q. empregad. Tratar tel. 123 — Itaipava. (08996) 35

Teresópolis

TERESOPOLIS — Alto aluga-se apartamento novo, com moveis, sala, quarto, banheiro completo, vista deslumbrante, 2 min. do Hygino Palace Hotel. Chave na portaria do Edificio SUMARE', tel. 47-6518 Rio das 2 às 6 horas. (29444) 36

GARAGE - VAGA

ALUGA-SE MARQUÊS DE S. VICENTE — Tel.: 47-0605. (25906) 38

SACRA FAMILIA
Apartamentos

Alugam-se os 2 últimos, aluguel Cr$ 1.000,00, para residência, no moderno Bairro Velasco, junto ao Cine-Teatro. Tem s., 2 q., bans., coz., e tanque. Espaçosos, todo confôrto, em maravilhoso clima, à 2 hs. do Rio. Onibus direto da P. Mauá, Guichet n.º 24. — Tratar no local ou T.: 42-5988 no Rio. (9040) 38

GÁVEA

Aluga-se confortável residência à Rua João Borges n. 51, com 4 quartos, 3 salas, cozinha, banheiro em côr, garagem, quintal, dependências de empregados, e telefone. Chaves por favor, na mesma rua n. 20 e tratar com Luiz Guimarães, fone 43-7252. (00450) 38

SOBRADO - CENTRO

Grande Salão corrido, à Rua da Quitanda, entre Sete de Setembro e Assembléia. Tratar com o próprio. Telefones: 42-8875 e 32-1090.

(45492) 38

RÁDIOS E GELADEIRAS

Geladeiras novas e usadas, com garantia e facilidade de pagamento. Também trocamos e compramos. Casa Gelofix, rua Carvalho de Mendonça 24-B Copacabana — Pôsto 2. Tel. 57-5717. (8070) 60

GELADEIRA — G.E. americana, 9,2 pés, porta mágica Freezer, sem uso último mod. Rua Senador Vergueiro, 192 com Porteiro. (05013) 60

GELADEIRA G. E., 2 portas, 15 pés, super-luxo 1955, interior em côres, prateleiras rotativas, portas mágicas, profusa iluminação interna super automátira "FOOD FREZER" COMBINATION, peça única no Brasil, ainda na embalagem, própria para familia de alto tratamento. Ver à Av. Alexandre Ferreira, n.º 66. (53696) 60

ATENCAO — Por motivo de viagem vende-se - uma geladeira Philco 9 pés, de luxo americana, Cr$ ...... 18.000,00. Uma rádiovitrola de 11 válvulas, ondas curtas, longas, média, tocadisco Webster, 3 ratações Long-Play, caixa moderna - Peroba maciça Cr$ 12.000,00 - Dormitório rustico com 7 peças moderno, sala jantar rustico com 12 peças moderno, Cr$ 10.000,00. Tratar rua Henrique Morize, 71 c/1. Borda do Mato — Grajaú. Tel. 32-4373 Sr. Salvador. (09019) 60

PARA COMPRA DE OUTRA MAIOR — Vende-se Westinghouse 5 pés estado de nova. Preço único 10 mil cruzeiros. Rua Gen. Azevedo Pimentel 6 apto 602 — Tel: 57-0312 Rua em frente a praça Cardeal Arcoverde — Copacabana. (05098) 60

VENDE-SE — uma eletrola patinada modernissima pela melhor oferta. Ver e tratar à Rua Almirante Gavião 6 apto. 502 — Tijuca. (05017) 60

GELADEIRA WESTINGHOUSE — 7,5 pés, descongelador automático, com 3 anos de uso, vende-se à Rua Buarque de Macedo 13. (7060) 60

T.V. ZENITH 21

1956 — Nova — Recebida dos Estados Unidos. Preço especial. Facilidade.

Ver Rua do México 31-C.

(14998) 60

GELADEIRA COMPRO

Tel.: 46-1442.

(7048) 60

Geladeira -- Consertos e pinturas

Regulagem do gêlo, gás, automático, borracha, Cr$ 700,00 a Cr$ 1.000,00, garantido por técnicos estrangeiros. Pintamos também fichários e armários de aço. — Telefone 32-2576. Atendemos todos os bairros. (08054) 60

Consertos TV Rádios

INSTALAÇÕES DE ANTENAS CANAIS 13 OU 6?

Telefone imediatamente para Tele-Técnica 38-6331. Temos técnicos especializados em aparelhos de tôdas as marcas. Atendemos diàriamente inclusive domingos e feriados até às 23 horas. TELE-TÉCNICA. (05022) 60

SUA TELEVISÃO ENGUIÇOU!

CHAMAR: 45-2120

E nosso carro de serviço atenderá no mesmo dia, consertando na SUA PRÓPRIA CASA, com máxima urgência. Serviços garantidos, com técnicos estrangeiros. Rua Ipiranga n. 134. (54309) 60

SUA GELADEIRA,

Máquina de lavar roupa ou aparelho de ar condicionado está com defeito? Chame as Oficinas Especializadas do Centro Eletro-Mecânico. Telefone 26-0977. Rua Real Grandeza n. 313 — Botafogo. (11861) 60

TELE-SERVICE

NOME REGIST.

A MAIOR ORGANIZAÇÃO EM CONSERTOS DE TELEVISÃO

ZONA SUL: Tel. 47-2970 Rua Teixeira de Melo, n. 25 - loja - Ipanema

ZONA NORTE Tel. 54-2568 Rua Barão de Mesquita, n. 769 - loja - Tijuca

Grande frota de camionetes oficina para atender na hora, técnicos especializados nos EE.UU., em tôdas marcas, única que usa peças originais e seus técnicos têm ordenado fixo a fim de evitar que o empregado faça serviços com pressas e cobre com desonestidade. Por essas é que 80% dos possuidores de televisão prefere nossa organização. (28933) 60

Consêrto e instalação de Geladeiras, Ar Condicionados e Máquinas de Lavar Roupa

Orçamento sem compromisso, garantia real. Serviço feito na sua própria casa, no mesmo dia com nosso carro ambulante de oficina.

Chamar tel.: 47-5406 (Oficina ambulante). (25789) 60

Pintura de Geladeira

Cr$ 600,00

A pistola pelo processo de fábrica, norte-americano, com a legitima tinta Duco, em seu domicilio ficando nova em um dia, igual à vinda da fábrica. Aplicamos aparelhos contra ferrugem. Colocamos borrachas novas. Técnico FRANCISCO — Telefone: 26-1267. Pintamos também cozinhas americanas, máquinas de lavar roupa. Pintamos apartamento a pistola ou pincel. (09033) 60

GELADEIRAS

O Borges manda pintar em sua residência e em qualquer bairro. GELADEIRAS, MÁQUINAS DE LAVAR, ARMÁRIOS, GRUPOS DE VARANDA, COZINHAS, LAQUEAÇÃO DE MÓVEIS FINOS, AUTOMÓVEIS, E BRINQUEDOS DE CRIANÇA. Colocamos borrachas ORIGINAIS. O nosso serviço de PINTURAS é exclusivamente a DUCO, os quais garantimos ficar iguais de FÁBRICA. Só tratamos de PINTURAS DE CLASSE, assim sendo rogamos não telefonarem aquêles que não estiverem interessados em PINTURAS GARANTIDAS.

DISPOMOS DE TÉCNICO EM MECÂNICA DE REFRIGERAÇÃO.

TELEFONE 22-7257 — Sr. BORGES (09042) 60

RÁDIO-VITROLA R.C.A.
Long-Playing - 3 rotações

Nova, com garantia, recentemente importada, contrôle eletrônico, desligando totalmente quando termina o programa. Onze válvulas, várias ondas, pick-up automático eletrônico, alta fidelidade, 12 discos. Vendo urgente por preço muito inferior ao custo aqui no Rio. Rua Barata Ribeiro, 308. — Fone: 37-5432. (16909) 60

CONSERTOS DE RÁDIOS

Em sua residência ou em nossas oficinas. Técnicos competentes. Serviço garantido. CASA DO BARROS — Rua Siqueira Campos 7. — Tel.: 37-7997.

CONSERTOS - PINTURAS

De geladeiras, por pessoal especializados, serviços garantidos, orçamentos s/ compromisso. GELOFIX. Rua Carvalho de Mendonça 24-B, Copacabana. Tel.: 57-5717. (8069) 60

ATENÇÃO! ...

Gabardines lisas e com linha de água mto. Cr$ 220,00; casimiras modernas Rio Guayba mto. Cr$ 160,00; sarjelin azul da Aurora ou flanela creme de alta classe mto. Cr$ 420,00; sarjas de pura lã azul, marron e esverdinha mto. Cr$ 180,00; pedidos ao Triangulo, Rua 7 Setembro 170. F.: 43-3554. (27412) 60

GELADEIRAS - CONSERTOS

Um técnico estrangeiro conserta qualquer geladeira, na sua moradia. Num dia, com garantia. - Chamados sem compromisso, também aos domingos. Tel.: 27-4781 — EUGENIO. (24655) 60

GELADEIRAS

GARANTIA 5 ANOS

$ 850,00

POR MÊS

CASA DO BARBOZA

3 LARGO DO MACHADO 7

GELADEIRA HOTPOINT 1955

9 pés, DELUXE, com congelador, importada, absolutamente nova, vende-se por Cr$ 38.000,00. Av. Joaquim Nabuco, 198, Apto. 401. (5044) 60

TELEVISÃO CONJUGADA COMPRO

Particular compra à vista, de 21 a 27 polegadas, nova. Tel.: 57-2257. (7055) 60

COMPRO 1 GELADEIRA 37-5971

TENHO URGÊNCIA — Mme. LUNA. (7014) 60

USADA — COMPRO

Compro à vista 2 geladeiras, sendo 1 usada, ainda que tenha vários anos de uso. e 1 nova de boa marca. Fineza telefonar para 58-5392 Sr. BARCELOS. (8024) 60

PAROU SEU RÁDIO?

Consertamos rádio, televisão e antena. — Telefonar para 25-5162, chamar RODOLFO. (8032) 60

TELEVISÃO "EMERSON"

Vende-se 1. Modêlo 143-B, com 17 polegadas, 13 canais, ótima sintonização e nitidez de imagens, têla Ralban, está como novo. — Preço Cr$ 16.000,00 Urgente. Motivo de viagem. — Ver à Rua Theodoro da Silva, 227, Próx. à Rua Pereira Nunes. (5033) 60

COMPRO 1 GELADEIRA

1 Piano - Televisão e 1 Máquina de Costura. — Urgente. Tel.: 28-2843. (5032) 60

Geladeiras - Máquina de Lavar

Consertos e reformas garantidos em sua casa, por técnico do ramo. — Rec. Sr. Eduardo. Telefones: 26-5878 e 42-1462. (23973) 60

PINTURA DE GELADEIRA

Em sua residência, fica nova em um dia. CASA DO BARROS. — Rua Siqueira Campos, 7 — Tel.: 37-7997. (1530) 60

CONSERTOS TELEVISÃO

Em sua residência ou em nossas oficinas. Técnicos competentes. Serviço garantido. CASA DO BARROS — Rua Siqueira Campos 7. — Tel.: 37-7997. (29219) 60

Vendas Diversas

ENCERADEIRA 1.400,00 urgente. Familia que viaja vende com 2 meses de uso, estado de nova. Rua Carvalho de Mendonça, 12, apto. 1204. Copacabana — Lido. Fone 37-2591. (05010) 89

MÁQUINA de costura Singer, portátil, aspirador G.E. de carrinho e enceradeira eletrolux, vendem-se à rua Humaitá 261, com o Sr. FERNANDO.

AR CONDICIONADO "Philco" 3/4 modelo 86J encaixotado, vende-se pela melhor oferta. Rua das Laranjeiras. 337. Tel. 45-3044 sòmente de 9 e 10 horas e de 2 às 4 horas. (09022) 89

ZENITH Transoceanic — Ultimo modelo de luxe 1 (1955) por apenas Cr$ 13.000,00 (muito abaixo do preço da praça) O melhor rádio portatil do mundo, trabalha com fôrça ou bateria. Sr. Artur - 27-7075. (09037) 89

DEMOLICAO — Vendo dois prédios para demolir, rua Nova Jerusalem, 164 - esquina da Av. Brasil. Tratar tel. 25-8543. (08015) 89

VENDO 4 ótimas máquinas de escrever modernissimas "Royal", "Underwood", carros médio e grande; e uma portátil "Royal", todas automáticas e últimos modelos. Facilito. R. Visconde de Rio Branco, 52, sala 21, Tels. .... 22-6299 e 52-5451. (27558) 89

VENDEM-SE — Objetos de arte em porcelana, bronze, marfim, cristal, etc. — Rico serviço para jantar, outro para chá e café toalhas, lençois colchas em linho, renda e ricos bordados tudo feito a mão, tapetes persas, faqueiros, bandejas, salvas, baixelas em prata cristofle, etc. — Pinturas de grandes mestres antigos e modernos, coleções de livros e outros artigos, tudo de ocasião — Rua do Rosário, 145 — Sobrado.

KERN - Vende-se estojo de desenho e outros aparelhos para engenharia, juntos ou separados, ocasião Rua do Rosário 145, sobrado.

ZEISSS - Vendem-se binoculo e máquina fotografica Zeiss, projetor e filmador de 8 milimetros, ocasião juntos ou separados. Rua do Rosário, 145 sob. (16419) 89

VENDE-SE Cristaleira tipo colonial 1.500,00. Correia Dutra 47 apto. 1001 — 2º elevador. (360) 89

COFRES — Vende-se cofres e arquivos de aço prensa, moveis de escritório; compram-se cofres usados. Na rua Teófilo Otoni, 120, tel. 43-4548. (8032) 89

VENDE-SE máquina calcular "Precisa" e outra de escrever "Royal" com pouco uso. Vêr e tratar à Rua Rosário, 84 - 4.º andar - sala 401. (07011) 89

DIVERSOS

LUSTRADOR — lustra-se qualquer estilo de móveis. Faço pequenos reparos. Trabalhos garantidos por preços módicos. Chamar Elso Nery pelo fone 30-0811. (08002) 74

LUSTRADOR e laqueador de móveis de velho faz novo e conserta e faz serviço com muita honestidade. Chamar sr. SANDEL — Tel. 42-9834. (28327) 74

LUSTRADOR, armações, empalhação, consertos de móveis. Estofador Lamartine encarrega-se. Tels. 48-4352, 38-6153. (08081) 74

CONSÊRTO de aquecedor, fogão, motores, bombas, enceradeiras, ferro elétrico, fornecimento de caixas dágua, cisternas, chame técnico em serviço de água, luz e gás. Tel. 57-3229. (24931) 74

EXECUTA-SE qualquer serviço de estófo, capas, etc. Com o máximo capricho e esmero. Serviço garantido. Orçamento sem compromisso. Tel. 42-6967. SAMUEL. (08095) 74

PERSIANAS E VENEZIANAS Consertos em geral. Coloca-se, cadarços, cordas e correias. Serviço rapidos e garantidos. Técnico, Francisco, telefone 26-1267. Deixar recados. (09032) 74

COMPRA-SE uma máquina de escrever e uma de calcular, qualquer marca — usadas em bom estado de conservação — Tratar na Rua do Ouvidor, 169-1.º andar-Salas 110-111. (0504) 74

CARPINTEIROS — Aproveita-se espaço fechamento de varandas, armários embutidos divisões, prateleiras biombos e girais, instalações comerciais etc. Encarregam-se de pinturas Pedreiro, ladrilheiro grandes e pequenos serviços. Escritório Ladeira Pedro Antonio, n. 14 - Fone 43-9094. A Carvalho. (02986) 74

PINTURAS e reformas pelo menor preço do Rio, com facilidade de pagamento, sem pedir adiantado. — Orçamento gratis. Sr. Pontes. Tel.: 22-7137. (14913) 74

COMPRA E VENDA DE PRÉDIOS E TERRENOS

Centro

A 20 METROS da Praça Tiradentes, arrenda-se ou vende-se prédio desocupado, como também faz-se o arrendamento da loja, separado do sobrado. Ver e tratar rua Imperatriz Leopoldina n.º 14 com o sr. Caruso. (29369) 100

ANTES DE VENDER ou comprar salas ou aptos. para Escritorio, casas e terrenos visite o Eng. TITO LIVIO — Otimas oportunidades. Avenida Rio Branco, 134 — 42-1769 e 57-9074. (03522) 100

CENTRO — Edif. Patriarca — Vendo conjunto 3 aptos. c/ saleta, sala, banheiro e kitch. Preço Cr$ 370.000,00. Financ. 170.000 o restante a combinar. Tratar 27-9953 e 27-4768. (00320) 100

GRUPO NO CASTELO — Vende-se à rua Debret, pintado a óleo, com três salas e sanitário próprio. Informações pelo tel.: 43-8218 com sr. Luiz. (21601) 100

APARTAMENTOS NO EX-PALACE Hotel, eng. Tito Livio vende, desde 420 mil, sendo 164 mil em prests. de 1.640,00 ao Lar Brasileiro. — Av. Rio Branco, 134, 42-1769 e 52-7736. (02195) 100

APTO. grande no Patriarca — de esquina no Largo de São Francisco. Eng. TITO LIVIO vende, 424 mil de entrada e 276 mil em 18 anos — Av. Rio Branco 134, 42-1769 e 52-7736. (26241) 100

CENTRO COMERCIAL — Vende-se à Praça da República, ótima propriedade; terreno de 13m00 x 103m00; situação privilegiada para hotel, estabelecimento comercial com depósito, e outros fins; gabarito de 11 pavimentos; entrega imediata; oferece-se planta estudada de aproveitamento. Av. Graça Aranha, 57, 5.º pav. sala, 509, com o sr. Gallo, ou sala 502, com o sr. Walter. (21823) 100

CENTRO — Vendo grupos p/ escritórios desde 400MIL até 1900MIL. Inf. 42-1611. M. SOUZA. (09081) 100

LUXUOSO APTO. COM BELÍSSIMA VISTA — De frente para a praça Paris, em andar alto, no magnífico Edifício Brasília, com elevador privativo e luxuosamente mobilado e decorado, constando de: Hall, salão com 75,00 m2., 3 quartos com armários embutidos, 2 banheiros, rouparia, copa, cozinha, quarto e dep. de empregada. Preço: Cr$ 3.600.000,00 com 50% financiado. CIVIA — Trav. Ouvidor, 17 — (Sec. de Vendas, 2.º and.) Tel.: 52-8166, de 8,30 às 18,00 horas. (45281) 100

SALAS E APTOS. para escritório ou moradia, antes de comprar ou vender visite o Esc. do Eng. Tito Livio, ótimas oportunidades, Av. Rio Branco, 134, 42-1769 e 57-9074. (54375) 100

AVENIDA BEIRA-MAR 242 — Vende-se apartamento vista aeroporto c. entrada, sala e varanda, 2 quartos, banheiro, cozinha e dependencias. Pode ser ocupado já. Preço: 800 mil metade à vista, metade financ. 7 anos juros 10%. Chave c. porteiro. Informações com proprietário, Avenida Calógeras, 6 apto. 1205, telefone 42-3295. (54375) 100

CENTRO — Pronta Entrega — Av. Pres. Vargas — No melhor trecho, vendo andar alto, em predio ainda não habitado, proprio para grande companhia, com uma area aproximada de 500m2. Informações só pessoalmente à Rua Rodrigo Silva 18 — 4.º andar com o sr. Brandão. (22978) 100

Andaraí

ANDARAÍ — Vendo com .... 50.000,00 de entrada e o saldo até 10 anos, o ultimo apto. da incorporação da Rua Maxwell, n.º 392, com saleta, sala ,um quarto, cozinha, área com tanque e demais dependências. Tratar c| HELVÉCIO DE GUSMÃO FILHO à Av. Rio Branco n.º 108 — 17.º — s| 1.704. (53716) 300

Botafogo

BOTAFOGO — Vendo magnífico prédio à Rua Sorocaba n|: 498, com 25% de entrada e o saldo até 15 anos. Tratar com HELVÉCIO DE GUSMÃO FILHO à Av. Rio Branco, n.º 108 — 17.º — s| 1.704.

BOTAFOGO — Apartamentos para entrega imediata com 70 por cento financiados em 15 anos e facilidade da parte a vista — Vendem-se magníficos e espaçosos em suntuoso edifício, constando de 2 grandes salas, 3 dormitórios com armários, demais dependências, inclusive de empregada e garage. Perços de Cr$ 870.000,00 à Cr$ 1.000.000,00 detalhes, plantas e visitas com ENIR LTDA., rua Ouvidor nº 86, 5º andar. (18950) 400

BOTAFOGO — Vendo, Rua Bambina 70, predio antigo, vazio, para construção imediata, com planta aprovada para 4 pavimentos, 25 apartamentos e os demais com 2 quartos, sala, cozinha, banheiro, medindo o terreno 14,50 por 52,00. Preço 2.500.000,00 sendo 50 por cento à vista e o restante a combinar. Planta e outras informações com o proprietario, Sr. Mario Rei, à Av. Rio Branco 137, 1.º — sala 113 — Tels. 22-6400, 22-5536 e ... 47-3221. (03481) 400

BOTAFOGO — Vendo, apartamento duplex (2 quartos, sala e demais dependências, incl. área com tanque). Cr$ 650.000,00, sendo Cr$ 330.000,00 financiados pelo Lar Brasileiro ocupação imediata. Ver à rua Voluntários da Pátria 127 apto. 121, e tratar com Assia — 25-3282. (9048) 400

BOTAFOGO — Aptos. prontos. Na continuação da Rua Eduardo Guinle, logo após o número 58, vende-se os últimos excelentes apartamentos acabados de construir com 4 pavts. c| elevador, sôbre pilotis, sendo todos de frente, c| 2 amplos quartos, grande sala, banheiro completo c| box, ampla cozinha c| armários e coifa, dependências completas para empregados, área de serviço c/ tanque revestido de azulejos e mármore, amplas varandas em todos os aptos., armários, abrigos p| automóveis, etc. Preço de Cr$ 630 mil a Cr$ 655 mil, sendo 30% de sinal, que poderá ser facilitado e 70% financiados pela Tabela Price, com prazo a combinar Ver no local a qualquer hora. Vendas exclusivas com M. Guerra, Av. Rio Branco, 134, 4.º, s| 407. Tel. 42-6573 e 22-4368 e Organização Administradora e Imobiliária Ltda., Av. Rio Branco, 181, s| 1.303. Edf. Cineac. Tel. 42-1922 Aos domingos, feriados e na parte da noite, pelos Tels. 46-2782 e 45-0447. (48711) 400

BOTAFOGO — Av. Rui Barbosa — Apartamentos para entrega imediata vendem-se luxuosos e espaçosos em edificio novo de um por andar compostos de hall, grande vestibulo, grande living-room, ótima sala de jantar, grande jardim de inverno, galeria, toilete, 4 grandes dormitórios com armarios, 2 banheiros nobres, grande copa e cozinha, 2 quartos e W.C. empregada, grande área serviço e garage — Preço Cr$ ...... 2.200.000,00 e Cr$ 2.600.000,00 com 40 por cento financiados em 15 anos. Detalhes, plantas e visitas exclusivamente com a ENIR LTDA. — na rua do Ouvidor 86 — 5.º andar. (16958) 400

ATENÇÃO! — Rara e única oportunidade! — Vendo os últimos apartamentos todos de frente de luxo, c. vista para toda Baía de Guanabara, a Rua Voluntários da Pátria quasi esquina Praia de Botafogo com: vestíbulo ampla sala (22m2); jardim inverno envidraçado; 3 amplos quartos com varanda, banheiro, copa cozinha, area e dep. empregada. Preço fixo sem reajustamento 600.000,00. Sinal 30.000,00; na promessa 60.000,00; prestações mensais de 5.000,00. — O saldo financiado em 5 anos. Tratar diretamente tel. 26-0281. Anita Gelbert. Atende-se diàriamente das 9 às 20 horas. Otimo negócio. (22879) 400

APARTAMENTOS — Vendo à rua Humaitá, esquina de Cesário Alvim, todos de frente em incorporação, c| 2 quartos, sala, varanda, banheiro social, hall de entrada, área e dependências de empreg. Preço 550 mil Cr$ a escolher o andar e o apartamento, com 10 por cento de sinal. Plantas e demais informações com Paulo C. dos Santos à rua México, 148, gr. 1006. Tel. 42-2577. Fora do expediente pelo tel. 34-1651. (08059) 400

CASA PARA PRONTA ENTREGA — Residência constando de: 2 salas, 4 quartos, armários embutidos, banheiro completo, cozinha, quarto e dep. de empregada e pequeno quintal. Situada em ótima Vila com poucas casas e à rua São Clemente. Preço: Cr$ 1.280.000,00 com 60% financiado sendo parte em 10 anos com juros de 10% a.a. CIVIA — Trav. Ouvidor, 17 — (Sec. de Vendas, 2.º and.) Tel.: 52-8166, de 8,30 às 18,00 horas. (45277) 400

BOTAFOGO — Casa vazia ótima só para construção. Vende-se Rua Voluntarios da Patria, 128, terreno 11,35 x70. Preço 2.800.000,00. Aceita-se ofertas, tratar tel. 45-6330. Não aceito intermediários. (05005) 400

ANTES DE VENDER OU COMPRAR apto., casa ou terreno visite o Escritório do Eng. Tito Livio. Otimas oportunidades, Av. Rio Branco, 134, tels. 42-1769 e 57-9074. (03727) 400

BOTAFOGO — Em início de incorporação, vendemos pequenos mas espaçosos apartamentos de sala e quarto separados, jardim de inverno, banheiro completo e cozinha. Magnificamente situado, na esquina da Rua Marquês de Olinda com a Rua Mundo Novo, em frente aos amplos jardins da Casa de Saúde do Dr. Eiras — Preço fixo, sem reajustamento, a partir de Cr$ 245.000,00 sinal de Cr$ 12.250,00 — Cr$ 36.750,00 facilitados e os restante 80 por cento financiados em 80 prestações a partir de Cr$ .. 2.450,00 sem juros. Construção e incorporação de EDIBRA S. A. — Vendas exclusivas — IMOBILIARIA "LIF" LTDA. Av. N. S. de Copacabana 661 2.º andar, de frente, salas 201 E e D — Telefones 37-4635 e .... 57-4515 — Atende-se diariamente, inclusive aos domingos até às 20 horas. No centro à Rua 7 de Setembro 66, 12.º andar, sala 1206 — Telefone 22-9392 — No local atende-se diariamente até às 18 horas. (54225) 400

Catete

CATETE — Vende-se o apartamento 501 de frente, à Rua Artur Bernardes 37, de recente construção, composto de saleta, sala, 3 quartos, e demais dependências. Possue armários embutidos, ampla area ladrilhana ICISA à Av. Venezuela, 27, sala da e banheiro em cor. Informações 812. Tel. 43-6463. (53712) 500

CATETE — Vende-se em primeira locação, acabamento primoroso, edifício construido sôbre pilotis os aps. 302, 304, 401 e 404, à Rua Arthur Bernardes, 21, com 3 quartos, sala, cozinha, banheiro completo em côr, dependências de empregados, garage, peças espaçosas. Chaves com porteiro e tratar Av. Erasmo Braga, 299 — 5º — Sala 503 — Tel.: 42-4686 — 52-5008. (3626) 500

CATETE — Vendem-se em primeira locação, acabamento primoroso, edifício construido sôbre pilotis, os apts. 102, 701, 704 à Rua Athur Bernardes, 21, com sala, 3 quartos, cozinha, banheiro completo em côr, área dependências de empregados, garagem, peças espaçosas. Chaves com porteiro. Tratar Av. Erasmo Braga, 299 — 5º — Sala 503. Tel ... ou 52-5008. (3628) 500

CATETE — Vende-se em rua transversal, apartamentos em construção, de vestibulo, sala, grande quarto, banheiro cozinha, quarto e banheiro de empregada. Preço: Cr$ 380.000,00. C| parte facilitada e parte financiada. Informações e venda com Brandon Schiller S/A. Rua Rodrigo Silva, 18 — 4º andar. Tel. 42-0329. (24942) 500

Copacabana

COPACABANA — Vendemos no Ed. Barão de Campinas, em fase de acabamento, apartamentos de frente com sala, quarto, cozinha e banheiro, à Rua Ministro Viveiros de Castro, esquina de Belfort Roxo. Pode ser visitado das 8,00 às 22 horas (mesmo aos domingos e feriados). Grande facilidade e financiamento. Tratar no local ou na INCORPORADORA IMOBILIARIA MAZZA LTDA. Rua da Assembléia, 67 3.º and. Tels. 22-7266 e 42-8070. (51011) 700

COPACABANA — Super luxo, vendo mag. 1 p| andar, 350m2, 4 qtos, 2 salões, 3 banheiros sociais, jar. inv., copa imensa, coz., 2 qtos. de guardados, 2 qtos. emp. Preço 3.300 mil. Inf. 42-1611 — Murilo Sousa. (09078) 700

COPACABANA — A 50m. da praia, edf. 2 p| andar, c| varanda, sala, qto., banh., coz., qto e banh. de emp. Frente, c| 150 mil, ent. facilitado e finan. Inf. 42-1611 — Murilo Sousa. (09079) 700

COPACABANA — Vende-se por 1.700 contos ótimo apto. (1 por andar) na Rua Souza Lima, pronto em 4 meses, com jardim de inverno, grande salão, 4 quartos, 2 banheiros, copa-cozinha, 2 quartos de emp. e garage. IVO ALENCAR — 52-3880 e 27-4374. (07054) 700

COPACABANA — Rua Barata Ribeiro 427. — Vende-se apartamento em final de construção, com 2 salas, conjugadas; 3 quartos grandes, 2 banheiros, copa, cozinha e dependências de empregada. Area de 110 m2. Preço Cr$ 750.000,00, parte à vista, parte facilitada até o habite-se. Tratar — ARDEC LTDA. Edifício Odeon, 6.º andar, sala 624, telefones 22-5658 e 22-3420. (47250) 700

COPACABANA — Terreno. Vendo à Rua 5 de Julho 12 x 40, com prédio antigo, confortável, entrego vazio. Preço Cr$ 4.500.000,00. Pagamento: 50% à vista e o restante a combinar — Informações com Mario Rei. Av. Rio Branco 137, 1.º sala 208 Tels. 22-5536 e 47-3221. (25778) 700

COPACABANA — POSTO 6 — Rua Souza Lima, 51 — Apartamento acabado de construir. Um por andar, 3 quartos, 2 grandes salas, dois banheiros em côr, copa, cozinha, quarto e instalação para empregada, garagem, tanque em ampla area. Vende-se. Tratar com o proprietario Sr. Quintino, na rua Francisco Sá n. 61. Não se atende intermediário. (27205) 700

COPACABANA — Vendo apto. de frente, em final de construção, c/saleta, sala, 2 quartos, cozinha, banheiro com box, área de serviço c/tanque e banheiro de empregada. Preço Cr$ 492.000,00 com financiamento e facilidades — Tratar com Juvencio Barreto Jr. — Rodrigo Silva, 18 — 10º andar, grupo 1005. Tel. 22-7226. (24078) 700

LIDO — Rua Felipe de Oliveira 36, apto. 402 de frente (correspondente ao 6.º pavimento), rua sossegada, sol de manhã, agua em abundancia, luz direta em todas as peças de frente e fundo indevassavel. Unico ponto no Lido reunindo êstes requisitos, 2 salas, 3 quartos e amplas dependencias, plafoniers de gessos, divisões instaladas em 5 armarios embutidos, agua quente na cozinha, no banheiro de empregada e na varanda de serviço para maquina de lavar. Construção FREIRE e SODRE', elevadores Otis, habite-se já concedido. — Preço Cr$ 1.000.000,00, financiamento do incorporador — Cr$ 300 mil — Tratar com o proprietario. Tel. 37-2707 depois de visitá-lo. Chaves com o cabineiro. (24897) 700

OPORTUNIDADE EXCEPCIONAL — Vendo apto. vazio, no Lido, 3 qtos., sala, banheiro, cozinha, dep. completas de empregada, entrada de serviço. Peças grandes e claras. Preço: Cr$ 600.000, sendo Cr$ 250.000 à vista, Cr$ 100.000 em 1 ano, e o restante em prestações de Cr$ 4.700. Ver e tratar à Rua Viveiros de Castro, 119, apto. 304. Prédio de 4 aptos. por andar e rigorosamente familiar. Não atende intermediários. (08091) 700

COPACABANA — Vendo aptºs. de luxo, para pronta entrega, à R. Toneleros, 146, em edifício acabado de construir sôbre pilotis ajardinado, constando de vestíbulo, 2 salões, jard. de inverno, 4 dormitórios com armários, 2 banheiros sociais com louça e azulejos de côr, cozinha, amplas dependências de empregadas e garage. Preço a partir de Cr$ 1.300.000,00 com 50% facilitados até 2 anos e o saldo em 5 anos pela Tab. Price. Corretores no local. Tratar com a Soc. Imobiliária Nova América à Av. Nilo Peçanha, 12, 8.º, gr. 801. Fone 42-5737. (51187) 700

COPACABANA — 2 p| andar, 2 qtos., sala, banh. c| box, coz., qto. e banh. emp., garage. A 30m. da praia, c| 250 mil entrada, parte facilitada e 225 mil em 5 anos. Inf. 42-1611 — M. Sousa. (09080) 700

COPACABANA — Lojas — Vende-se à Rua Júlio de Castilho, 35, loja B., por Cr$ 800.000,00 e à Raul Pompéia, 102, loja I e J, por Cr$ 500.000,00 cada uma. Ver no local das 7 às 17 horas, com Sr. Pires e tratar à Rua Gonçalves Dias, 64, 2.º andar, Tel.: 22-7479. (05050) 700

COPACABANA — Vende-se apartamentos pequenos de quarto e sala conjugado, banheiro e cozinha pequena, à Rua Júlio de Castilho, 35 e na Av. Copacabana, 1241.º Preço de frente Cr$ 280.000,00, com Cr$ 100.000,00 de entrada e o restante financiado em 15 anos: de fundos Cr$ 250.000,00, com Cr$ 100.000,00 entrada o restante em 15 anos. Ver nos locais das 7 às 17 horas e tratar à Rua Gonçalves Dias, 64, 2.º andar. Tel. 22-7479. (50051) 700

COPACABANA — Posto 4 — Vende-se um belo apartamento de esquina com duas salas, varanda envidraçada, três quartos com armários embutidos, podendo ser também três salas e dois quartos, pintura a óleo, sancas e florões, iluminação indireta, dois banheiros sociais, cozinha e qto. de empregada com armários embutidos, grande área ladrilhada e banh. de empregada. Ver e tratar à Rua Domingos Ferreira n. 41, apto. 306, esquina com Figueiredo Magalhães. Preço base Cr$ 1.300.000,00. Facilita-se parte do pagamento. (07050) 700

COPACABANA — Posto 6 — Vende-se para pronta entrega ótimo apartamento com 2 salas, 2 quartos, armários embutidos, boa cozinha e dependências de empregada. Acabamento de luxo, sancas de gêsso, poço artesiano para garantir o abastecimento de água. Preço: Cr$ 760.000,00 sendo 250.000 cruzeiros de entrada, parte facilitada e o restante financiado. Ver no local com o Sr. Serra e tratar na CONSTRUTORA VERAMAR, Rua 7 de Setembro 141, 3.º Grupo 2, tel. 23-5795. (5049) 700

VENDO A AVENIDA COPACABANA, apartamento de frente com duas salas, dois quartos, armario embutido, cozinha, dep. de empregada e boa area de serviço. Financiamento pela Caixa Economia, inf. telefone 57-1023. (21270) 700

TERRENO COPACABANA — 15x24,50 — 4 pavimentos, Bairro Peixoto, por Cr$ 1.650.000,00. Frente Praça Edmundo Bitencourt — Sem intermediários. — 47-6984 com o próprio. (8048) 700

DE ALTA CLASSE — Sòmente um apartamento em cada andar. 2 salões e varanda com frente para linda praça e vista para o mar através do eixo da rua Xavier da Silveira, 3 quartos, dando para a mata, 2 banheiros principais, garagem etc. Acabamento finissimo. Em construção acelerada por firma que oferece segurança de preço fixo sem reajustamento. Ver e tratar à Praça Eugenio Jardim 10. (25926) 700

AV. ATLANTICA — Apartamento luxuoso, pôsto 6, entrega imediata, com 2 salões, 4 quartos, 2 banheiros, dois quartos criados, copa cozinha, garagem. Ver e tratar à Praça Eugenio Elizabeth, apto. 902 e tratar diretamente Largo da Carioca 5, sala 104 ou 57-9733. (25925) 700

PARA PRONTA ENTREGA — No Pôsto 4, apartamento constando de: 1 sala, 1 quarto (independentes), banheiro completo e pequena cozinha. Preço: Cr$ ..... 295.000,00 com Cr$ 80.000,00 de sinal e o restante facilitado, tendo parte financiada em 10 anos. CIVIA — Trav. Ouvidor, 17 — (Sec. de Vendas, 2.º and.) Tel.: 52-8166, de 8,30 às 18,00 hs. (45279) 700

Cr$ 1.000.000,00 — Compra-se à vista — apartamento postos 5, 6 ou princípio de Ipanema, com 2 salas, 3 quartos, demais dependências, novo, de frente, rua sossegada. Área útil mínima 120 m2. Telefone 47-2400 ou 47-4769, Homero. (9007) 700

COPACABANA — Vendo apartamento no Posto 4, com 4 quartos, 2 salas, 2 banheiros, 2 quartos de empregada etc. e garage; quase esquina de Av. Atlantica. Acabamento de luxo. Cr$ 2.500.000,00 — A combinar — Visitas, marcar hora pelo Telefone 52-6213.

COPACABANA — Rua Domingos Ferreira, 130 — 2 quartos, varanda, sala, jardim de inverno, dependencias completas, de empregada — apartamento 1.004 para entrega em 8 meses — Vendo: 550 mil cruzeiros com 200 mil cruzeiros financiados em 5 anos após o habite-se e o resto facilitado. Construção da Construtora Predial de Paoli — Tratar à Avenida Rio Branco, 151, grupo 1612 — Telefones: 52-6213 e 32-3365.

COPACABANA — Rua Domingos Ferreira, 236, apartamento 404 — Vendo apto. de frente com sala, varanda envidraçada, banheiro e cozinha com fogão de 3 bocas e lugar para geladeira. Para visitar, marcar hora 100 mil cruzeiros de sinal, 50 mil cruzeiros na escritura e o resto em prestações de Cr$ 2.050,00 — Tratar à Av. Rio Branco, 151, grupo ... 1612 Tel.: 52-6213 — N. B. — Trata-se do predio onde está a sorveteria BOB'S.

COPACABANA — Rua Xavier da Silveira, 65, esquina de Leopoldo Migues — Sala, e quarto separados, banheiro, cozinha, area com tanque e dependencias de empregada. — Ver no local os aptos. 504, 505 e 1.001 c| o encarregado da obra, que termina em 6 meses. Tratar com o construtor RODOLPHO DE PAOLI — Avenida Rio Branco, 151, grupo 1612 — Telefones: 52-6213 e 32-3635.

COPACABANA — Posto 3 — Vendo apartamento de frente com 4 quartos, sala, 2 banheiros etc. garage — Rua Republica do Peru, 239 — apto. 804 — Novo ainda não habitado — chaves com o porteiro. Preço Cr$... 1.450.000,00, 450 mil cruzeiros à vista, 800 mil cruzeiros financiados e o restante a combinar. Tratar diretamente à Av. Rio Branco, 151, grupo 1612 — Telefone 52-6213.

COPACABANA — Posto 4 — Com 2 quartos, jardim de inverno, sala, varanda, banheiro com box, cozinha e dependencias completas de empregada. Entrega imediata: Predio acabado de construir, sobre pilotis, com magnifico hall de entrada. Ver à Rua Edmundo Lins, 28 (Esta rua é a primeira paralela à Barata Ribeiro, para quem sobe Figueiredo Magalhães), os apartamentos 302 e 303, com o porteiro Sr. BRITO — Preço: 680 mil cruzeiros cada com 400 mil cruzeiros o 302 e 366 mil cruzeiros o 303, financiados em 10 anos pela Caixa Economica. O restante a combinar com o RODOLPHO DE PAOLI à Av. Rio Branco, 151, grupo 1612 — Telefone 52-6213.

COPACABANA — Av. Nossa Senhora de Copacabana, 1.181, apartamento, 1.204 de frente com 3 quartos, armarios embutidos, saleta, sala, jardim de inverno, banheiro completo, cozinha e dependencias de empregada, garage. Entrega imediata — Ver com o porteiro e tratar com o proprietario. Dr. RAUL DE PAOLI — Av. Rio Branco 151, grupo 1612 — Tels.: 52-6213 ou 32-3635.

COPACABANA — Posto 6 — Sala e quarto separado, banheiro e cozinha com fogão de 3 bocas e forno. Entrega em poucos dias. — Ver a rua Raul Pompeia, 180, apto. 306. Preço: 330 mil cruzeiros com 10 mil cruzeiros à vista 50 mil cruzeiros na entrega e o resto em prestações de 4 mil cruzeiros — Tratar à Av. Rio Branco 151, grupo 1612, com o proprietario — Telefone 52-6213.

COPACABANA — Posto 2 — Jardim de inverno, sala e quarto separados banheiro toillete, cozinha, area de serviço com tanque, e dependencias de empregada. Rua Barata Ribeiro, 160 — Inicio de Construção Preço: 450 mil cruzeiros a 480 mil cruzeiros. Sinal de 12 mil cruzeiros muita facilidade de pagamento e 180 mil cruzeiros financiados em 5 anos — Construção da Construtora PREDIAL DE PAOLI LTDA., — Vendas diretamente com RODOLPHO DE PAOLI LTDA., Av. Rio Branco, 151, grupo 1612. Tels.: 52-6213 e 32-3635. (53916) 700

COPACABANA — Pôsto 2 — Vende-se em sinal de construção ótimo apt. de frente com sala, 2 quartos, cozinha, banheiro com box e dep. completas para empregada. Garage. Preço Cr$ 630.000,00. Tel. 27-7000. (27507) 700

COPACABANA — Terreno, medindo 14 x 27 ms. na rua Pompeu Loureiro, entrega imediata. Preço 4 milhões e 200 mil Cr$. Tel. 57-8645. Metade em aptos. (02980) 700

APARTAMENTOS — Vendo na rua 5 de Julho, rua muito socegada, sôbre pilotis, 2 apenas por andar, com 3 qts., banh. soc. e dep. empr. Preços a partir de Cr$ 650.000,00, c| 150 mil cruzeiros de sinal. Informações exclusivamente com Paulo C. dos Santos, Rua México, 148, gr. 1006. Tel... 42-2577. Fora do expediente pelo Telef. 34-1651.

APARTAMENTOS — Vendo à Rua Santa Clara, em edifício sôbre pilotis, com um único apartamento por andar, de 2 salas conjugadas. 3 bons quartos, banheiro social em côr, cozinha, varanda, área de serviço e dep. de empregada. Preço Cr$ 1.250 mil, com parte financiada em 15 anos. Detalhes com o corretor Paulo C. dos Santos à Rua México, 148, gr. 1006, Tel. 42-2577. Aos sábados e domingos pelo tel. 34-1651. (08060) 700

COPACABANA — Vendo próximo da praia, boa residência de 2 pavimentos, em rua particular, na Rua Santa Clara, entre Avenida Copacabana e B. Ribeiro, com 3 quartos, sala, dependências e quintal. Tetos de lage com sancas. Entrega logo, Cr$ 450 mil de sinal e 450 em 5 anos. Tels. .... 23-0475 e 23-2372. (25931) 700

VENDE-SE APARTAMENTO Rua Sá Ferreira, 3 quartos, boa sala, etc. por 620 mil, com 90 mil financiados 10 anos fone 37-4418 do proprietario, ao meio-dia. (09004) 700

CASA — COMPRA-SE c. financiamento em Copacabana e Botafogo. Não serve casa de avenida. Telefonar para 26-4808 das 12 às 13 horas. (09045) 700

APARTAMENTOS DE LUX em construção sob pilotis vendo no mais fino ponto de Copacabana, a Rua Leopoldo Miguez.: Vestíbulo, ampla sala, jardim inverno envidraçado, ótimo quarto, banheiro, cozinha, com fogão de 3 bôcas lugar para geladeira, area serviço com tanque, quarto e banheiro de empregada. Preço 220.000,00. Sinal 20.000,00 — Prestações de 4.000,00. O saldo em pequenas parcelas. — Tratar tel. 26-0281 Anital Geibert. Ver plantas diàriamente das 9 às 20 horas a Rua Voluntários da Pátria, 221 apto. 503. Botafogo. (22877) 700

COPACABANA — Vende-se apartamento novo, de frente, sala e quarto conjugados, banh. e kit., à Av. Copacabana esq. de Prado Junior (Ed. Presidente) apto. 402. Preço Cr$ 340.000,00 sendo Cr$ 130.000,00 à vista e o restante financiado. Combinar visitas e tratar com WALDEMAR DONATO, à Rua Rodrigo Silva, 18, 5.º, s. 501, Tel. 52-2458. (05012) 700

COPACABANA — Vende-se apartamento à Rua Domingos Ferreira, 225, com 2 salas 3 quartos e demais dependências. Preço à vista Cr$ 950 mil. Entrega imediata. Tel. 47-0870. (05016) 700

A AV. COPACABANA — Vendo apto. vazio, lateral, com 2 quartos, 1 sala, banheiro e cozinha. Preço: 450 mil cruzeiros com financ. Inf. 57-5771 e 57-7786, c| CARVALHO ROCHA. (09076) 700

COPACABANA — Vendo urgente belíssimo e luxuoso apto. 105, rua Santa Clara 313, grande sala, espaçoso jardim de inverno, portas de ferro c/vidros estrangeiros, portas de modernfold duplas em cores, copa-cozinha, armarios e pia em aço inoxidável, 2 quartos, vestuário com armario embutido para rouparia, dependencias de empregada, todas as janelas com frades de ferro, incluindo um terreno de 10x100 lateral e encravado nos fundos do predio 307, podendo construir dependencias, aviários, viveiros, aquarios, jardins, etc. Preço Cr$ 950.000,00 sendo 500 à vista e 450 financiados. Tratar com o proprietario DR. ANTONIO FERNANDES — Rua Alvaro Alvim 37, sala 624 Tel. 32-7059. (27480) 700

COPACABANA — Aptos. prontos e de frente. Vendo com quarto e sala separados, saleta, varanda, banheiro e cozinha. Cr$ 380.000,00 sendo 170 mil em 5 anos. Ver os aptos. 1203 e 303, à R. Felipe de Oliveira 19, e tratar com o proprietario à R. México 21, 19º andar, sala 1901-A. Tel. 32-9123 — De 12 às 13,30 e de 16 às 17,30 horas (a partir de quinta-feira). (27469) 700

COPACABANA — Pôsto 6 — Arpoador. — Vende-se para entrega imediata, linda casa de 2 pavimentos em centro de terreno, compondo-se de varanda, 2 salas, 4 dormitórios, demais dependências e garage. Preço Cr$ 2.800.000,00. Facilita-se parte do pagamento. Informações detalhadas e visitas com ENIR LTDA. — Rua do Ouvidor 86, 5º andar. (1564) 700

COPACABANA — Vendo à rua Joaquim Nabuco 236, ótimo apart. de entrada, amplo quarto, banh. completo e cozinha americana. Dá um aluguel de 2.800,00. Posso entregá-lo vazio. Preço único: 220.000,00 sendo 180.000,00 à vista e 40.000,00 financiado. Inf. e visitas com o proprietário, sr. JOHN pelos fones 42-8305 ou 37-4537 à noite. (27550) 700

COPACABANA — Pôsto 2 — Vende-se para entrega imediata, lindo e amplo apartamento de frente, com bela vista para o mar, compondo-se de grande sala, 2 grandes dormitórios, ampla cozinha, banheiro com box, quarto e W. C. para emp. e boa área de seviço. Preço Cr$. 750.000,00 com parte financiada a longo pprazo Também posso receber em parte de pagamento apto. de sala e quarto. Ver à Rua Gustavo Sampaio, 876 apt. 507 com o porteiro e tratar com a Enir Ltda. Rua do Ouvidor, 86, 5.º andar. (12940) 700

COPACABANA — Pôsto 3 — Apartamento duplex em final de construção, junto à Av. Atlantica, com Cr$ 200.000,00 de sinal e grande facilidade da parte a vista e com um financiamento do Lar Brasileiro de Cr$.. 1.120.000,00 em 15 anos. Vende-se magnifico e espaçoso de frente, andar elevado, composto de saleta, com bar, 2 grandes salas, tollete, 3 grandes dormitórios com armários, 2 banheiros sociais, copa-cozinha, dependencias empregada, área serviço e garage. Preço Cr$ 1.850.000,00. Detalhes, plantas e visitas exclusivamente com a ENIR LTDA. Rua Ouvidor 86, 5º andar. (18951) 700

COPACABANA — Vende-se ótimo apartamento situado na rua Barata Ribeiro, lado da sombra, ocupando tôda frente do edifício, com grande living; jardim de inverno; sala de jantar; dois quartos, sendo um em arco; banheiro de côr c/ louça inglêsa; dois quartos para criados; copa/cozinha; diversos armários embutidos, fino acabamento e grande parte atapetado. Entrega imediata. Preço Cr$ 1.300.000,00, c/ 50% financiados. Tratar com SYLVIO C. MOREIRA pelo telefone 37-9138. (29318) 700

COPACABANA — Vendo no inicio da rua Constante Ramos e com vista para o mar, apto. de frente em andar alto, com hall, 2 salas, jardim de inverno de 6 x 1,80, 2 quartos, banheiro, cozinha com armarios grande area de serviço revestida de azulejos, quarto e banheiro de empregada. Todo o apto. está atapetado. — Preço 850 mil cruzeiros com parte facilitada. Tratar com JUVENCIO BARRETO JR. à Rua Rodrigo Silva 18, 10.º andar, g| 1005 — Fone: 22-7226. (00327) 700

COPACABANA — Vendo casa lugar socegado, pôsto 4, de 2 pav., 3 qts., 2 salas, copa, cozinha, armarios, 2 qs. de empregada, reservatório de 10.000 litros de agua, garage, recebo parte à vista, restante facilitado e financiado, ver à Rua Frederico Pamplona, 12, fone 57-8593. (0282) 700

COPACABANA — Vende-se em final de construção, o apartamento 404 da Rua Sá Ferreira, 152 composto de ampla sala, 3 quartos e demais dependencia, inclusive garage. Preço Cr$ 850.000,00. Informações na I. C. I. S. A. Av. Venezuela, 27 sala 812, telefone 43-6463. (53701) 700

COPACABANA — Vende-se um belo apartamento novo, de frente, à rua Bolivar 87, apto. 301, com dois salões, 3 quartos com armários embutidos, banheiro, copa-cozinha e dependências de empregada. Tratar c| o proprietário pelos telefones 32-4448 ou 52-3535. (363) 700

COPACABANA — Avenida Atlântica nº 2736 — Vendem-se os aptos. 103 e 203 construção, em pilotis, com duas salas, 3 quartos, banheiro completo, cozinha, grande área, dependências de empregados. Facilita-se o pagamento. Chaves com porteiro e tratar Av. Erasmo Braga, 299 — 5º — Sala 503. Tel.: 42-4686 ou 52-5008. (3625) 700

COPACABANA — Av Atlantica — Vende-se o apto. 801 do Edifício Cairo à Av. Atlantica n. 2788 (um por andar) pôsto 4 com 5 salas, 4 quartos, 2 banheiros de marmore, 2 quartos de empregada, banheiro completo para empregadas, copa, cozinha, grande serviço e garagem. — Cr$...... 2.900.000,00; ver diariamente das 9 às 16 e tratar pelo tel. 37-4026. (12425) 700

COPACABANA — Vende-se o apto. 403 da Rua Barata Ribeiro, 531 — com 2 quartos, sala, cozinha, banheiro completo, tôdas peças grandes, dependências de empregados. — Chaves com porteiro. — Tratar Av. Erasmo Braga, 299 — 5º — Sala 503 — Telefone 42-4686 ou 52-5008. (3618) 700

VENDO OTIMOS TERRENOS p| incorporação na zona Sul, casas e apartamentos, Armando Mathias, — Tel.: 42-8514 — Av. Churchill 94 — 5.º andar. g. 501. (28324) 700

COPACABANA — POSTO 6. Vende-se espacoso apartamento com algumas decorações, pintado a óleo, sancas e florões, ba. atapetado, cozinha equipada a Americana, constando de 3 q., 1 s., 1 salão de 28 mq., hall, dependencias para empregada, 2 banheiros em cor, varanda envidraçada. Financio grande parte. Entrega imediata. Não atende intermediarios. Tratar pelo tel. 47-1273. (02341) 700

COPACABANA — Casa — Pronta entrega. Rua Constantes Ramos. No local mais sessegado: Vendemos casa em terreno de 14,50 de frente, constando de 1.º pavimento: "hall", 2 salas, copa-cozinha e banheiro de empregada e garage. 2.º pavimento. — "hall", 3 quartos, 2 varandas e banheiro. Preço Cr$ 2.200.000,00. Informações com Brandon Schiller S.A. — Rua Rodrigo Silva, 18, 4.º andar. Telefone: 42-0329. (24940) 700

COPACABANA — Vende-se para entrega em janeiro próximo, à Praça Engênio Jardim, ótimo apto. com tôdas as peças de frente em prédio de 2 por andar, composto de sala, 3 quartos, 2 banheiros sociais, cozinha e demais dependências. Preço. .... Cr$ 1.050.000,00, com parte facilitada e parte financiada. Informações com Brandon Schiller S|A.. Rua Rodrigo Silva, 18, 4.º andar. Tel. 42-0329. (24937) 700

ITAIPAVA — Verão. Aluga-se casa mobil., sala, 3 q., banheiro completo, gás, eletricidade, louças, geladeira, q. empreg. Tratar tel. 123, Itaipava. (08096) 35

AV. ATLANTICA — Vendemos o último apartamento restante com 2 salas de frente para Av. Atlântica, 3 dormitórios para Rua Gustavo Sampaio, sala de almoço, dois banheiros sociais e demais dependências em construção muito adiantada. Elevador Otis de luxo. Construção por administração. Propriedade, construção e vendas Irmãos Duék Ltda. Rua 7 de Setembro, 66, 7.º andar. Tels.: 42-9543 e 32-8641. (45057) 700

COPACABANA — Vendemos para entrega imediata, excelente apartamento de saleta, 2 amplas salas, jardim de inverno, 2 ótimos quartos com varandas, banheiro completo em côr, copa-cozinha, dependências de empregada e grande área de serviço com tanque e instalações para máquina de lavar roupa. Preço: ...... Cr$ 950.000,00 com Cr$ 350.000,00 de entrada e o restante financiado. Tratar na IMOB. LIF. LTDA., Av. N. S. Copacabana, 661, 2.º andar, grupo 201. Tels.: 37-4635 e 57-4515. No centro: Rua 7 de Setembro, 66, 12.º andar, sala 1206. Tel.: 22-9392. O escritório de Copacabana atende diàriamente, inclusive aos domingos, até às 20 hs.

COPACABANA — Vendemos em ótima oportunidade apartamento de frente, entrega imediata, à Rua Domingos Ferreira, composto de sala e quarto, banheiro e cozinha americana com box para geladeira. Tacos parquet-paulista. Preço de Cr$ 340 mil com apenas 100 mil de entrada e o restante em 10 anos. Informações com a Imobiliária Lif Ltda., à Av. N. S. Copacabana, 661, 2.º andar, grupo 201, tels.: 57-4515 e 37-4635 e no centro, à Rua 7 de Setembro, 66, 12.º andar. Tels.: 22-9392. O escritório de Copacabana atende diàriamente inclusive aos domingos até às 20 horas.

COPACABANA — Rara oportunidade — Vendemos ótimos aptos., em final de construção, em rua transversal à praia, com 1 quarto, 1 sala — peças amplas e separadas por arco — banheiro e cozinha, todos de frente, com vista para o mar. Preço de rarissima ocasião Cr$ 200.000,00, pagamento a combinar. — Tratar diretamente com os proprietários — Imobiliária Lif Ltda. — Avenida N. S. de Copacabana, 661 — 2.º andar, de frente, grupo 201 — Tels. 37-4635 — 57-4515. Atende-se diàriamente inclusive nos domingos, até 20 horas. — No Centro: Rua 7 de Setembro, 66, 12.º andar, sala 1206 — Telefone 22-9392. (05046) 700

ED. LONDRES — R. Siqueira Campos, 138, com duas frentes, acabado de construir para pronta entrega. Vendem-se ótimos apartamentos, lado de sombra. Tipo "A" (80 m2): Grande sala, 2 amplos quartos (tôdas estas peças de frente), armários embutidos, banh. compl., cozinha, varanda de serviço com tanque, quarto e banh. de empregada. Tipo "B" (45 m2): saleta, ampla sala, quarto separado, banh. compl., coz. com fogão de 4 bôcas, armário embutido, varanda de serviço com tanque e banh. de empregada. Preços a partir de 420 mil cruzeiros cêrca de 45 por cento financiado em 10 anos, o restante a combinar. Tratar sem intermediários no local das 9 às 18 horas. (24848) 700

LIDO — Vendem-se amplos e luxuosos aptos. de jardim de inverno. 2 salas, 3 quartos, 2 banheiros e dependencias com garage e magnifico playground. Entrega imedita — Preço desde 1 milhão e cem. Tratar com o proprietario Dr. MARCOS — Tels. 23-4362 — 43-9990. (53682) 700

EDIFICIO YANKEE — Av. Copacabana 750. Em frente ao Cine Metro — Vende-se apartamentos de quarto e sala separados e quarto e quarto e sala conjugados para fins comerciais e residenciais. Preços a partir de Cr$ 220.000,00, com 10% de sinal. Obra iniciada. Tratar diretamente com o incorporador J. M. SORAGGI. Av. Nilo Peçanha, 155 — s| 427 — 4.º andar — Tels. 42-2027/52-3254. (48088) 700

Flamengo

FLAMENGO — Rua Paissandu — Vende-se magnificos apartamentos de sala e 2 quartos completos e sala e 3 quartos com dependências no Edifício Rio Carioca à Rua Paissandu esquina Pinheiro Machado. Acabamento esmerado. Pintura a óleo, moldura e sancas, azulejos até o teto cozinha e banheiro, área de serviço azulejada. Preços de Cr$ 660.000,00 a Cr$ 845.000,00 com parte facilitada e parte financiada. Ver no local inclusive aos domingos. Tratar com os proprietários e Construtores CONCIL — Rua Alvaro Alvim 48, sala 1101-1102. Telefone 22-5140 Ramal 91. (22604) 900

FLAMENGO — Vendemos à Rua Senador Vergueiro, 207, no Ed. Barão de Jundiaí, para entrega em poucos meses, magníficos aptos. de frente, com sala, saleta, 2 quartos, dependências de empregada. Grande facilidade e financiamento. Vendedores no local das 8,00 às 22 horas (mesmo aos domingos e feriados). Tratar no local ou na INCORPORADORA IMOBILIARIA MAZZA LTDA. Rua da Assembléia, 67 — 3.º and. Tels. 22-7266 e 42-8070. (51010) 900

FLAMENGO — Apartamento, entrega imediata — —Vende-se, andar elevado, edifício novo, com vista para o mar, com vestibulo com grande armário, grande sala, varanda, quarto com armário, banheiro completo e pequena cozinha e garagem. Preço Cr$ 500.000,00, com financiamento em 15 anos de Cr$ 163.000,00. (Estuda-se facilidade da parte à vista). — Ver diariamente com o porteiro o apartamento 1209 da rua Senador Vergueiro n.º 106, e tratar exclusivamente à rua Ouvidor n.º 86, 5.º andar. (1572) 900

PAISSANDU, 73, esquina de Senador Vergueiro, apartamento 31, com frente de 23 metros em redor desta esquina (a primeira da praia) composto de 5 grandes peças (2 salas, 3 quartos) e amplas dependências. Entrega-se vazio. Pode ser visto das 14 às 17 horas, sendo atendido pela própria inquilina Dona PALMIRA. Preço: Cr$ 1.050.000,00. Entrada Cr$ 500.000,00 facilitando o restante. — Tratar, depois de visitá-lo, com o proprietário. — Telefonar: 37-2707. (24899) 900

FLAMENGO — Vendemos à rua Marquês de Abrantes 12, apartamentos de frente de quarto e sala separados, banheiro, cozinha, quarto empregada, banheiro empregada e área com tanque por Cr$ 204.720,00 pagável durante a construção por administração. Propriedade, construção incorporação e vendas Irmãos Duék Ltda. Rua 7 de Setembro 66, 7.º andar. Tels.: 42-9543 e 32-8641. (05056) 900

FLAMENGO — Vende-se um ótimo terreno, vazio, próprio p. construção de apartamento zona de 12 pavimentos, possibilidade de 15. — Terreno com 970 m2, com 25,20 de frente. Rua Senador Vergueiro. Preço 8.000.000,00. Maiores detalhes S. Boselli, Praça Pio X, 78, 8.º andar, das 8 às 11 e das 13,30 às 17 horas, sala 807. (09024) 900

APARTAMENTO COM 80% FINANCIADO EM 15 ANOS — Situado à rua B. Macedo, em Ed. de 3 pavimentos de fundos, constando de: 1 sala, 1 quarto (independentes e com armários embutidos), banheiro completo, pequena cozinha. Ocupado com contrato vencido. Preço: Cr$ ...... 390.000,00 com 20% à vista e o restante em prestações de Cr$ .. 3.744,00. CIVIA — Trav. Ouvidor, 17 — (Sec. de Vendas, 2.º and.) Tel.: 52-8166, de 8,30 às 18,00 horas.

APARTAMENTOS DE FRENTE, EM FINAL DE CONSTRUÇÃO — À rua Senador Vergueiro esquina da rua Paissandu, constando de: quarto, varanda, banheiro e kitchinette; e de sala e quarto conjugados, varanda, banheiro e kitchinette. Preços de Cr$ ...... 230.000,00 a Cr$ 340.000,00. Sinal de 15%, parte facilitada e parte financiada em 5 anos. — CIVIA — Trav. Ouvidor, 17 — (Sec. de Vendas, 2.º and.) Tel.: 52-8166, de 8,30 às 18,00 horas.

APARTAMENTO COM 70% FINANCIADO E PARA PRONTA ENTREGA — Ótimo apartamento de frente para a Praça José de Alencar, no Edifício Simon Bolivar, acabado de construir, constando de: Entrada, 1 sala, 3 quartos, 2 banheiros sociais, copa-cozinha, quarto e dep. de empregada, garagem. Preço: Cr$ ...... 1.150.000,00 com 70% financiado. CIVIA — Trav. Ouvidor, 17 — (Sec. de Vendas, 2.º and.) Tel.: 52-8166, de 8,30 às 18.00 horas. (45274) 900

PRAIA DO FLAMENGO — Apartamento entrega imediata. Vende-se magnífico, andar médio, dando para uma grande área descoberta, sendo muito claro e arejado, constando de 2 salas conjugadas, 2 grandes dormitórios com armários, demais dependências inclusive de empregada. — Preço Cr$ 850.000,00 com Cr$ ...... 250.000,00 de entrada, Cr$ 300.000,00 financiados em 15 anos e Cr$ ...... 300.000,00 financiados em 5 anos — Detalhes e visitas exclusivamente c| à ENIR LTDA., à rua do Ouvidor nº 86 — 5º andar. (16956) 900

FLAMENGO — Vendo a Praia do Flamengo, luxuoso e grande apart. de frente, andar alto, tendo 4 amplos qtos. 2 salões, grande varanda em toda frente, 2 banhs. sociais copa-cozinha, 2 qtos. e banh. de empr. e garage. Maravilhosa vista panoramica. Preço: Cr$ 2.500.000,00. Financio até 1.200.000,00 em 10 anos. Tab. Price. Infs. e visitas a combinar com John R. Amaral Schaefer — R. Senador Dantas 118, sala 916 — Fone 42-8305 e 37-4537.

FLAMENGO — Apartamento terminado de construir — Vende-se, magnífico e espaçoso, com tôdas as peças sociais de frente, andar elevado com bonita vista, pintado a óleo com sancas e florões, elevador atendendo um apartamento por andar, composto de hall, 2 boas salas, 2 ótimos dormitórios, 2 banheiros sociais, copa, cozinha, dependências empregada, área serviço e garage. Preço Cr$ .. 1.000.000,00, com facilidade da parte a vista e um financiamento em 18 anos de Cr$ 382.200,00. Detalhes plantas e visitas exclusivamente com a ENIR LTDA. à rua do Ouvidor nº 86 — 5.º andar. (16959) 900

APARTAMENTOS — Rua S. Salvador. Grande oportunidade! Vendo em início de construção, em edifício sôbre pilotis, construção moderna, de quarto e sala separados, varanda, cozinha e banheiro completo, área com tanque, dep. de empregada e garage. Preços a partir de 322 mil cruzeiros, com apenas Cr$ 12.000,00 de sinal. Plantas e demais detalhes com Paulo C. dos Santos, à Rua México, 148, gr. 1006. Tel. 42-2577. Fora do expediente pelo tel. 34-1651.

APARTAMENTOS — Vendo apartamentos de grande luxo, à Rua Ferreira Viana, de frente e de fundos, os de frente com sala de 27,70, sala de almôço de 12,45, 2 quartos de 17,50, outro de 15,75 mts2, área com tanque, banh. social, dep. de empregada e garage. Os de fundos com as mesmas peças, porém menores. Preços respectivamente de Cr$ .... 1.600.000,00 e Cr$ 900.000,00, c| 10% de sinal. Plantas e maiores detalhes com Paulo C. dos Santos, à Rua México, 148, gr. 1006. Tel. 42-2577. Fora do expediente pelo tel. 34-1651. (08061) 900

Gávea

TERRENO EM S. CONRADO 20x38, completamente plano, em rua calçada com agua encanada, podendo construir imediatamente, perto da praia e do Largo de S. Conrado, vende-se por preço de ocasião com financiamento de 40% em 8 anos. Tratar com Stefan, Rua do Ouvidor, 152, tel. 42-5305, nos dias úteis, e Av. Afranio de Melo Franco, 51, apto. 201, tel 47-4917, depois das 19 horas e domingo. (23988) 1001

LOTES RESIDENCIAIS — Logo depois do fim da Rua Marquês de São Vicente e no início da Estrada da Gavea, Bairro residencial onde não são permitidas construções de edifícios de apartamento. Vendemos dois lotes com 14,00 e 15,00 metros de frente. Preço 600 mil cruzeiros e 700 mil cruzeiros, facilitando-se 50 por cento do preço. Ver no local, onde há uma placa de propagada, defronte da residencia de n.º 60 — Tratar com o Sr. Guimarães na Companhia Parque da Varzea do Carmo, à Avenida Calógeras 15, 6.º andar — Telefone 32-9060. (47199) 1001

TERRENO PARA GRANDE RESIDÊNCIA — Situado à rua João Borges, magnífico terreno com cêrca de 3.500,00 m2., tendo uma frente de 70,00 m., com magníficas árvores e belíssima vista. Preço: Cr$ 3.500.000,00. CIVIA — Trav. Ouvidor, 17 — (Sec. de Vendas, 2.º and.) Tel.: 52-8166, de 8,30 às 18,00 horas. (45275) 1001

Grajaú

VENDE-SE — Ótimo apartamento de saleta, grande sala, 2 quartos, sendo um grande, copa, cozinha, área com tanque, dependências de empregada, ocupado pelos donos, entrega em 30 dias. Rua Teodoro da Silva, 654, apto. 403 (Grajaú) a 200 mts. da Praça Malvino Reis. A vista Cr$ 250.000,00, restante parte facilitada e parte financiada em 7 anos. (25915) 1200

GRAJAU — Vende-se predio de 2 pav. 3 quartos, 1 sala, 2 saletas, copa, cozinha, disp. banheiro completo, quintal, etc. Rua Barão de Bom Retiro, 2217, tel. 38-0223. (02945) 1200

OPORTUNIDADE! — Vendo magníficos apartamentos, todos de frente no mais fino ponto do Grajaú, Av. Engenheiro Richard, sobre pilotis com play-ground composto: vestibulo ampla sala, jardim inverno envidraçado, 3 amplos quartos — Todos de frente, armarios embutidos, copa e cozinha, banheiro dep. empregada. Preço 520.000,00. Sinal 40.000,00 na promessa 40.000,00 e prestações mensais. Tratar Tel. 26-0281 Anita Gelbert. Atendo diàriamente 9 às 20 horas. Raro negócio! (4885) 1200

Ipanema

IPANEMA — Rua Alberto de Campos — Terreno com 3 frentes, zona de 10 pavimentos, com 15 ou 20 de frente por 50 de fundos, vendo com facilidades no pagamento ou faço sociedade com pessoas que queiram construir. — MARIO REI — Avenida Rio Branco, 137 — 1.º andar — Sala 208 — Tels. 22-5536 e 47-3221. (12100) 1300

IPANEMA — Vendo o último apartamento pronto para habitar na Rua Alberto de Campos, 65, ed. de 4 pavimentos com elevador, constando de sala com 25,00m2, jardim de inverno, 3 ótimos quartos com 12,00 m2, banheiro em côr, garage e dependencias de empregada. Preço 780 mil Cr$ 50% financiados. Ver no local com o Sr. João e tratar com o proprietário sr. Mário Rei. Av. Rio Branco, 137, 1.º sala 208, tels. 22-5536 e 47-3221. (12704) 1300

IPANEMA — Vende-se à Rua Farme de Amoêdo, 47, residência de 2 pavts., em centro de terreno de 10 x 10 mts., c/ 3 quartos, salas, etc. Preço 1.800.000,00, podendo facilitar 50% em praso a combinar. Visitas a combinar pelo telefone: — 27-8553. (19892) 1300

CASA — IPANEMA — LAGOA — ATENÇÃO! — Rua Barão de Jaguaribe, 251, com linda vista para a lagoa, vendo em final de construção (pinturas), para entrega em 60 dias, ótima casa de 3 pavimentos, com 5 quartos, living, sala de almôço, 2 banheiros sociais completos, cozinha, dependências completas e garagem. Escadas de mármore. Pinturas a óleo. Varanda no 3º. pavimento descortinando vista para a lagoa. Terraço. Jardim na frente todo em cerâmica São Caetano, com lago e plantas. Caixa dágua subterrânea com 15.000 lts. Construção de Arquitetura Engenharia RUY DE PAOLI, LTDA. Fachada estilo moderno em mosaicos. No último pavimento: 2 quartos com 40 ms.2 cada, tendo armários embutidos, e na frente uma varanda; 1 banheiro social. — Ver no local, com o encarregado, sr. SEBASTIÃO, e tratar com RODOLPHO DE PAOLI, av. Rio Branco, 151, grupo 1612. Telefones 52-6213 e 32-3635. (53917) 1300

ATENÇÃO — Rara oportunidade! Vendo apartamento de alto luxo, todos claros e de frente, no melhor ponto de Ipanema, defronte da Praça General Osório, Edifício Solar, Visconde de Pirajá, composto de: vestibulo, saleta (210x170), ampla sala (510 por 310) sala de almôço (3x180), ótimo quarto, banheiro completo, cozinha com lugar para geladeira, area com tanque. Preço de 300.000 cruzeiros. Sinal somente Cr$ 20.000,00 e prestações de Cr$ 5.000,00. O saldo em pequenas parcelas. Tratar pelo telefone 26-0281. Anita Gelbert. Atendo diàriamente das 9 às 20 horas. Otimo negócio. Ipanema.

IPANEMA — Por Cr$ 420.000,00 c/ 50% financ. em 5 anos vendo à Rua Alberto de Campos 51 o apto. 401 de frente, tendo saleta, 2 grandes quartos, cozinha, banh. compl. e garage. Peças muito claras. Lugar socegado. Predio novo com muita água e com elevador. Ver e tratar no local, apto. 114, c. Sr. Kurt das 9 - 17,30 horas. (09001) 1300

CASA PARA RESIDÊNCIA — Vende-se. Ver à Rua Redentor, 268, de 12 às 18 horas. Cr$ 1.800,00, facilitando-se alguma parte. Tel. 22-8862 e 22-8938, de 2 às 4 horas. (05087) 1300

IPANEMA — Rua Redentor n. 299 — Perto do Jardim de Allah — Prédio de 4 pavimentos s| pilotis, c| elevador e somente 9 aptos. Vende-se ótimo apto. de frente, c| saleta e sala, c| sancas, jar. de inverno, 2 qtos. c| armários embutidos, banheiro completo c| box, c| azulejos de côr, cozinha c| armários, qto. p| malas, área de serviço revestida de azulejos c| tanque e dependências p| empregadas. Para entrega em 3 meses. Acabamento de luxo. Preço Cr$ 680.000,00 Tratar c| Melo de Araújo & Filhos Ltda., à Rua México n. 98, 9.º and. g. 908. Tel. 42-8885 e à Av. Prado Junior n. 257, loja (25922) 1300

IPANEMA — A 30 metros da praia — Entre Av. Vieira Souto e Rua Prudente de Morais — Lado da sombra — Prédio de 4 pavimentos s| pilotis, c| elevador e sòmente um apto por andar. Vende-se ótimo apto. de frente, composto de vestíbulo, 2 salas, jar. de inverno, 3 amplos qtos. c| armários embutidos, 2 banheiros sociais c| box, ótima copa-cozinha e armários, qto. p| malas, área de serviço revestida de azulejos c| 2 tanques e qto. e banheiro c| box p| empregadas. Acabamento de luxo. Preço: Cr$ 1.580.000,00. Em construção à Rua Joana Angélica n. 31. Para entrega em 10 meses. Tratar c| Melo de Araújo & Filhos, Ltda., à Rua México n. 98, 9.º andar, g. 908. Tel. 42-8885. (25923) 1300

IPANEMA — Rua Nascimento Silva nº 350 — Perto da Pç. N. S. da Paz. Prédio de 4 pavimentos, sôbre pilotis, com elevador e sòmente um apt por andar, vendem-se ótimos apts. compostos de: vestíbulo, 2 salas, grande qts. com armários embutidos, 2 banheiros, ampla copa cozinha com armários, ótima área de serviço com 2 tanques e qto. e banheiro com box p| empregadas. Preço Cr$ 1.550.000,00. Acabamento de luxo. Início de construção para entrega em 15 meses. Tratar com Melo de Araújo & Filhos. Ltda. à Rua México 98, 9º and., Gr. 908 — Telefone 42-8885. (25921) 1300

APARTAMENTOS — Vendo ótimos luxuosos apartamentos, para entreg. em dezembro, na rua Visc. de Pirajá, bem próximo a Pça. Gen. Osório, c| 3 quartos, com armários embutidos, sala, saleta, hall de entrada, coz. banheiro, área, dep. de empregada e garagem. Preços a partir de 900 mil cruzeiros, com apenas 10 por cento de sinal. Detalhes diretamente c| Paulo C. dos Santos à Rua México 148. Gr. 1006. Tel.: 42-2577. Fora do expediente, pelo tel.: 34-651. (8058) 1300

IPANEMA — Ótima oportunidade — Vendemos para entrega imediata apartamento térreo, tipo casa, com sala, 3 quartos, banheiro completo com box, cozinha, dependências de empregada, área com tanque, garage e quintal privativo. Preço Cr$ .... 720.000,00, sendo 500 mil a combinar e Cr$ 220 mil financiados a longo prazo, Tratar com a Imobiliária "Lif Ltda., Av. N. S. de Copacabana, 661 — 2.º andar — gr. 201. — Tels: 37-4635 e 57-4515. Atendemos diàriamente, inclusive aos domingos, até às 20 horas. No centro: Rua 7 de Setembro 66 — 12.º andar, sala 1206 — Tel: 22-9392. (18939) 1300

IPANEMA — Vende-se a Av. Henrique Drumond, esquina, boa casa, 2 pavimentos: próprio familia de tratamento, 4 quartos, 2 salas, quarto empregada, garagem etc. — Preço Cr$ 2.500.000. — Entrego vazia — Facilita-se 1 parte — Praça Pio X, 7, 8º andar, sala 807 — S. BOSELLI. (9026) 1300

Laranjeiras

LARANJEIRAS — Vendo aptos. para entrega em março, com sala, 2 e 3 quartos, armários embutidos, área de serviço com azulejos, banheiro e cozinha com azulejos até o teto e pinturas a óleo. Ver à Rua Pinheiro Machado 139, com sr. HEITOR. Tratar 27-9953. (319) 1400

LARANJEIRAS — Vendo grande casa, 2 pav. pronta entrega, c/ 600 contos IPASE. Tratar com OLAVO R. FALCÃO — Rua do Carmo, 6, sala 803. —Fone 22-1018. (08093) 1400

LARANJEIRAS — Vende-se base 1.300 contos, ótimo apto. de varanda, saleta, 2 salas, 3 quartos, com armários embutidos, copa-cozinha, 2 banhs. completos, depend. emp. e garagem. IVO ALENCAR — 52-3880. (07053) 1400

A RUA STEFAN ZWEIG, em Laranjeiras, vendo p/ 500.000,00 Cr$ um terreno c/ 500 ms2. Inf. 57-5771, 57-7786 c/ CARVALHO ROCHA. (09077) 1400

LARANJEIRAS — Apto. entrega imediata, novo, acabamento de luxo. Vende-se com: Sala, 3 quartos c. armarios, entrada p. automovel etc. Frente, lado da sombra, linda vista e socegado. Edifício de 3 andares. 645 mil a combinar e 205 financiados. Snr. Simões, Av. Antonio Carlos, 615, sala 1002-C. (05001) 1400

PARQUE EDUARDO GUINLE — Para entrega desocupado, luxuoso apartamento de frente, constando de: Salão com 55,00 m2., 3 amplos quartos com armários embutidos, varanda, 2 banheiros, cozinha, 2 quartos e dep. de empregada, garagem, tendo parte financiada em 17 anos, com juros de 10% a.a. CIVIA — Travessa Ouvidor, 17 — (Sec. de Vendas, 2.º and.) Tel.: 52-8166, de 8,30 às 18 horas. (45282) 1400

LARANJEIRA — Vende-se no Parque Residencial Laranjeira, em construção, apto. de saleta, quarto, banheiro e kit. Preço 182.700,00 sendo 82.700,00 de entrada e o restante em prestações sem juros de 2.100,00. Tratar com WALDEMAR DONATO, rua Rodrigo Silva — 18 — 5º — Sala 504. Tel.: 52-2458. (5043) 1400

Leblon

LEBLON — Vende-se apartamentos prontos em edifício de grande luxo. Prédio sobre pilotis na primeira quadra da praia, na avenida mais aristocrática do Leblon: 2 salas, conjugadas, 2 amplos quartos, banheiro de cor com box, cozinha e dependencias de empregada, com direito a garage. Abastecimento de água garantido, reforçado por poço areziano. Acabameno geral muio esmerado. Ver à Av. Visconde de Albuquerque 149 — com o sr. Adriano encarregado. — Tratar pelo telefone 52-5584. (2469) 1500

LEBLON — Vendo o esplendido apto. 602, da Rua Carlos Góis, nº. 107, c| salão, saleta, 3 quartos, 2 banheiros, ampla cozinha, dep. de empregada e tanque. Preço Cr$ 1.350.000,00, c| 50% financiados em 5 anos, juros de 12%. Tratar c| J. MALAFAIA, tel. 43-8195. (19891) 1500

POR MOTIVO DE MUDANÇAS — Vende-se no Leblon, próximo à praia, aptº. de frente, compôsto de 3 bons quartos, sala, banheiro completo, com box, área com tanque e dependências de empregadas. Tel.: 47-7030. (29428) 1500

LEBLON — Vendo por 150 mil cruzeiros a vista e o restante em 5 anos, ótimo apartamento de frente, pronto, com grande varanda, quarto, saleta, banheiro completo com armarios embutidos e boa cozinha. Bolsa de Imóveis — Av. Rio Branco 128 —. 1º andar (Esq. de Sete de Setembro).

LEBLON — Vende-se magnifico apartamento situado em ponto privilegiado, na primeira quadra da praia. Constando de: saleta, sala de 18 m2, quarto de 16 m2 com armário embutido banheiro de cor com box, cozinha completa, grande area com tanque, e vaga na garagem. Agua garantida, reforçada por poço arteziano próprio fornecendo agua potavel aprovada pela Prefeitura. Preço Cr$ 450.000,00, sendo Cr$ 100.000,00 de entrada e o restante financiado. Rua Aperana n. 107. Chaves com o encarregado do Edifício na Av. Visconde de Albuquerque n. 149 - sr. Adriano. Informações pelo telefone 52:5584. (2020) 1500

ANTES DE VENDER OU COMPRAR apto., casa ou terreno visite o Escritorio do Eng. Tito Livio. Otimas oportunidades. Av. Rio Branco, 134, 42-1769 e 57-0074. (03738) 1500

LEBLON — Vendo com Cr$........ 200.000,00 à vista Cr$ 80.000,00 a combinar e Cr$ 320.000,00 financiados pela Caixa Economica em 15 anos 12% em prestações mensais de Cr$ 3.864,00. Apartamento na Av. General San Martin, 340, apto. 204 (atraz do Cinema Leblon), prédio com quatro pavimentos, construção da firma Cavalcante Junqueira, com 2 quartos, sala com varanda envidraçada taqueada, venezianas "Pan-American" banheiro em côr, box, cozinha com grande armario todo revestido de azulejos, quarto e banheiro para empregada, tanque, area de serviço revestida de azulejos e envidraçada. Não falta água, mas tem grande caixa própria. Ver com o proprietario ou porteiro no local a qualquer hora. (07016) 1500

LEBLON — Vende-se um prédio de dois pavimentos com quatro apartamentos com 1 sala, 1 quarto, banheiro, cozinha completa e terraço. Estão alugados, porém sem contrato. Terreno de esquina 10,00x18,00. Rua General Venancio Flores, 170, renda anual de 105.000,00. Preço de venda à vista 1.600.000,00. Tratar S. Boselli, Praça Pio X, 78, sala 807.

LOJA À AVENIDA ATAULFO DE PAIVA — Em Edifício acabado d econstruir à Av. Ataulfo de Paiva, 814, vendemos ótima loja com girau e sanitário. Preço: Cr$ 1.300.000,00 com parte financiada em 10 anos. — CIVIA — Trav. Ouvidor, 17 — (Sec. de Vendas, 2.º and.) Tel.: 52-8166, de 8,30 às 18,00 horas.

PARA PRONTA ENTREGA — Em Edifício acabado de construir, ótimo apartamento no 8.º pavimento, com belíssima vista, constando de: 1 sala, 2 quartos, banheiro completo em côr com box, cozinha, área de serviço com tanque, quarto e dep. de empregada. Preço: Cr$ 560.000 com parte financiada em 10 anos. — CIVIA — Trav. Ouvidor, 17 — (Sec. de Vendas, 2.º and.) Tel.: 52-8166, de 8,30 às 18,00 horas.

VENDE-SE um excelente apartamento com entrada, 1 sala, 4 quartos, 2 banheiros sociais em cor, louça inglêsa, cozinha, área de serviço envidraçada e dependencia de empregada. Acabamento esmeradíssimo. — Tôdas as peças de frente. Muita água. Preço: Cr$ 1.000.000,00 com Cr$ 550.000,00 financiados e parte facilitada. Av. Rodrigo Otávio, 269, apto. 401 (com vista para o Jockey Club, abrangendo à Lagoa. Tratar diretamente com o proprietario pelo telefone 27-1178. (04508) 1500

APARTAMENTO — Leblon — Vende-se na Rua Carlos Góes, com 1 sala grande, 2 bons quartos, copa, cozinha, banh. depósito de malas, 2 qts. de empregada, terraço com direito a garage, terraço fundos, entrega vazio. Preço oportunidade 760.000 cruzeiros. S. Boselli — Praça Pio X, n. 78, sala 807, 2º andar. (9023) 1500

TERRENO — Leblon — Rua José Linhares. Dois lotes juntos com 876 m2, tendo 24 de frente. Informações com Brandon Shiller S.A., Rua Rodrigo Silva, 18, 4º andar. Tel.: 42-0329. (24936) 1500

Leme

LEME — Vende-se apartamento com 3 quartos, 2 salas, todo atapetado e acortinado, em edifício dos Funcionários do Banco do Brasil. Preço: Cr$ 1.000.000,00. Financia-se uma parte. Aceita-se proposta honesta. — Tratar pelo telefone: 57-0311. (25905) 1600

LEME — Vende-se aptº. à Rua Gustavo Sampaio, 258, aptº. 302, compôsto de 2 salas, 3 quartos, demais dependências. Acabamento de luxo. Cr$ 850.000,00 sendo Cr$ 200.000,00 financiados e o resto a combinar. Negócio direto com o proprietário das 9 às 13 hs. e das 17 às 20 hs. (00380) 1600

LEME — Vende-se os aptos. 503, 1201 e 1202 da R. Gustavo Sampaio, 610, c| sala, 2 quartos, banheiro completo, cozinha grande, área e dependências de empregados. Chave c| porteiro e tratar à Av. Erasmo Braga, 299, 5.º, s| 503. Tel. 42-4686 ou 52-5008. (03623) 1600

LEME — Vendem-se apartamentos prontos e para entrega em 30 dias magnificos, de frente, em andares altos e baixos. São compostos de varanda, 2 grandes salas, 4 amplos dormitórios com armários, 2 banheiros sociais e mcôr, grande cozinha, boa área de serviço quarto de empreg. e garage. Preços de Cr$ 1.100.000,00 a Cr$ 1.500.000,00 com grande parte financ. em 18 anos. Ver diariamente com o sr. Severino à Rua General Ribeiro da Costa 56 (antiga Araujo Gondim) e tratar com Enir Ltda. à Rua do Ouvidor n. 86 — 5.º andar. (12945) 1600

LEME — Vende-se apartamento vazio, pintado de novo, em prédio de um por andar, à Rua Ribeiro da Costa, composto de sala, varanda fechada, 3 quartos, banheiro e demais dependências. Preço: Cr$ 900.00,00 — com parte facilitada e parte financiada. Informações com Bradon Schiller S. A. Rua Rodrigo Silva, 18, 4º andar. Tel.: 42-0329. (24941) 1600

Lins Vasconcelos

ÚLTIMOS APTOS. — Pronto para receber moradores, vende-se à Rua Pedro de Carvalho, bonde e ônibus à porta, n. 120, bloco A, ns. 408, 410, 412, 414, 402 e 416, com sala, 2 quartos, varanda, banheiro completo, cozinha e área. Chaves no local com o encarregado. Mais informações Acre, 36, 1.º. Tel. 43-8473. Oliveira. (29326) 1700

Rio Comprido

ALUGA-SE ou vende-se a familia de tratamento uma confortável casa de dois pavimentos mobiliado ou centro de jardim, com garage, ótimos quartos, salas e com dependência para empregada. Quintal com árvores frutíferas. Ver e tratar à rua Santa Alexandrina nº 958, Rio Comprido. Ambiente saudável e sossegado. (467- 2001

Santa Teresa

SANTA TERESA — Vende-se área de 1890 metros quadrados, a cinco minutos do Largo da Carioca, na rua Joaquim Murtinho junto e antes do n.º 1024 na estação de Curvelo, em zona de 4 pavimentos superiores e 8 no subsolo, podendo ser loteado. Tratar diretamente com o proprietário à rua 1.º de Março 6-9.º andar, sala 5. (51113) 2100

São Cristóvão

SÃO CRISTÓVÃO — Compramos terreno com área de 500 a 1.200 m2, perto da Av. Brasil. Sabará Ltda. — Tel.: 52-9261. (24905) 2200

SÃO CRISTOVÃO — (Oportunidade única) — Apartamentos em construção já na 1.º lage, com Cr$ 15.000,00 de entrada, grande facilidade durante a construção em prestações mensais, bastante suaves e grande parte financiada. Vendem-se magníficos, em edifício de 4 pavimentos sôbre pilotis, compostos de sala, varanda, 2 bons dormitórios, cozinha completa com nicho para a geladeira, dependências completas de empregada e área de serviço. Preços de Cr$ 400 mil a Cr$ 545 mil (fixos sem possibilidades de aumentos futuros). Detalhes, plantas e visitas com a ENIR LTDA., à Rua Ouvidor n. 86, 5.º andar. (18952) 2200

ANTES DE VENDER OU COMPRAR terrenos, casas ou aptos. visite o Esc. do Eng. Tito Livio. Otimas oportunidades. Av. Rio Branco, 134, tels. 42-1769 e 57-0074. (03736) 2200

TERRENOS BARATOS — Vendo 15,50 x 23 em Teixera Junior, 18x48 em dupla esquina c. grande predio junto ao Largo da Cancela, 1620m2 no Rocha na R. General Belford e outros. Eng. Tito Livio, Av. Rio Branco, 134, 42-1769. (03724) 200

Maracanã

MARACANÃ — Vendemos duas ótimas casas de duas salas e quatro quartos, banheiro completo, magnífica cozinha e bom quintal. Construção de lage e tacos. Visitas a qualquer hora no local. Rua São Francisco Xavier nº 711. Maiores detalhes pelos tels.: 42-7067 e 32-6545. (9059) 2300

MARACANÃ — Oportunidade para as pessoas interessadas em um apartamento novo junto Colégio Militar e Instituto Educação, com 3 quartos, ótim- sala, 2 varandas envidraçada, à Rua Luiz Gama, 4 apto. 406, depois 14 horas. (08018) 2300

Zona Industrial

GALPÃO EM ZONA INDUSTRIAL — Vende-se um com 600 metros quadrados, em terreno de 800 metros quadrados 16x50. — Tratar rua Buenos Aires 229. — Tel. 43-4365. (8084) 2400

AVENIDA BRASIL — Vendo ótimo terreno 10 mil metros quadrados para indústria, garagem ou oficina com água, luz e 6.000 wts de fôrça. Entrega imediata, facilita-se e aceita-se oferta. — Tratar rua Buenos Aires 229. — Tel. 43-4365. (8088) 2400

AVENIDA BRASIL — Vende-se 20 mil metros, podendo vender partes além de 3.000 metros. Frente para a Avenida. Tratar rua Buenos Aires 229. Tel. 43-4365. (8083) 2400

ZONA INDUSTRIAL — Vendo em Bonsucesso, em transversal à Av. Brasil, ótimo terreno medindo 12x46, próprio para construção de galpão ou depósito. F. Ponce de Leon. Av. Rio Branco 128, s. 1.309/10. Tel. 22-0812 e 22-0236. (08075) 2400

SÃO CRISTÓVÃO — Vendo área .. 13.000 m2 aceito oferta. Para área total: direto com o comprador. — Tel.: 25-8543.

AV. BRASIL — BONSUCESSO — Vendo áreas para indústrias ou galpões. 20.000 m2. frente para Av. Brasil — Podendo dividir. Próximo. Vendo 10.000 m2. 4.500 m2. 1.430 m2. .. 1.600 m2. 1.140 m2. 3.000 m2: 1.100 m2.. 615 m2. Não atendo intermediários — Telefone 25-8543.

REALENGO — Vendo na Av. das Bandeiras para industrial, áreas 10.000 m2., 45.000 m2. — Tel.: 25-8543.

VARIANTE — Rio-Petrópolis — Próximo ao Hotel Maracanã. Vendo para indústrias ou depósitos, áreas de .... 10.000 m2. 15.000 m2. 20.000 m2. .... 63.000 m2. — Tel.: 25-8543. (8024) 2400

ZONA INDUSTRIAL — Vende-se magnífico galpão na Av. Brasil, próximo às firmas Gastal, Gávea e Tudauto, para pronta entrega, c| uma áre acoberta de 500 m2, em terreno de 1.600 m2, tendo uma frente de 75 m, com fôrça ligada e reservatório de 25.000 litros de água. Pagamento facilitado e parte financiada em 9 anos. Informações com Brandon Schiller S.A., Rua Rodrigo Silva, 18, 4.º andar. Tel. 42-0329. (22079) 2400

Tijuca

COMPRO NA TIJUCA — Casa para residência, com parte à vista e parte financiada negócio direto com o proprietário. Procurar na rua Buenos Aires 229 o sr. Lage. (8086) 2500

H. LOBO — Para entrega imediata, vendo à rua Barão de Itapagipe ótimo terreno com 19,50x55,00 (com grande nascente), e com projeto aprovado para 2 edifícios de apartamentos. Existe no terreno solido prédio de construção antiga. Preço Cr$ 2.700.000,00. Plantas e informações com Mario Rei. Av. Rio Branco 137-1.º sala 208. Tel. 22:5636 e 47:3221. (7948) 2.500

TIJUCA — Rua Maria Amalia n.º 237 — Vendem-se, em final de construção, ótimos apartamentos, de dois e três quartos, sala, banheiro, cozinha, área com tanque e dependências para empregada. Preços, respectivamente, a partir de Cr$ 680.000,00 e Cr$ 780.000,00, com parte financiada em 15 anos, Tabela Price, juros de 12%. Podem ser vistos diàriamente e tratar na ADMINISTRADORA FLUMINENSE, S. A., à rua do Rosário n.º 129, 1.º andar. (40813) 2500

TIJUCA — Vende-se na rua Val Paraiso, frente para à rua Rego Lopes em área 1.250 metros quadrados 25x50. Preço 1.600.000,00 facilita-se e aceita-se como parte do pagamento apartamentos. — Tratar rua Buenos Aires 229. — Tel. 43-4365. (8089) 2500

TIJUCA — Vendo mag. apto. c/ saleta, sala, pintura a óleo, 3 qtos., garage, etc. c/ 250MIL de sinal, 170MIL facilitados e 420MIL em 15 anos. Inf. 42-1611 MURILLO SOUZA. (09082) 2500

ATENÇÃO! ótimo negócio! — Vendo em rua estritamente residencial, Adalberto Aranha, em edifício sòmente 4 pavimentos, todos de frente, para entrega em 10 meses aptos .de luxo com vestíbulo, ampla sala, dois grandes quartos, copa e cozinha, área e dep. empregada. Sinal sòmente Cr$ 30.000,00, nas chaves Cr$ .. 60.000,00. Prestações de 5.000 cruzs. O saldo financiado em 5 anos. Tratar diretamente. Tel.: 26-0281. Anita Gelbert. Atendo diàriamente das 9 às 20 horas. Rara oportunidade. (8041) 2500

APARTAMENTO de alto luxo, para família de fino tratamento, à rua Conde de Bonfim, construção adiantada, único na Tijuca com campo de tênis, voley, basquete, privativo do edifício, composto de: vestíbulo, 3 amplas salas, 3 ótimos quartos com varanda circundando, 2 banheiros sociais em côr, copa, cozinha com armários embutidos, área de serviço (320x3). dep. empregada. Preço 800.000,00. Forma de pagamento: 100.000,00 de sinal. 100.000,00 promessa — Prestações de 7.000,00. O saldo em parcelas. Tratar diretamente, tel. 26-0281. Anita Gelbert. Atende-se diàriamente das 9 às 20 horas. (8045) 2500

Subúrbios da Central

CASCADURA — Vende-se o terreno da Rua Carvalho de Souza, entre os ns. 90 e 104, com 24,50 ms. de largura e fundos com 22 ms. de largura para a Rua S. Sepulcro. Tel. 23-0436. (03607) 2800

ENCANTADO — Vendemos 5 casas ocupadas sem contrato, sendo 1 de 2 pav. com 1 sala e 4 quartos e 4 de sala, e 2 quartos, em terreno de 22,00x60,00 plano tendo na parte da frente um bom terreno desocupado. Preço: Cr$ 800.000,00 com Cr$ 510.000.00 facilitado em 51 prestações de Cr$ 10.000,00 sem juros. CIVIA — Trav. Ouvidor, 17 — (Sec. de Vendas, 2.º and.) Tel.: 52-8166, de 8,30 às 18,00 horas. (45278) 2800

PADRE MIGUEL — Vende-se terreno à Rua Fco. Real em frente ao nº 130 com grande facilidade, informes, na casa dos fundos ou fone .. 49-8196. (8071) 2800

MADUREIRA — Terreno 12 x 30, plano, entre Cons. Galvão e L. Oliveira, por 105 mil, 50 por cento em 48 prest. — Tel.: 37-3066. (8022) 2800

Jacarèpaguá

CASA PARA ENTREGA DESOCUPADA — Situada à rua Capitão Menezes (próximo à Praça Sêca), ótima casa nova, de ... constando de: varanda, 1 sala, 2 quartos, banheiro, cozinha e pequeno quintal. Preço: Cr$ ...... 325.000,00 tendo Cr$ 215.000,00 financiado em prestações de Cr$ 2.640,00. CIVIA — Trav. Ouvidor, 17 — (Sec. de Vendas, 2.º and.) Tel.: 52-8166, de 8,30 às 18,00 horas. (45283) 3001

Méier

DUAS CASAS VAZIAS — 700.000 apenas — E' barato ou não é, o imóvel vale mais que os seus cruzeiros — Aproveite a sôpa. — R. Figueira 25 — Chaves ao lado. (25920) 3100

MEYER — Cr$ 50.000,00 de entrada e o saldo até 20 anos, vendo os ultimos apartamentos de 2 quartos, uma sala, cozinha, W.C. de empregada etc. Ver à Rua Santos Titara n.º 126 e tratar com HELVÉCIO DE GUSMÃO FILHO à Av. Rio Branco, n.º 108 — 17.º — s| 1.704. (49178) 3100

MÉIER — BÔCA DO MATO — Vende-se terreno, com 24,00x30,00, pronto para receber construção. Ver à rua Caparaó, junto e depois da n.º 28 (esta rua começa no fim da rua Aquidaban). Preço 450.000,00, com parte financiada. — Maiores detalhes exclusivamente com a ENIR. LTDA., rua Ouvidor n.º 86, 5.º andar. (1571) 3100

LARGO DOS PILARES — Vende-se perto do Largo dos Pilares uma boa loja por Cr$ 350 mil e um bom apartamento com dois quartos, sala, cozinha, banheiro e uma boa area por Cr$ 280 mil. — Grande parte financiada com pequena entrada. Ver na Av. João Ribeiro 437-A, com o sr. Carvalho e tratar com Aisen. Av. Rio Branco 108, s| 1005, fone 42-3011. (54699) 3100

MEIER — Vende-se apartamento de luxo, 2 quartos grandes, sala grande, banheiro completo em cor, copa, cozinha, banheiro de empregada, área com tanque e varanda, frente par 2 ruas, à Rua José Bonifacio, 421 apto. 202. Pronta entrega. Entrada Cr$ 150.000,00 e o restante financiado a longo prazo. Tratar no local das 14 às 16 1/2 horas diàriamente. (09047) 3100

Subúrbios da Leopoldina

BONSUCESSO — Vende-se um terreno com 805 metros quadrados 17,50x46 com 3 prédios, na rua Capitão Carlos. Preço Cr$ 950.000,00. Tratar rua Buenos Aires 229. Tel. 43-4365. (8085) 3200

PARADA ANGELICA — Vende-se uma área com 250 mil metros quadrados Cr$ 10,00 por metro, à vista, servindo para Sitio ou indústria com água e luz. Tratar rua Buenos Aires 229. Tel. 43-4365. (8087) 3200

BONSUCESSO — Vendem-se os últimos apartamentos do edifício a Rua Aguiar Moreira 649, Praça das Nações. Construção aprimorada e com elevador. Preços a partir de Cr$ 290 mil e com 50 por cento financiados. Tratar com os proprietários, à Rua Uruguaiana 55, sala 924, Edifício Sloper. Tel.: 23-2923. (9063) 3200

CAXIAS — Terreno 12x37, plano, na Marechal Deodoro, centro, junto a feira, por 120 mil, 50% em 48 prestações, tel. 37-3066. (08021) 3200

TERRENOS A 20 MINUTOS da Praça Mauá, mensalidade Cr$ 358,40, fone 46-1026, Antônio. (08005) 3200

PEDREIRA E OLARIA EM BONSUCESSO — Vendo com pedra de alvenaria, britada pó de pedra, indústria de tijolos maciços, artefatos de cimento, área de ... 23.000 mil metros quadrados. — Tratar rua Buenos Aires 229. — Tel. 43-4365. (8082) 3200

Niterói

NITEROI — Vendo 2 terrenos no Saco de São Francisco 20 x 35 — Tratar 26-7045. (25913) 3300

Ilhas

JARDIM GUANABARA: Vendo casas e terrenos, tratar Av. 200, n. 55, no local com Hermes, ou de 9 às 12 fones 22-2393. (21930) 3400

Petrópolis

CORREAS — 25 x 60 — 120.000 — 12.000,00 a vista — Ultimos lotes a venda pertinho do céu — União Indústria — Castelo S. Manoel — Corretor Ramos da Lagoa.

CASTELO S. MANOEL — 6.000.000 c| 10.000 m2 de ótimas terras — 600.000 a vista — Restante em 5 anos — Vendo, facilito. Plantas, maquete Corretor Ramos da Lagoa — Autorizado. (25919) 3500

CORREAS — 120.000 — Terrenos — Loteamento para famílias de fino trato — 12.000 a vista — Plantas, maquete. Corretor Ramos da Lagoa — 26-7578.

CORREAS — 500.000 — Casas em centro de terreno — 50.000 a vista restante em 5 anos — prox. a Estação — Plantas, maquete. Corretor Ramos da Lagoa.

QUITANDINHA — 50.000 — Terrenos — 5.000 a vista — Restante em 5 anos — Plantas, maquete, fotografias. Corretor Ramos da Lagoa — 26-7578. Especializado. (25918) 3500

VENDO 680.000, 2 casas de campo (uma em fase pintura). Terreno — 1.100 m2, água, luz e próx. estação Itaipava. Tratar 27-1998. (09041) 3500

PETRÓPOLIS — Vende-se o prédio dividido em duas residências, à rua Monsenhor Bacelar ns. 569 e 573. Poderão ser visitados das 10 às 12 horas. — Tratar com SR. OSCAR, rua Teófilo Otoni, 131, Rio. (430) 3500

VALPARAISO — Vende-se casa nova em final de pinturas, salão, 3 dormitorios, arms. embutidos, garage e dep. Rua Salgado Filho n. 20. (24841) 3500

PETRÓPOLIS — Vende-se, ótimo terreno, proximo ao Country Club de Itaipava, area — 1.840 m2 — Informações com JOAQUIM, à Avenida Barão do Rio Branco, 2847 — Telefone 2275. (00217) 3500

PETROPOLIS — Nogueira — Vende-se excelente casa de Campo, Informações tel.: 57-1114 - Pela manhã. (03374) 3.500

PETRÓPOLIS — Para pronta entrega, ótimo apartamento, constando de: amplo living, todo mobilado e decorado, 3 quartos, banheiro completo, cozinha, quarto e dep. de empregada. Preço: Cr$ 650.000,00 com Cr$ 350.000,00 financiado. CIVIA — Trav. Ouvidor, 17 — (Sec. de Vendas, 2.º and.) Tel.: 52-8166, de 8,30 às 18,00 horas. (45280) 3500

Teresópolis

TERESÓPOLIS — Atrás da Prefeitura — Vende-se, no Jardim de Allah e no Shangri-La, rua Carmela Dutra, 444 e 701, apartamentos prontos para habitar e com facilidade para pagamentos. — Informações no lugar ou telefonar para 23-6239 e 37-0062. (21919) 3600

TERESOPOLIS — Edifício Sumaré, apto. 208. Vende-se um apartamento de sala e quarto, banheiro completo, cozinha com gaz ligado aquecimento central, com cortinas e mobilia completamente nova por trezentos mil cruzeiros sendo oitenta mil financiados ou aluga-se por três meses, dezembro, janeiro e fevereiro. Trata-se pelo telefone 47-5658. (080) 3600

Terrenos p/Veraneio

FRIBURGO — Residência ampla e confortável no Centro da Cidade, própria para família de trato. Preço Um milhão. Condições: a combinar. Negócio direto com o dono, sem intermediários. Ver e tratar, diàriamente, das 14 às 17 horas à Rua Menezes Wanderley, 17, Friburgo, Estado do Rio. (51208) 3700

Sítios e Fazendas

SITIO - ITATIAIA — Vende-se sitio com 5 alqueires, boa casa de campo, altitude 700 metros. Corregos encachoeirados junto ao Parque Nacional, a 6 kms. do asfalto. Preço inclusive benfeitorias: Cr$ 6,00 (Seis cruzeiros) por m2. Informações - Telefone: 43-3305. (01271) 3.800

MAGÉ — ótima oportunidade — Vende-se área de 93.000 metros quadrados, com frente para a estrada Santo Aleixo, a 2 quilômetros do centro da cidade, com água, luz e fôrça e uma casa de tijolos e telhas. Preço o metro quadrado Cr$ 12,00. — Maiores detalhes com a ENIR, LTDA., rua do Ouvidor n.º 86, 5.º andar.

SITIO EM SANTISSIMO,

Vende-se com área de cento oitenta mil metros2. Grande parte em laranjal e outras frutas. Tem casa precisando reparos. Luz e água na Estrada da Posse 636. Base de preço Cr$ 10,00 o metro. (28278) 3800

VERA-CRUZ — Vende-se sitio com 41.000m2 (3.4 de alq.) com 2 casas, etc. Preço Cr$ 280.000,0. Tratar com J. Malafaia, Av. Pres. Vargas 417, sala 410. Tel. 43-9195. (19893) 3800

SITIO VERANEIO VENDO EM PETROPOLIS

Situado com grande frente para o asfalto, mede 1 alqueire e meio, ótima área em meias laranjas, grandes platôs, bosques, jardins, fruteiras, água nascente, córrego, piscina e lago, residência confortável, 5 dormitórios com banheiro para cada, jardim de inverno, grande varanda, totalmente mobiliado, água encanada e luz elétrica, casa para empregados, garage, local pitoresco, rara ocasião. Maiores detalhes c/ Sr. SOARES, Av. Pres. Vargas 435, 9.º Sala 903-A. Tel. 43-0655. (8046) 3800

FAZENDINHA NA RIO-SÃO PAULO — VENDO OTIMA

Situada em clima adorável, altitude 500 metros, dista do Rio 80 quilômetros, frente para o asfalto, mede 28 alqueires em matas, pastos, varzeas de culturas, nascentes água potável e riachos, residência confortável, 3 casas para empregados e demais benfeitorias, maiores detalhes c/ Sr. SOARES — Av. Pres. Vargas, 435, 9.º Sala 903-A. Tel.: 43-0655. (8047) 3800

GALPÃO VENDO — ZONA INDUSTRIAL

Área 3.338 m2., área construída 1.170 m2., pé direito, 7,10 m2., instalação para duas pontes rolantes de 5 toneladas cada uma — Rua Cordovil n.º 103 — Estação de Cordovil. Sinal 20%, resto facilitado — Telefone 25-8543. (8013) 91

EVITE ISTO!

Fixe os azulejos e ladrilhos para sempre com BINDA

Coloque você mesmo e para sempre os azulejos e ladrilhos soltos de sua casa ou peça ao seu construtor para usar Binda. Assim, você evitará futuros aborrecimentos porque Binda *assegura a perfeita fixação* de azulejos, ladrilhos, mosaicos, cerâmica, chapas de cimento-amianto etc.

BINDA tem alto poder adesivo

A venda nas boas casas do ramo
Fabricantes: SIKA S. A.
Distribuidores:
MONTANA S. A.
Rua Visconde de Inhaúma, 64 - 3.º andar
Tel. 43-8861 - Rio de Janeiro
Rua 7 de Abril, 71 - Loja - Tel. 34-5116
São Paulo

11.030

COMPRA-SE DOIS APARTAMENTOS

Duas famílias estrangeiras, procuram dois apartamentos no mesmo andar, acabamento de luxo, composto de 2 salas, 4 dormitórios, 2 banheiros e dependências para empregada. Negócio rápido e direto. Tratar pelo telefone 42-1188. (24934) 91

Impermeabilização de Obras

Subsolos, Caixas d'Água, Poços, Terraços, Marquises etc.

Peçam orçamento sem compromisso à
MONTANA S. A.
Rua Visc. de Inhaúma, 64 - 3.º andar - Tel. 43-8861 - Rio

10020

SENHORA:

"NÃO ENCERE MAIS"

(Slogan Reg. no D. N. P. I., sob o n.º 229.750)

VITRIFIQUE SEU ASSOALHO,
SEU LAR EXIGE: BELEZA — HIGIENE — CONFÔRTO

EXPOSIÇÃO E INFORMES: — Avenida N. S. de Copacabana, 817 — Sobrado — Tel.: 37-0345. (52703) 91

COPACABANA — POSTO 2

RUA BARATA RIBEIRO 160

INCORPORAÇÃO, FINANCIAMENTO E VENDAS DE

RODOLPHO DE PAOLI

Aptos. em início de construção com jardim de inverno, sala e quarto separados, toilette, banheiro completo, cozinha com fogão de 4 bôcas e lugar para geladeira, área de serviço com tanque, quarto e w. c. de empregados.

Construção sôbre pilotis da

"CONSTRUTORA PREDIAL DE PAOLI LTDA."

Preços: Cr$ 450.000,00 a Cr$ 480.000,00 (Fixos sem reajuste)

Sinal de Cr$ 12.000,00, facilidade de pagamento e Cr$ 180.000,00 financiados em 5 anos após entrega das chaves.

Tratar diretamente à Av. Rio Branco 151 — Grupo 1612 — Telefone: 52-6212.

(53904) 91

LOTES RESIDENCIAIS

Logo depois do fim da Rua Marquês de São Vicente e no início da Estrada da Gávea. Bairro residencial onde não são permitidas construções de edifícios de apartamento. — Vendemos dois lotes com 14,00 e 15,00 metros de frente. Preço, Cr$ 600.000,00 e Cr$ .. 700.000,00, facilitando-se 50% do preço.

Ver no local, onde há uma placa de propaganda, defronte da residência de n. 60, — Tratar com o sr. Guimarães na *Companhia Parque da Várzea do Carmo*, à Av. Calógeras, 15 — 6.º andar — Telefone: 32-9060. (47198) 91

SÓCIO
INCORPORAÇÃO
MEYER

Proprietário de ótimo terreno de esquina, no melhor ponto do Jardim Maria da Graça — alto do Cachambi, Méier, com plantas aprovadas para a construção de um prédio de 4 pavimentos, com 20 apartamentos de frente, compostos de sala, quarto, cozinha, banheiro, varanda, terraço, tanque, etc., peças isoladas, amplas e claras, vende dito terreno facilitando muito o pagamento ou recebendo em apartamentos ou aceita sócio para fazer a construção, sendo ótimo local para a venda em condomínio ou para destiná-la a renda, neste caso com amplas perspectivas. Base de preço: Cr$ 600.000,00 — Todos os informes, plantas, licença paga, etc., com o proprietário, Sr. Marques Pereira — Av. Rio Branco, 108, 18.º andar, sala 1808 — Telefone: 42-3038. (03356)

TERRENO — AV. BRASIL

Vende-se um magnífico terreno, antes do I.A.P.E.T.C., com 50 metros de frente para a Av. Brasil e mais 3 ruas, área total 3.500 m2, serve para qualquer indústria ou negócio que necessite propaganda, preço por motivo de pressa de oportunidade. Não indicamos o endereço do imóvel pelo telefone a visita do terreno pode ser feita sòmente acompanhado com o nosso corretor. Tratar pelo telefone 42-1188. (24935) 91

APARTAMENTO — GLÓRIA

Vende-se um superluxuoso apartamento, já pronto para imediata ocupação, composto de 2 enormes salões e 2 grandes dormitórios, armários embutidos, copa-cozinha azulejada, preço Cr$ 1.200.000,00, sendo 50% financiados, não indicamos o endereço do imóvel pelo telefone, a visita do apartamento pode ser feita sòmente acompanhado com o nosso corretor, tratar pelo telefone 42-1188. (24933) 91

CASA-URCA

Vendo uma linda residência, construída em terreno de 10x25, com 5 quartos, 2 salas, 3 varandas, 3 banheiros (sendo um social, em côres) 3 quartos de empregada, garagem e demais dependências. Ver diàriamente até às 13 horas. Rua Joaquim Caetano, 63. (07026) 91

GRANJINHA-CASA

RAIZ DA SERRA — TERESÓPOLIS — FRIBURGO

Na nova estrada asfaltada, com 4 ônibus diários à porta, 5.000 m2, plantado, cercado, preço Cr$ 160.000,00, facilitados 70% em 36 meses. Rua da Quitanda n. 67 - salas 603/5 — Telefone 22-3807. (08090) 91

Lote em São Conrado

Vendo terreno junto à Igreja, no Largo de São Conrado, completamente plano em rua calçada com água canalizada. Muito bem situada, descortinando belíssima vista para o mar. Preço: 600.000,00 com 50% financiado em 36 prestações mensais. Tratar com a Soc. Imobiliária Nova América à Av. Nilo Peçanha, 12 — 8.º — grupo 801. Fone: 42-5737. (51186) 91

Copacabana — Urgente

Compra-se um prédio com boa frente ou em centro de terreno.
Informações para a caixa n.º 7027 neste jornal. (7027) 91

JARDIM NOVA AMÉRICA
Zona Sul
LOTEAMENTO DE ELITE

300 lotes apenas, no prolongamento da Av. Niemeyer, junto ao Itanhangá Golf Club, com frente para a estrada asfaltada Leblon-Jacarepaguá n.º 3.250 — clima de montanha nas proximidades do mar — terrenos planos com bastante água — preços a partir de Cr$ 100.000,00 (cem mil cruzeiros) com pequeno sinal de reserva, e o saldo em 8 anos.

SOCIEDADE IMOBILIÁRIA NOVA AMÉRICA LTDA.
Av. Nilo Peçanha, 12 — 8.º andar — sala 801/3
Fone: 42-5737

(51185) 91

VENDE-SE OU ALUGA-SE

Ótimo apartamento no 10.º andar do Edifício "TOPASIO", à Praia de Botafogo, 42, com 3 espaçosos quartos, sala de jantar, grande living, 2 banheiros sociais, dependências de empregada e vaga para carro. Tratar com LAMART, S/A., Rua da Assembléia, 11 — 2.º andar — 52-2828 — Rio. (7015) 91

PRAIA

Magníficos lotes para residência e comércio dentro da Cidade de Araruama. Hotel Cassino e Balneário dentro do loteamento. Proporciona ótimo fim de semana e imediata valorização. Fotografias e planta, Av. Graça Aranha n. 416 - s/ 720 — Tel. 22-9165. (21968) 91

Apartamento - Tijuca

Grande living, 3 quartos, armários embutidos, copa, cozinha e banheiro a esmalte, dependências de empregado, "play ground" com 700 m2, garagem, elevadores de luxo. Todos de frente. Entrega dentro de 60 dias. Praça Gabriel Soares, esquina da Rua Desembargador Isidoro. Melhor local da Tijuca. Ver e tratar no local ou à Av. Rio Branco n. 14 - 13.º pav. Tel. 43-4105. (51144) 91

BARAO DE JAVARI — Vende-se bom terreno, 15x31,50 mts. com uma entrada, e outra parte facilitada. Tratar com o proprietário, Tel. 37-8276, até às 14 hs. ou à noite. (00321) 91

COPACABANA
R. Xavier da Silveira, 97

Vende-se ótimo carrinho para criança. — Ver com o porteiro. (2078) 91

ÁREA PARA INDÚSTRIA

Com 8.640 m2., ótima situação. Km. 37 da RODOVIA PRESIDENTE DUTRA (duas pistas), vende-se, ou troca-se por casa ou apartamento, dando-se a diferença. Preço base: Cr$ 500.000,00. Informações detalhadas à Rua Araújo Pena, 42. Tel.: 54-0349. (2962) 91

ÁREA PARA LOTEAMENTO

Plana, regular, com 84.000 m2., junto e quase em frente à Estação de Saracuruna-Duque de Caxias — com luz e fôrça da Light, telefone, Correios, industrias no local, etc. Preço de rara ocasião a Cr$ 8,00 por m2. — Inf. no local no Cine-Teatro Novo ou pelo Telef.: 26-0335 — Sr. MANOEL ARAUJO. (7064) 91

Modas e Bordados

VESTIDINHOS — Vende-se em algodão Bangu, tamanho de 2 a 9 anos. Preço de liquidação. Rua Senador Vergueiro 192 — 82 — Telefs. — .. 25-3080. (28307) 81

PELES

Reforma para lindas estolas. Lava-se e conserta-se seus agazalhos. Ficam novos. Oficina especializada: Rua Marquês de Olinda, 88. Tel.: 26-7973. Botafogo. (9036) 81

VESTIDO DE NOIVA

Vende-se suntuoso modêlo em shantung sauvage seda pura, bordado francês. Completo, com véu, grinalda e anágua. — Tels.: 47-1633 e 23-4751. (9058) 81

Compra Venda de Casas Comerciais

INDÚSTRIA FARMACÊUTICA — Vende-se importante laboratório farmacêutico, fundado há mais de 23 anos, com 35 marcas e produtos conhecidos e legalizados. Agência nos Estados. Laboratório instalado e licenciado na Tijuca, tendo contrato locação de 7 anos e loja com escritório no centro da cidade. Considerável matéria prima, instalações e créditos a receber. Não há passivo. Base Cr$. 3.500.000,00 sendo grande parte financiada em 3 anos. Tratar Dr. S. Jardim. Rua São José, 85, 3º. andar, sala 309, das 16 às 18 horas. (01591) 90

DIRETOR
M. PAULO FILHO
Avenida Gomes Freire, 471

REDATOR-CHEFE
ANTONIO CALLADO

Correio da Manhã

SUPERINTENDENTE
JOSÉ V. PORTINHO

2º Caderno — Rio de Janeiro, Têrça-feira, 1 de Novembro de 1955

N. 19.204 — ANO LV

GERENTE
ALINIO DE SALLES

RUGENDAS GALOPOU NO "ALFREDO SANTOS"

O "MARIANO PROCÓPIO" a melhor prova da semana

Seis éguas de quatro anos confirmaram as inscrições — Um páreo especial para nacionais de campo seleto — O "match" Marco *vs* Luarzinho — Programas para sábado e domingo

Esta semana teremos a disputa do "Mariano Procópio" em 2.000 metros e com 120.000 cruzeiros de dotação. Esta prova que se destina a éguas nacionais é o "Comparação" das duas últimas gerações. Êsse ano, no entanto, perdeu sua finalidade, com a ausência das representantes da geração atual, limitando-se, portanto, a um encontro de seis éguas, tôdas boas ganhadoras na turmo. Quadrilha, porém, é a que tem maiores credenciais, de vez que já andou figurando em companhia melhor.

A prova mais interessante da semana, no entanto, é a especial pra nacionais que reuniu ao longo dos 1.400 Disciplina, Gibatão, Dawn, Evergreen, New Wonder, Accordeon, Tripoli e Papo de Anjo, numa disputa que muito promete. Finalmente, teremos o match Marcos x Luarzinho, que está prendendo a atenção do carreirista que, desde 1939, não assiste a um mano a mano.

A seguir apresentamos os programas organizados para sábado e domingo:

CORRIDA DE SÁBADO

1º Páreo — ás 14.10 horas — 1.600 metros — (grama) — Cr$ 60.000,00

			Ord.	Ks.
	1	Lelia	1	55
	2	Brisque	4	55
	3	Tenderly	1	55
	4	Sur Mer	2	55

2º Páreo — ás 14,35 horas — 1.000 metros — (grama) — Cr$ 60.000,00.

			Ord.	Ks.
1 —	1	Sentinela	3	55
2 —	2	Experiência	2	55
	3	Leylan	6	55
3 —	4	Tina	1	55
	5	Honi Soit	4	55
	6	Gaiata	7	55
4 —	8	Gaiata	7	55

3º Páreo — ás 15.00 horas — 1.600 metros — Cr$ 65.000,00.

			Ord.	Ks.
1 —	1	Kalonga	5	56
2 —	2	Lakmé	6	52
	4	Thebas	3	52
3 —	3	Husa	1	56
	4	Thebas	3	52
4 —	5	Prosperina	4	52
	6	Queenie	2	56

4º Páreo — ás 15,30 horas — 2.200 metros — Cr$ 48.000,00.

			Ord.	Ks.
1 —	1	Himeto	1	54
2 —	2	Neon	6	60
	3	Marengo	2	52
3 —	4	Utilissima	5	50
	5	Broadway Bill	4	52
4 —	6	Indiscreto	7	54
	"	Manicoré	3	54

5º Páreo — ás 16.00 horas — 1.300 metros — Cr$ 65.000,00.

			Ord.	Ks.
1 —	1	Blast	5	55
2 —	2	Cruzador	1	55
3 —	3	Duque	2	55
	4	Argumento	4	55
4 —	5	Cedro	6	55
	6	Gorgeio	3	55

6º Páreo — ás 16,30 horas — 1.300 metros — Cr$ 65.000,00 — (Betting).

			Ord.	Ks.
1 —	1	Racy	1	55
	2	Bong Lai	2	55
2 —	3	Balladine	3	55
	4	Energia	8	55
3 —	5	La Mousmé	7	55
	6	Bomarneira	6	55
4 —	7	Bijou	4	55
	8	Tarasca	5	55

7º Páreo — ás 17,00 horas — 1.400 metros — Cr$ 60.000,00 — (Betting).

			Ord.	Ks.
1 —	1	Canurro	11	56
	2	Coleiro do Brejo	3	56
2 —	3	Hashig	8	56
	4	Guerreiro	6	56
	5	Lapacho	4	56
3 —	6	Romanelo	2	56
	7	Gigli	7	56
	8	Vana Dark	5	56
4 —	9	Kameran	10	56
	10	Beijo Amargo	9	56
	"	Sal Amargo	1	56

8º Páreo — ás 17.30 horas — 1.500 metros — Cr$ 45.000,00 — (Betting).

			Ord.	Ks.
1 —	1	Cordilheira	4	58
	2	Brilhantina	8	50
2 —	3	Essence	11	58
	4	Zingara	7	50
	5	Benigna	6	54
3 —	6	Lunera	3	50
	7	Danoza	9	54
	8	Emboscada	5	56
4 —	9	Champanhota	2	56
	10	La Chula	1	54
	11	Baracéa	10	50

CORRIDA DE DOMINGO

1º páreo — ás 13.50 horas — 1.600 metros — Cr$ 60.000,00.

		Ord.	Ks.
1	Tafuí	4	55
2	Naval	2	55
3	Apetrecho	1	55
4	Andarilho	3	55

2º páreo — ás 14.15 horas — 1.500 metros — Cr$ 60.000,00.

			Ord.	Ks.
1 —	1	Oruro	2	56
	"	Samurai	1	56
2 —	2	Kenny	7	56
	3	Dumba	8	54
3 —	4	Maron	3	56
	5	Prosperina	6	54
4 —	6	Menino	4	56
	7	Thebas	3	54
	8	Ofala	9	54

3º páreo — Grande Prêmio Mariano Procópio — ás 15,00 horas — 2.000 metros — Cr$ 120.000,00.

			Ord.	Ks.
1 —	1	Cairé	4	57
2 —	2	Radak	5	57
3 —	3	Queenie	6	57
	4	Issima	3	57
4 —	5	Quadrilha	1	57
	"	Queen Fairy	2	57

4º páreo — ás 15.30 horas — 1.000 metros — Cr$ 60.000,00.

			Ord.	Ks.
1 —	1	Brazenface	3	55
	2	Expresso do Sul	5	55
2 —	3	Iossé	8	55
	4	Oros	7	55
3 —	5	Ispalmen	2	55
	6	Kadiar	1	55
4 —	7	Bonari	4	55
	"	Kaiti	6	55

5º páreo — ás 16.00 horas — 1.400 metros — Cr$ 100.000,00 — (Prova Especial).

			Ord.	Ks.
1 —	1	Disciplina	1	55
	"	Tripoli	2	53
2 —	2	Gibatão	3	58
	3	Papo de Anjo	8	53
3 —	4	Dawn	6	60
	5	New Wonder	6	60
4 —	6	Evergreen	4	51
	"	Accordeon	5	56

6º páreo — ás 16.30 horas — 1.600 metros — Cr$ 45.000,00 — (Betting).

			Ord.	Ks.
1 —	1	Fire-Demon	6	56
	2	Blackland	4	54
2 —	3	Elvante	7	58
	4	Candongas		58
3 —	5	Coronha	1	58
	6	Invertina	5	56
4 —	7	Sornette	3	58
	8	Garka	8	54
	9	Diablita	9	52

7º páreo — ás 17.00 horas — 2.000 metros — Cr$ 54.000,00 — (Betting).

			Ord.	Ks.
1 —	1	Bororó	8	58
	2	Badurbin	2	50
2 —	3	Boca Calada	9	54
	4	Lafogata	3	56
3 —	5	Quiron	4	56
	6	Quiroga	6	52
4 —	7	Arataú	5	52
	8	Cabanel	7	54
	9	Benzoca	1	52

8º páreo — ás 17.30 horas — 1.300 metros — Cr$ 45.000,00 — (Betting).

			Ord.	Ks.
1 —	1	Glorialba	7	56
	2	Nairosa Bruleur	9	58
2 —	3	Ride	5	58
	4	Igaratá	3	52
	5	Nyrza	4	54
3 —	6	Belle Epine	2	58
	7	Gerbera	11	58
	8	Ercia	1	50
4 —	9	Miss Taura	8	56
	10	Miss Cotia	6	54
	"	Bagatelle	10	56

Prova Desafio (a ser realizado entre o 2º e 3º páreo) — 2.200 metros:

		Ord.	Ks.
1	Luarzinho		52
2	Marco		59

A reunião de quinta-feira

Montarias oficiais e "forfaits"

1º páreo — ás 14,10 horas — 1.300 metros — Cr$ 35.000,00 e Cr$ 30.000,00 — Compulsório — Para aprendizes de 3ª categoria.

			Ks.
1	1	Mandi, J. Marinho	54
	2	Esporte, A. Reis	54
2	3	Pintera, M. Alves	52
	4	Big Horte, C. Calderano	54
3	5	El Guapo, Não correrá	54
	6	Arogante, A. Cardoso	54
	7	Gomo, F. G. Silva	54
4	8	Oto, XX	54
	9	Porto Real H. Lima	54
	"	Descalçado, J. Oliveira	53

2º páreo — ás 14,35 horas — 1.300 metros — Cr$ 55.000,00.

			Ks.
1 —	1	Royal, Crown, H. Lima	54
2 —	2	Cabo Verde, E. Castillo	54
3	3	Friend, J. Tinoco	54
	4	Garra, J. Silva	54
4	5	Sheila, A. Rebelo	54
	6	Exótico, Não correrá	56

3º páreo — ás 15,00 horas — 1.900 metros — Cr$ 54.000,00.

			Ks.
1 —	1	Demolidor, M. Silva	52
2 —	2	Corregio, J. Marchant	54
3	3	Matipó, N. Pereira	52
	4	Camal Pachá, Não correrá	52
4	5	Galo da Campina, P. Reis	60
	"	Galo da Serra, J. Graça	52

4 páreo — ás 15,30 horas — 1.500 metros — Cr$ 40.000,00.

			Ks.
1	1	B. Prince, M. Coutinho	60
	2	Tucumana, P. Reis	54
2	3	Baurú, J. Tinoco	60
	4	Lightning, P. Fernandes	52
3	5	Jones, M. Henrique	58
	6	Dianne, A. G. Silva	54
	7	Scot, A. Cardoso	60
4	Illustrado, J. Graça		56
	9	Aluete, L. Lins	54

5º páreo — ás 16,10 horas — 1.600 metros — Cr$ 54.000,00.

			Ks.
1	1	Aboé, N. Pereira	58
	2	Guambi, N. Pereira	54
2	3	Kantar, P. Labre	56
	4	Relansina, M. Silva	50
3	5	Monte Vernon, A. Reis	52
	6	Lilibety, J. Marinho	54
4	7	Eônio, A. G. Silva	52
	8	Nordestino, L. Diaz	56

6º páreo — ás 16,30 horas — 1.300 metros — Cr$ 55.000,000 — (Betting).

			Ks.
1	1	Guaiasco, E. Castillo	56
	2	Jimy, L. Diaz	56
	3	Herring, M. Silva	56
	4	Dark Boy, N. Pereira	56
2	5	Baciturno, J. Marinho	56
	6	Minopigro, O. Moura	56
	7	Outubro, J. Lopes	56
3	8	Ousel, A. Cardoso	56
	9	Hivam, D. Silva	56
	10	Positivo, A. G. Silva	56
4	11	Kirsh, J. Marchant	56
	12	Moan, N. Pereiro (AP)	56
	13	Mandepur, F. Madalena	54

7º páreo — ás 17,00 horas — 1.500 metros — Cr$ 45.000,00 — (Betting).

			Ks.
1	1	Bom Conselho, M. Silva	56
	2	Danilo, A. Nery	52
	3	El Guapo, A. Silva	58
	4	G. Sanders, A. G. Silva	52
2	5	Isômero, E. Castillo	54
	6	Hiss Majesty, J. Baffica	52
	7	Elzorro, A. Caceres	52
	8	Vespão, (x) A. Marçal	52
3	9	Orsini, Não correrá	58
	10	John Fox, J. Marchant	58
	"	Tantallito, J. Portilho	58
	11	Serigote, J. Marinho	58
4	12	Miau, H. Rebello	58
	13	Revoltado, N. Pereiro	52
	"	Bolonha, Não correrá	58

(x) Ex-El Monte

8º páreo — ás 17,30 horas — 1.300 metros — Cr$ 40.000,00 — (Betting).

			Ks.
1	1	Miss Judy, J. Marchant	58
	2	El Garboso, J. Marinho	530
	3	Ouronegro, A. G. Silva	52
	4	Morena Linda, J. Lopes	50
2	5	Loureto, G. Calderano	56
	6	Alivinda, J. Ramos	56
	7	Biricchino, U. Cunha	60
3	8	Selvagem, A. Nery	58
	9	Esporte, Não correrá	58
	10	Heliopolis, W. Lima	52
	11	Eber Shah, M. Silva	60
4	12	Reliquia, J. Baffica	56
	13	Sonhador, J. G. Martins	56
	14	Escollionia, N. Pereira AP54	

MOSAICO

O G. P. "Simon Bolivar", com a dotação de trinta e um mil dólares e uma taça de prata ao vencedor, é uma das principais provas do turfe venezuelano. Disputada ontem no Hipódromo de Caracas foi levantada pelo animal Prendase, de origem argentina e que corria nas pistas portenhas com o nome de Darkie. Prendase, segundo fomos informados, será enviado para os Estados Unidos a fim de disputar a prova "Washington International", cuja dotação é de sessenta e cinco mil dólares.

A Comissão de Corridas já deu permissão para que o aprendiz Domingos Moreno requera sua matrícula. Êste garôto, que vem sendo orientado pelo treinador Cesar Covarrúbias, possui muitas qualidades, como já tivemos oportunidade de frisar, e, como é trabalhador e gosta da profissão, tem um grande futuro pela frente. Irmão do saudoso Cândido Moreno, Domingos é uma promessa que surge nesta época de carência de bons pilotos. E' possível que, ainda esta semana, o vejamos em atividade no dôrso de Evergreen, égua que costuma trabalhar e que, em suas mãos, se porta muito bem.

Já seguiu para Buenos Aires o "crack" nacional Adil, campeão absoluto das pistas brasileiras no momento. O filho de Epigram, como já é do conhecimento de todos, vai tomar parte no "Carlos Pellegrini", prova principal do turfe portenho, quando terá ocasião de se encontrar, novamente, com Manganga, seu vencedor no "Brasil" dêste ano. Adil está em ótimas condições de treino e será conduzido por seu pilôto habitual, Lodegard Bueno Gonçalves. Assim, mais uma vez, um representante de criação indígena exibe-se a "aficcion" argentina e agora com maiores possibilidades do que da outra vez, pois Adil leva mais credenciais do que Garbosa Bruleur.

Halte-lá confirmou sua inscrição no "Bento Gonçalves" a ser disputado no próximo domingo em Moinhos de Vento. O tordilho anda como nunca e acaba de produzir o melhor trabalho de sua campanha: 3.000 metros em 202", com 105 na derradeira milha, exercício dos melhores na pista de Cidade Jardim e que, segundo os observadores paulistas, nada fica a dever ao processado por Adil uma semana antes.

A Comissão de Corridas, em suas resoluções hoje publicadas, revelou, mais uma vez, que estávamos certos quando falávamos em desigualdade, "apadrinhamentos" e outras coisas mais. Publicando uma lista grande de jóqueis suspensos nota-se que Pauto Tavares foi punido em duas reuniões por ter, com Scollops, aplicado partido no competidor First Boy, enquanto Ulloa, com Ortita, pegou apenas uma reunião. Ora, o partido aplicado por Paulo Tavares, se é que houve, não foi tão berrante como o aplicado por Ulôa que, em plena reta de chegada, fechou violentamente a competidora Xapuri e a vaia estrondosa que irrompeu das arquibancadas é um atestado de que todos assistiram. O melhor seria não suspender Ulloa, porque isto até parece piada de salão.

RESOLUÇÕES DA C. C.

Castillo suspenso por quatro reuniões

A Comissão de Corridas em sua reunião de ontem tomou as seguintes resoluções:

a) — Chamar a atenção dos tratadores de Emboscada e Ortita (1.ª notificação), sôbre a indocilidade destes animais no alinhamento e, do tratador de Experiência sôbre a balda de sua pensionista na partida;

b) — suspender por 4 (quatro) corridas os joqueis Nelson Pereira (Aboé), Emigdio Castilho (Tucano 3 — Kameran 1), Roberto Martins (Sonhador); por 3 (três) os joqueis Francisco Irigoyen (Impatiens) e Argemiro Nery (Brazenface); por 2 (duas) os joqueis Manoel Chirino (Experiência), Paulo Tavares (Scollops), Eduardo Steyka (Dianne) e o aprendiz Aroldo Reis (Mefisto) e por 1 (uma) os joqueis Lidio Lins (Cruzador) e Osvaldo Ulloa (Ortita), todos por infração do art. 155 do Código (prejudicar os competidores);

c) — multar em Cr$ 2.000,00 o aprendiz Aroldo Reis (Tank Marangá); em Cr$ 1.000,00 os joqueis Jobel Tinoco (Sanha), Manoel Henrique (Aboy), Francisco Irigoyen (Camaleão), todos por infração do art. 156 do Código (desvio de linha);

d) — suspender por 2 (duas) corridas o aprendiz Haroldo Vasconcelos (não ter cumprido o horário normal de trabalho);

e) — multar em Cr$ 500,00 os tratadores Manoel Rapnael (Baciturno) e Luiz Tripodi (Menino), por infração da alínea c) do art. 44 do Código (não terem apresentado as blusas dos proprietários de seus pensionistas);

f) — multar em Cr$ 500,00 o aprendiz Jorge Ramos (Riso), por infração do art. 145 do Código (perda de boné);

g) — multar em Cr$ 500,00 o joquei Manoel Henrique (Apetrecho), por não ter feito o canter regulamentar);

h) — multar em Cr$ 500,00 os tratadores Claudomiro Pereira (Minochino) e Moacyr Canejo (Viento Norte), por infração da alínea d) do art. 44 do Código (terem apresentado seus pensionistas mal arreiados);

i) — ordenar o pagamento dos prêmios das corridas de 20, 22 e 23 do corrente mês;

j) — as punições constantes da presente resolução entrarão em vigor a partir de sexta-feira, dia 4 do mês p. futuro.

O pupilo de Covarrubias não tomou conhecimento dos adversários – Rive Gauche formou a dupla um tanto distanciada – Dama de Prêto desfez a impressão da estréia e Redoma obteve a segunda vitória – El Cheique voltou triunfante – Resultado completo da reunião de anteontem na Gávea

Rugendas confirmou as provisões feitas a seu respeito, vencendo com rara facilidade o "Alfredo Santos". O defensor do stud Scabra, conforme anunciamos durante a semana, trazia os melhores exercícios e nestas competições de estreantes a vitória fica sempre com aquêle que está melhor preparado. E foi o que vimos quando Rugendas, atrapalhando-se um pouco na partida, logo tomou o comando da carreira e, sempre a galope, fêz todo o percurso, chegando ao espelho absoluto, com seu pilôto a fazer fôrça para contê-lo. E' o que nos mostra a fotografia de chegada onde vemos Rugendas com a bôca escancarada e Irigoyen cômodamente aboletado em seu dorso. Os outros nem aparecem e não podiam aparecer, pois chegaram desbaratados pelo meio da reta. Assim, o dominio do filho de Hunter's Moon foi esmagador o que ainda encontra maior expressão na marca registrada — 97"4/5 — a melhor dêstes últimos anos registrada no retrospecto da prova e que tem ainda maior valor por ter sido Rugendas o mais fácil vencedor.

Acontece que os vencedores desta prova são encarados com um certo pessimismo, isto porque, sem excessão, não houve um que conseguisse galgar uma posição de destaque dentro da turma. São animais retardados e que, por êste motivo, são guardados para esta prova quando as posições, na primeira etapa da geração, já estão delineadas. Todavia, acreditamos que Rugendas fuja a esta regra, não só por ser um animal de régio "pedigrée" e que impressiona por sua estampa, como também por ter a sua condição de retardado motivada por fôrça maior. Rugendas já era para ter estreado tempos atrás só não o fazendo por ter sido acometido por dôres de canelas às vésperas da carreira.

As provas complementares foram disputadas normalmente, chamando a atenção apenas a vitória de Dourados, obtida com facilidade e em tempo dos melhores, chocando-se com seu retrospecto que nada tem de abandonador. Dama de Prêto desfêz a má impressão da estréia, vencendo de galope a eliminatória de potrancas sem vitória e Redoma levou a melhor entre as vitoriosas, revelando-se uma especialista em tiros curtos. El Cheique retornou vitorioso de um extremo ao outro e Bambinal confirmou as boas carreiras que vinha produzindo na turma, escorando o ataque de Capurro.

A seguir apresentamos o resultado completo da reunião de anteontem na Gávea:

963 1.º PÁREO — 1.300 metros — G.L. — Prêmios: Cr$ 60.000,00, 18.000,00, 9.000,00 e 5.000,00.

Col.	Animais	Jóqueis	Peso	VENCEDOR Poule	VENCEDOR Rateios		DUPLA Poule	DUPLA Rateios
1.º	Dama de Prêto, J. Portilho		55	33.316	20,00	12	17.075	27,00
2.º	Sentinela, J. Baffica		55	7.285	93,00	13	4.510	104,00
3.º	Luganga, J. Tinoco		55	13.038	52,00	14	6.101	77,00
4.º	Experiência, M. Chirino		55	20.705	33,00	22	4.723	99,00
5.º	Blue Bird, A. G. Silva		55	(Luganga)		23	8.019	56,00
6.º	Trama, M. Silva		55	11.106	61,00	24	11.786	39,00
				85.500		34	4.113	114,00
						44	2.595	181,00
							56.925	

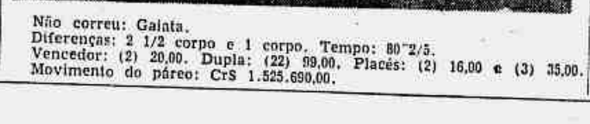

Não correu: Galata.
Diferenças: 2 1/2 corpo e 1 corpo. Tempo: 80"2/5.
Vencedor: (2) 20,00. Dupla: (22) 99,00. Placés: (2) 16,00 e (3) 35,00.
Movimento do páreo: Cr$ 1.525.690,00.

Rugendas venceu disparado

DAMA DE PRÊTO — f., c., 3 anos, Paraná, por Eperlan e Machi. Proprietário: Stud Bacachery. Treinador: Rubens Carrapito. Criador: Haras São Joaquim.

Experiência procurou a vanguarda, seguida de Trama com Dama de Prêto mais atrás. Na reta Experiência tentou fugir mas Dama de Prêto vinha acompanhando a carreira muito fácil e, quando fêz correr, passou sem esfôrço para o primeiro pôsto e venceu com rara facilidade. Sentinela, atropelando no final, formou a dupla, discutindo no "photochart" com Luganga, esta também vinha da retaguarda.

964 2.º PÁREO — 1.500 metros — G.L. — Prêmios: Cr$ 60.000,00, 18.000,00, 9.000,00 e 5.000,00.

1.º	Sanha, J. Tinoco	56	46.572	17,00	12	13.220	30,00
2.º	Siva, M. Henrique	56	5.197	156,00	13	7.675	52,00
3.º	Raspa, P. Labre	56	23.880	34,00	22	5.767	69,00
4.º	Hulha Branca, M. Silva	56	20.032	41,00	23	20.980	18,00
5.º	Mandepur, F. Madalena	52	6.557	124,00	33	2.732	147,00
			104.236			50.374	

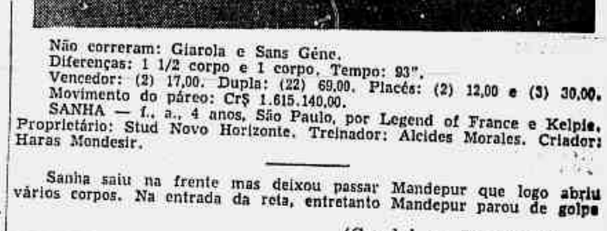

Não correram: Giarola e Sans Géne.
Diferenças: 1 1/2 corpo e 1 corpo. Tempo: 93".
Vencedor: (2) 17,00. Dupla: (22) 69,00. Placés: (2) 12,00 e (3) 30,00.
Movimento do páreo: Cr$ 1.615.140,00.
SANHA — f., a., 4 anos, São Paulo, por Legend of France e Kelpie. Proprietário: Stud Novo Horizonte. Treinador: Alcides Morales. Criador: Haras Mondesir.

Sanha saiu na frente mas deixou passar Mandepur que logo abriu vários corpos. Na entrada da reta, entretanto Mandepur parou de golpe

(Conclui na 5.ª página)

Cada nova linha da **VASP** significa:

- **menos tempo de vôo**
- **mais confôrto!**

ligadas diàriamente pelo

"SCANDIA"

da VASP

- a mais perfeita combinação de velocidade e extremo confôrto!

PARTIDAS:
Hora local

RIO	10:30	CUIABÁ	7:30
SÃO PAULO	13:00	C. GRANDE	9:30
C. GRANDE	15:00	SÃO PAULO	14:00

De dia ou de noite, vôe sòmente pelos SCANDIA da Frota "FITA AZUL" da VIAÇÃO AÉREA SÃO PAULO S.A.

GIN-02-43-8